အပေါခရစ်ဖာ

1st Esdras

ပထမဆုံး Esdras

အခန်း ၁

1 ယောရှိသည် မိမိသခင်အား ယေရုရှလင်မြို့၌ ပသခါပွဲကို
ကျင်းပ၍၊ ပဌမလ တဆယ်လေးရက်နေ့၌ ပသခါပွဲကို ပူဇော်၏။
2ထာဝရဘုရား၏ဗိမာန်တော်တွင်၊ ရှည်လျားသောအဝတ်ကိုဝတ်
ဆင်လျက်ရှိသောနေ့စဉ်လမ်းစဉ်အတိုင်း ယဇ်ပုရောဟိတ်များကို
ထားတော်မူ၏။
3 ဒါဝိဒ်၏သားတော် ရှောလမုန်မင်းကြီးတည်သော အိမ်တော်၌
ထာဝရဘုရား၏ သန့်ရှင်းသောသေတ္တာတော်ကို ထားစေခြင်းငှါ၊
ဣသရေလအမျိုး၏ သန့်ရှင်းသော အမှုတော်ထမ်း
လေဝိသားတို့အား၊
4 နောက်တဖန် သင်သည် သေတ္တာတော်ကို သင်၏ပခုံးပေါ်မှာ
မထမ်းရဟု ဆိုသည်ဖြစ်၍၊ ယခုမှာ သင်၏ဘုရားသခင်
ထာဝရဘုရားကို ဝတ်ပြု၍၊ သူ၏လူဣသရေလအမျိုး၌
အမှုတော်ကို ဆောင်ရွက်၍၊ သင်၏အဆွေအမျိုးအလိုက် သင့်အား
ပြင်ဆင်လော့။
5 ဣသရေလရှင်ဘုရင်ဒါဝိဒ် စီရင်သည်အတိုင်း၊
သားတော်ရှောလမုန်၏ ခမ်းနားခြင်းနှင့်အညီ၊ သင်တို့ညီအစ်ကို
ဣသရေလအမျိုးသားတို့ ရှေ့၌ အမှုတော်ကို ဆောင်ရွက်သော
လေဝိသားအဆွေအမျိုးအလိုက် ဗိမာန်တော်၌ ရပ်လျက်၊ ၊
6 ပသခါပွဲကို အစီအစဉ်အတိုင်း ပူဇော်၍၊ ညီအစ်ကိုတို့အဘို့
ယဇ်များကို ပြင်ကြလော့။
7 ထိုအရပ်၌ တွေ့သောလူတို့အား ယောရှိသည်
သိုးသငယ်သုံးသောင်းနှင့် သူငယ်သုံးသောင်းနှင့်
နွားသငယ်သုံးထောင်တို့ကို ပေး၍၊ ဤအရာများကို ရှင်ဘုရင်၏
ကတိတော်အတိုင်း လူများ၊ ယဇ်ပုရောဟိတ်များ၊
လေဝိသားတို့အား ပေးသနားတော်မူ၏။
8 ဗိမာန်တော်ဝန် ဟေလကိ၊ ဇာခရိ၊ ဆီးလုတို့သည်
ပသခါပွဲအတွက် သိုးနှစ်ထောင်ခြောက်ရာနှင့်
နွားသငယ်သုံးရာတို့ကို ယဇ်ပုရောဟိတ်တို့အား ပေးကြ၏။
9 တဖန် ယေကောနိ၊ ရှမာယ၊ အစ်ကို နာသနေလ၊ အာသဘိ၊
ဩခေလ၊ ယောရံ၊ တထောင်အုပ်အုပ်တို့သည် သိုးငါးထောင်နှင့်
နွားသငယ်ခုနစ်ရာတို့ကို လေဝိသားတို့အား ပသခါပွဲ၌ ပေးကြ၏။
10 ထိုအရာများပြီးသောအခါ၊ ယဇ်ပုရောဟိတ်များနှင့်
လေဝိသားတို့သည် တဆေးမဲ့မုန့်ကိုယူ၍ အမျိုးအနွယ်အလိုက်
အလွန်တင့်တယ်စွာ ရပ်နေကြ၏။
11 မောရှေ၏ကျမ်းစာ၌ ရေးထားသကဲ့သို့၊
12 ပသခါပွဲကို တတ်နိုင်သည်အတိုင်း မီးဖြင့်ကင်ကြ၏။
13 ထိုသူတို့ကို လူအပေါင်းတို့ရှေ့မှာ ထား၍၊ အာရုန်၏သား
ယဇ်ပုရောဟိတ်တို့သည် မိမိတို့အဘို့ ပြင်ဆင်ကြ၏။
14 အကြောင်းမူကား၊ ယဇ်ပုရောဟိတ်တို့သည် ဆီဥကို
ညတိုင်အောင် ပူဇော်သဖြင့်၊ လေဝိသားတို့နှင့် အာရုန်၏သား
ယဇ်ပုရောဟိတ်တို့သည် မိမိတို့အဘို့ ပြင်ဆင်ကြ၏။
15 အာသပ်၏သား သန့်ရှင်းသော သီချင်းသည်တို့သည် ဒါဝိဒ်၏
ချိန်းချက်ခြင်းအတိုင်း၊ အာသပ်၊ ဇာခရိ၊
16 ထိုမှတပါး တံခါးစောင့်တို့သည် တံခါးဝ၌ရှိ၍၊
သာမာန်အမှုတော်မှ မထွက်ရဟု ညီအစ်ကို လေဝိသားတို့သည်
ပြင်ဆင်သောကြောင့်၊
17 ပသခါပွဲကိုခံစေခြင်းငှါ၊
18ယောယမင်း၏မိန့်တော်မူသည်အတိုင်း ထာဝရဘုရား၏ယဇ်ပ
လ္လင်ပေါ်မှာ ယဇ်ပူဇော်ကြလော့။
19 ထိုအခါ စည်းဝေးသောဣသရေလအမျိုးသားတို့သည် ပသခါပွဲ
နှင့် မုန့်ချိုပွဲကို ခုနစ်ရက်ပတ်လုံးကျင်းပကြ၏။
20 ပရောဖက်ရှမွေလလက်ထက်မှစ၍၊ ထိုသို့သောပသခါပွဲကို
ဣသရေလအမျိုး၌ မပြုရ။
21 အကယ်စင်စစ်၊ ဣသရေလ ရှင်ဘုရင်အပေါင်းတို့သည်
ယောရှိ၊ ယဇ်ပုရောဟိတ်များ၊ လေဝိသား၊ ယုဒလူတို့ကဲ့သို့
ပသခါပွဲကို မကျင်းပဘဲ
ယေရုရှလင်မြို့၌နေသောဣသရေလအမျိုးအပေါင်းတို့နှင့်တကွ၊
22ယောရှနန်းစံတစ်ဆယ့်ရှစ်နှစ်တွင် ဤပသခါပွဲကိုခံရ၏။
23 ထိုအမှုတို့သည် ဘုရားသခင်၏စိတ်နှလုံးနှင့်အတူ ဖြောင့်မတ်
ကြ၏။
24 ခေတ်ကာလ၌ဖြစ်လေသော အမှုအရာတို့ကို၊
ပြစ်မှားသောသူတို့နှင့် တိုင်းနိုင်ငံတကာတို့ထက် သခင်ဘုရားကို
ပြစ်မှား၍ ဒုစရိုက်ကိုပြုသော သူတို့အကြောင်း၊ ရှေးကာလ၌
ရေးထားလျက်ရှိသော စကားတော်အတိုင်း၊ ထာဝရဘုရားသည်
ဣသရေလအမျိုးတဘက်၌ ထ၍၊
25 ယောရှိပြုမူသောအမှုအရာများပြီးနောက်၊ အဲဂုတ္တုရှင်ဘုရင် ဖာ
ရောမင်းသည် ဥဖရတ်မြစ်အပေါ်သို့ကာခမိမြို့ကို စစ်ချီရန်လာ
သောအခါ ယောရှိသည်သူ့ကိုတိုက်ခိုက်၏။
26 အဲဂုတ္တုရှင်ဘုရင်က၊ အိုယုဒရှင်ဘုရင်၊ ငါသည် သင်နှင့်
အဘယ်သို့ဆိုင်သနည်း။
27 ထာဝရဘုရားသခင်၏အထံတော်မှငါသည် သင့်ကိုမလွှတ်ဘဲ၊
အကြောင်းမူကား၊ ငါ၏စစ်သည် ဥဖရတ်မြို့၌ရှိ၍၊ ယခု
ထာဝရဘုရားသည် ငါ့ဘက်၌ရှိတော်မူ၏။ အကယ်စင်စစ်
ထာဝရဘုရားသည် ငါ့ဘက်၌ရှိတော်မူ၏။
28သို့သော် ယောရှိသည်သူ၏ရထားကိုမပြန်ဘဲ ထာဝရဘုရား၏
နှုတ်တော်ထွက်ပရောဖက်ယေရမိ၏နှုတ်ကပတ်တော်နှင့်မစပ်တူ
ဘဲ သူနှင့်တိုက်ခိုက်ခြင်းကိုခံရ၏။
၂၉ မာဂိဒ္ဒေါလွင်ပြင်၌ သူနှင့်အတူ စစ်တိုက်သဖြင့်
မင်းညီမင်းသားတို့သည် ယောရှိမင်းကြီးကို စစ်ချီကြ၏။

30 ရှင်ဘုရင်ကလည်း၊ အကျွန်ုပ်ကို စစ်တိုက်ရာအရပ်မှ
ဆောင်သွားတော်မူပါ။ ငါသည် အလွန်အားနည်း၏။ ကျွန်တော်တို့
လည်း စစ်တိုက်ရာကနေ ချက်ချင်းခေါ်သွားတယ်။
31 ထိုနောက် ဒုတိယရထားကိုတက်၍၊ ယေရုရှလင်မြို့သို့
ပြန်ပို့ခြင်းခံရ၍ သေ၍ အဘ၏သင်္ချိုင်း၌
သင်္ဂြိုဟ်ခြင်းကိုခံလေ၏။
32 ဂျူးလူမျိုးအပေါင်းတို့တွင် ယောရှိအတွက်
ငိုကြွေးမြည်တမ်းကြသည်၊ အကယ်စင်စစ်၊
ပရောဖက်ယေရမိသည် ယောရှိအတွက် မြည်တမ်းလျက်၊
မိန်းမများနှင့် အကြီးအကဲတို့သည် ယနေ့တိုင်အောင် သူ့အတွက်
မြည်တမ်းကြ၏။ ဤအရာသည် တတိုင်းတပြည်လုံး၌
အစဉ်အမြဲပြုစေမည့် ပညတ်တော်ကို ပေးထားပါသည်။
အစ္စရေး၏
33 ဤအရာတို့ကို ယုဒရှင်ဘုရင်တို့၏ ပုံပြင်များ၊
ယောရှိပြုသောအမှု၊ ဘုန်းအသရေ၊ ဘုန်းအသရေ၊ ယခု
ရွတ်ဆိုသောအရာများကို ဣသရေလနှင့် ယုဒရှင်ဘုရင်များ ၏
စာစောင်တွင် ဖော်ပြထားသည်။
34 လူများတို့သည် ယောရှိ၏သားယောခတ်ကိုယူ၍
အသက်နှစ်ဆယ်သုံးနှစ်ရှိသောအခါ၊ ခမည်းတော်ယောရှိအရာ၌
နန်းတင်ကြ၏။
35 ယုဒပြည်နှင့် ယေရုရှလင်မြို့၌ သုံးလစိုးစံပြီးမှ၊
အဲဂုတ္တုရှင်ဘုရင်သည် ယေရုရှလင်မြို့၌ စိုးစံခြင်းမှ
နှင်ထုတ်တော်မူ၏။
36 ငွေအခွက်တစ်ရာနှင့် ရွှေအခွက်တဆယ်ရှိသောပြည်ကို
အခွန်ပေးတော်မူ၏။
37 အဲဂုတ္တုရှင်ဘုရင်သည်လည်း ညီတော်ယောကိမ်ကို
ယုဒပြည်နှင့် ယေရုရှလင်မြို့၌ ရှင်ဘုရင်အရာ၌ ခန့်ထား၏။
38 ယွာကိမ်နှင့် မှူးမတ်တို့ကို ချည်နှောင်လိုက်သော်၊ သူ့ညီဇာရက်စ်
ကို ဖမ်းဆီး၍ အဲဂုတ္တုပြည်မှနှတ်ဆောင်ခဲ့၏။
39 ယုဒပြည်နှင့် ယေရုရှလင်မြို့၌ နန်းထိုင်သောအခါ၊
ထာဝရဘုရားရှေ့တော်၌ ဒုစရိုက်ကို ပြု၏။
40 ထို့ကြောင့် ဗာဗုလုန်ရှင်ဘုရင် နာဗုခောဒနိုဆောသည် ထ၍
ကြေးဝါကြိုးနှင့် ချည်နှောင်၍ ဗာဗုလုန်မြို့သို့ ဆောင်သွားလေ၏။
41 နာဗုခဒ်ဒေါနဇောသည်လည်း ထာဝရဘုရား၏သန့်ရှင်းသောအိုး
များကိုယူသွား၍ ဗာဗုလုန်မြို့ရှိမိမိဗိမာန်တော်၌ထား၏။
42 သို့ရာတွင်၊ သူ့အကြောင်း မှတ်တမ်းတင်ထားသောအရာများ၊
သူ၏ညစ်ညူးမှုနှင့် မနာလိုမှုများကြောင့် ရှင်ဘုရင်များ၏
ရာဇဝင်များတွင် ရေးထားလျက်ရှိပါသည်။
43 သားတော်ယွာခိမ်သည် ခမည်းတော်အရာ၌ စိုးစံ၍၊
အသက်တဆယ့်ရှစ်နှစ်ရှိသော် ရှင်ဘုရင်ဖြစ်တော်မူ၏။
44 ယေရုရှလင်မြို့၌ သုံးလနှင့်ဆယ်ရက်စိုးစံ၍၊
ထာဝရဘုရားရှေ့တော်၌ ဒုစရိုက်ကို ပြု၏။
45 တနှစ်အကြာတွင်၊ နာဗုခဒ်နိုဆောသည် ထာဝရဘုရား၏သန့်
ရှင်းသောအိုးများနှင့်တကွ ဗာဗုလုန်မြို့သို့ခေါ်ဆောင်စေခြင်းငှာ၊
46 ဇေဒကိသည် အသက်နှစ်ဆယ်ရှိသော်၊ တဆယ်တနှစ်စိုးစံ၍၊
47 သူသည် ထာဝရဘုရား၏ရှေ့တော်၌ ဒုစရိုက်ကိုပြု၍ ပရော
ဖက်ယေရမိပြောဆိုသောအမှုတို့ကို ဘုရားသခင်၏နှုတ်ကပတ်
တော်မှဂရုမစိုက်။
48 ထိုနောက်၊ နဗုခဒ်နေရဘုရင်သည် ထာဝရဘုရား၏နာမတော်
ကိုတိုင်တည်စေရန် စေလွှတ်တော်မူပြီးနောက်၊ သူသည် ကိုယ်ကို
တိုင်တည်၍ ပုန်ကန်ခဲ့၏။ လည်ပင်းနှင့် နှလုံးကို ခိုင်မာစေသဖြင့်၊
ဣသရေလအမျိုး၏ ဘုရားသခင် ထာဝရဘုရား၏
ပညတ်တရားကို လွှန်ကျူး၏။
49 လူများနှင့် ယဇ်ပုရောဟိတ်မင်းများသည် ပညတ်တရားများကို
လွှန်ကျူး၍ လူမျိုးတကာတို့၏ ညစ်ညမ်းမှုအားလုံးကို
ကျော်ဖြတ်ပြီး ယေရုရှလင်မြို့၌ သန့်ရှင်းစေသော ထာဝရဘုရား၏
ဗိမာန်တော်ကို ညစ်ညူးစေ၏။
50 သို့ရာတွင်၊ သူတို့နှင့် တဲတော်ကိုလည်း နှမြောသောကြောင့်၊
ပြန်ခေါ် ခြင်းငှါ၊ ဘိုးဘေးတို့၏ ဘုရားသခင်သည် တမန်အားဖြင့်
စေလွှတ်တော်မူ၏။
51 သို့ရာတွင်၊ သူ၏တမန်တို့ကို ကဲ့ရဲ့ရှုတ်ချကြ၏။
ထာဝရဘုရားသည် သူတို့အား မိန့်တော်မူသည်ကား၊
52 ယခုတိုင်အောင်၊ သူသည် မိမိလူတို့၏
ကြီးစွာသောမတရားမှုများအတွက် အမျက်ထွက်သဖြင့်၊
ခါလဒဲဘုရင်တို့ကို စစ်ချီရန် အမိန့်တော်ရှိ၍၊
53 အဘယ်သူသည် သူတို့၏ လူပျိုတို့ကို ဓားဖြင့် သတ်ခဲ့သည်၊
အကယ်စင်စစ်၊ သူတို့၏ သန့်ရှင်းသော ဗိမာန်တော်
ဝန်းအတွင်း၌ပင်၊ လူပျို၊ အိမ်အကူ၊ လူအို၊ သူငယ်တို့ကို
မနှမြောဘဲ၊ အလုံးစုံတို့ကို သူတို့လက်သို့ အပ်တော်မူသောကြောင့်၊
54 ဘုရားသခင်၏သေတ္တာတော်တန်ဆာများ၊
ရှင်ဘုရင်ဘဏ္ဍာတော်များနှင့်တကွ အကြီးအငယ်ရှိသမျှသော
ထာဝရဘုရား၏ သန့်ရှင်းသောတန်ဆာရှိသမျှတို့ကို ယူ၍
ဗာဗုလုန်မြို့သို့ ဆောင်သွားကြ၏။
55 ထာဝရဘုရား၏ အိမ်တော်ကိုလည်း မီးရှို့၍၊
56 သူတို့၏ဘုန်းအသရေအရာတို့သည်မစကားမတရားစကားမ
ဟုတ်ဘဲ၊ ဓားဖြင့်မသတ်သေးသောသူတို့အားဗာဗုလုန်မြို့သို့
ဆောင်သွားတော်မူ၏။
57 ယေရမိနှုတ်ဖြင့် မိန့်တော်မူသော ထာဝရဘုရား၏
နှုတ်ကပတ်တော်ကို ပြည့်စုံစေခြင်းငှါ၊

58 ထိုပြည်သည် ဥပုသ်နေ့တို့ကို မလွန်မှီတိုင်အောင်၊
အနှစ်ခုနစ်ဆယ်ပြည့်မှီတိုင်အောင်၊ သုတ်သင်ပယ်ရှင်းသော
ကာလပတ်လုံး၊

အခန်း ၂

1 ယေရမိ၏နှုတ်ဖြင့် ဂတိတော်ရှိသည်အတိုင်း၊ ထာဝရဘုရား၏
နှုတ်ကပတ်တော် ပြည့်စုံမည်အကြောင်း၊
2 ထာဝရဘုရားသည် ပါရှုန်ရှင်ဘုရင် ကုရု၏စိတ်ဝိညာဉ်ကို ပေါ်
ထွန်းစေတော်မူပြီးမှ၊ ဘုရားသခင်၏နိုင်ငံတစ်ခုလုံး၌လည်း
ကောင်း၊ စာရေးဖြင့်လည်းကောင်း၊
3 ပါရသိရှင်ဘုရင်ကုရု မိန့်တော်မူသည်ကား၊
အမြင့်ဆုံးသောအရှင်၊ ဣသရေလအမျိုး၏ထာဝရဘုရားသည်
ငါ့ကို တလောကလုံး၏ရှင်ဘုရင်အရာ၌ ခန့်ထားတော်မူပြီ။
4 ယုဒပြည်၌ ယေရုရှလင်မြို့၌ အိမ်ဆောက်စေဟု မှာထား၏။
5 သို့ဖြစ်၍ သင်တို့တွင် သူ၏လူမည်သည်ကား၊
ထာဝရဘုရားသည် သူ၏သခင်တည်းဟူသော
သူနှင့်အတူရှိတော်မူပါစေသော။ ယုဒပြည်၌ရှိသော
ယေရုရှလင်မြို့သို့သွား၍၊ ယေရုရှလင်မြို့၌ ကိုးကွယ်တော်မူသော
ထာဝရဘုရား ဖြစ်တော်မူ၏။
6 ထိုအခါအရပ်၌နေကြသောသူမည်သည်ကား၊ သူ၏အိမ်နီးချင်း
ဖြစ်သောသူတို့အား ရွှေငွေဖြင့်ကူညီစေကြလော့။
7 ယေရုရှလင်မြို့ ထာဝရဘုရား၏ ဗိမာန်တော်အတွက်
သစ္စာဂတိကဝတ်ပြုသော လက်ဆောင်များ၊ မြင်းများ၊ နွားများနှင့်
အခြားအရာများ နှင့် အတူ၊
8 ထိုအခါ ယုဒအမျိုးနှင့် ဗယ်ာမိန်အဆွေအမျိုးသူကြီးတို့သည်
ထ၍၊ ယဇ်ပုရောဟိတ်၊ လေဝိသားမှစ၍၊
9 ထိုအခါ သူတို့ပတ်လည်နေသောသူတို့သည် မိမိတို့အားရွှေငွေ၊
မြင်းနွားများနှင့်ခပ်သိမ်းသောအမှုတို့ကိုထောက်ပံ့ကြ၏။
10 ကုရုမင်းကြီးသည်လည်း၊ နာဗုခဒ်နေဇာ ယေရုရှလင်မြို့မှ
ဆောင်သွားသော သန့်ရှင်းသောတန်ဆာများကို ထုတ်၍
ရုပ်တုဆင်းတုဗိမာန်တော်၌ တည်ထား၏။
11 ပါရှုန်းရှင်ဘုရင် ကုရုသည် နှုတ်ဆောင်သောအခါ၊ မိသရိဒိတ်
၏ဘဏ္ဍာရေးမှူးထံသို့ အပ်လိုက်၏။
12 ထိုအခါ ယုဒပြည်မင်းကြီးသနာဗဆာထံသို့ အပ်လိုက်ကြ၏။
13 ဤရွှေကား၊ ရွှေခွက်တထောင်၊ ငွေတထောင်၊
ငွေလင်ပန်းနှစ်ဆယ့်ကိုး၊ ရွှေအိုးသုံးဆယ်၊
ငွေနှစ်ထောင်လေးရာတဆယ်၊ အခြားအိုးတထောင်၊
14 သို့ဖြစ်၍ သိမ်းသွားသောရွှေငွေအိုးအပေါင်းတို့သည် ငါးထောင်
လေးရာ ခြောက်ကိုးကိုးထောင်ရှိသတည်း။
15 သိမ်းသွားခြင်းကို ခံရသော ဗာဗုလုန်မြို့မှ ယေရုရှလင်မြို့သို့
သိမ်းသွားခြင်းကို ခံရသော သူတို့နှင့်အတူ ရှနဗဇာသည်
ဤသူတို့ကို ပြန်ပေးခဲ့သည်။
16 သို့ရာတွင် ပါရှားဘုရင် အာတဇေရဇ်မင်းလက်ထက်၊
မိသရိဒိတ်၊ တဗေလ၊ ရာသုမ၊ ဗေလတမ၊ ဘိလက်သမ၊
စာရေးတော် ဆယ်မေလိယတို့သည် ရှမာရိပြည်နှင့်
အခြားသောအရပ်တို၌ နေကြစဉ်၊ ယုဒပြည်နှင့်
ယေရုရှလင်မြို့၌နေသောသူတို့
17ကျွန်ုပ်တို့၏အရှင် အာတဇေရဇ်မင်းကြီး၊
ကိုယ်တော်၏ကျွန်များ၊ ဇာတ်လမ်းရေးဆရာ ရာဟုမတ်၊
ကျမ်းရေးဆရာ ဆီမေလိယပ်၊ ကျန်ကောင်စီဝင်များ၊
18 ပုန်ကန်၍ ဆိုးညစ်သောမြို့ဖြစ်သော ယေရုရှလင်မြို့သို့
ကြွလာ၍ ငါတို့ထံတော်မှလာသော ယုဒလူတို့သည်
ဈေးကိုတည်၍ မြို့ရိုးကို ပြုပြင်၍ တိုက်မြစ်ကိုချကြောင်းကို
အရှင်မင်းကြီး သိတော်မူပါ။ ဗိမာန်တော်။
19 ယခုမူ၊ ဤမြို့နှင့် မြို့ရိုးများကို တစ်ဖန်တည်ဆောက်မည်ဆို
လျှင်၊ အခွန်ပေးရန် ငြင်းဆိုရုံမျှမက ဘုရင်များကို ပုန်ကန်ကြလိမ့်
မည်။
20 ဗိမာန်တော်နှင့်ဆိုင်သောအရာတို့သည် လက်ရှိရှိသည်ဖြစ်၍ ထို
အမှုကိုလျစ်လျူရှုခြင်းမရှိဟုထင်မြင်ကြ၏။
21 သို့ရာတွင်၊ ငါတို့အရှင်မင်းကြီးအား မိန့်တော်မူသည်အတိုင်း၊
မင်းအလိုရှိလျှင် မင်းဘိုးဘေးများ၏ စာစောင်များတွင်
ရှာနိုင်မည်ဟု ကြံရွယ်ချက်ရှိစေကာမူ၊
22 ဤအရာများနှင့်ပတ်သက်၍ရေးထားသောအရာများကို ရာဇ
ဝင်စာ၌တွေ့ရ၍၊ ထိုမြို့သည် ပုန်ကန်၍ ရှင်ဘုရင်နှစ်ပါးလုံးကို
နှောင့်ယှက်စေသည်ကို သိမြင်ရလိမ့်မည်။
23 ယုဒလူတို့သည် ပုန်ကန်၍၊ အကြောင်းမူကား၊ ဤမြို့သည်
လူဆိတ်ညံလျက်၊
24 သို့ဖြစ်၍၊ အိုအရှင်မင်းကြီး၊ ဤမြို့ကို တဖန်တည်ဆောက်၍
မြို့ရိုးများ အသစ်တည်ဆောက်မည်ဆိုပါက၊ သင်သည် ယခုမှစ၍
ဓီလိုဆီးရီးယားနှင့် ဖိနိတ်မြို့သို့ သွားစရာလမ်းမရှိတော့ကြောင်းကို
ယခုကျွန်ုပ်တို့သည် ကိုယ်တော်အား ကြေငြာပါသည်။
25 ထိုအခါ ရှင်ဘုရင်သည် ဇာတ်ရေးဆရာ ရာဟုမတ်၊
ဗေလတမုတ်၊ စာရေးတော် ဆယ်မေလိယ၊ အမှုတော်ထမ်းသော
ကျန်ကြွင်းသော သူများ၊ ရှမာရိမြို့
26 သင်တို့သည် ငါ့ထံသို့ပေးလိုက်သောစာကို ငါဖတ်ပြီးပြီ၊
ထို့ကြောင့် လုံ့လဝီရိယရှိရှိ ရှာဖွေကြရန် ငါမှာထားသဖြင့်၊
ထိုမြို့သည် ရှေးဦးစွာ ရှင်ဘုရင်တို့ကို ဆန့်ကျင်ဘက်ပြုသော
မြို့ဖြစ်သည်ကို တွေ့ပြီ။

27 ထိုမြို့၌ရှိသောသူတို့ကို ပုန်ကန်ခြင်းနှင့် စစ်တိုက်ခြင်းကိုခံရ
သောအခါ၊ အားကြီးသောရှင်ဘုရင်တို့သည် ဆယ်လိုရှုရီနှင့် ဖိနိတ်
မြို့တွင်စိုးစံပြီး ခွန်အားများပေးသောယေရုရှလင်မြို့၌ရှိကြ၏။
28 ထို့ကြောင့် ယခုတွင် ထိုမြို့ကို တည်ဆောက်ခြင်းမှ တားမြစ်ရန်
ငါမှာထားခဲ့ပြီး နောက်တဖန် ထပ်၍မဖြစ်စေရန် သတိပြုမိစေရန်၊
29 ထိုလူဆိုးတို့သည် ရှင်ဘုရင်တို့၏အနှောင့်အယှက်ဖြစ်စေခြင်း
ငှာ၊
30 ထိုအခါ အာတဇေရဇ်မင်းကြီးသည် ဘတ်ရွတ်နေသော
စာတော်ရာသုမ၊ စာရေးတော် ဆယ်မေလိယနှင့် သူတို့နှင့်အတူ
အမှုတော်ဆောင်သော ကျန်ကြွင်းသော မြင်းစီးသူရဲတပ်နှင့်
စစ်ခင်းကျင်းသော လူများနှင့်တကွ ယေရုရှလင်မြို့သို့
အလျင်အမြန် ဆုတ်သွားသဖြင့်၊ ; ယေရုရှလင်မြို့၌
ဗိမာန်တော်တည်ဆောက်ခြင်း သည် ပါရှဲဘုရင်ဒါရိမင်း
နန်းစံဒုတိယနှစ်တိုင်အောင် ရပ်ဆိုင်းခဲ့သည်။

အခန်း ၃

1 ယခုမူကား၊ ဒါရိမင်းစိုးစံသောအခါ၊ မှူးမတ်အပေါင်းတို့နှင့်၊
မိမိအိမ်သူအိမ်သားအပေါင်းတို့နှင့်၊ မေဒိပြည်နှင့်
ပေရသိမင်းအပေါင်းတို့အား ကြီးစွာသောပွဲကို လုပ်၍၊
2 အန္ဒိယမှစ၍ အီသီယိုးပီးယားအထိ၊ လက်အောက်ခံဝန်မင်းများ၊
ဗိုလ်မင်းများ၊ အရာရှိအပေါင်းတို့အား၊
3 စားသောက်ပြီးပြီးနောက် ဝမ်းသာအားရ အိမ်ပြန်သွားပြီးနောက်
ဒါရိမင်းကြီးသည် အိပ်ရာခန်းထဲသို့ ဝင်၍ အိပ်ပျော်သွားပြီးမကြာ
နိုးလာသည်။
4 ထိုအခါ မင်းကြီး၏ကိုယ်ရံတော်စောင့်သော
လူပျိုသုံးယောက်တို့သည် တယောက်နှင့်တယောက်
စကားပြောကြ၏။
5 ငါတို့ရှိသမျှသည် စကားတစ်ခွန်းကို ပြောကြစေ။
အောင်နိုင်သောသူသည် အခြားသူများထက်
သာ၍ပညာရှိဟုထင်ရစေကာမူ၊ ဒါရိမင်းကြီးသည်
ကြီးစွာသောဆုကျေးဇူးများနှင့် အောင်ပွဲ၏သင်္ကေတ ကြီးစွာသော
အရာများကို ပေးဆောင်ရလိမ့်မည်။
6 ခရမ်းရောင်ကို ဝတ်ဆင်၍ ရွှေသောက်ခြင်း၊ ရွှေအိပ်ခြင်း၊
ရွှေဇက်ကြိုးများပါသော ရထားတစီး၊ ပိတ်ချောခေါင်းအုံး၊
လည်ပင်းတွင် သံကြိုးတချောင်း၊
7 သူသည်သူ့၏ဉာဏ်ပညာကြောင့် ဒါရိမင်း၏ဘေးတွင်ထိုင်၍ဝမ်း
ကွဲ ဒါရိဟုအခေါ်ခံရလိမ့်မည်။
8 ထိုအခါ လူတိုင်းသည် မိမိစာကြောင်းကိုရေး၍
တံဆိပ်ခတ်ပြီးလျှင် ဒါရိမင်းကြီး၏ ခေါင်းအုံးအောက်၌
ထားကြ၏။
9 ရှင်ဘုရင်ထမြောက်သောအခါ၊ အချို့သောသူတို့သည်
ပေးမည်ဟုဆို၍၊ ပေရသိမင်းကြီးနှင့် မင်းသားသုံးပါးတို့သည်
အဘယ်သူ၏ဘက်မှ စီရင်ချက်ချရမည်နည်းဟူမူကား၊
စီရင်ချက်သည် ပညာအတတ်ဆုံးဖြစ်သဖြင့်၊
ခန့်အပ်ထားသည့်အတိုင်း အောင်ပွဲခံရမည်။
10 ပထမရေးထားသောစာမှာ၊ စပျစ်ရည်သည် အသန်ဆုံးဖြစ်၏။
11 ဒုတိယကျမ်းတွင်၊ ရှင်ဘုရင်သည် အထက်အသန်ဆုံးဖြစ်၏။
12 တတိယလူက၊ အမျိုးသမီးများသည် အသန်မာဆုံးဖြစ်သည်၊
သို့သော် သမ္မာတရားသည် အရာခပ်သိမ်းထက် အောင်ပွဲခံသည် ဟု
ရေးထားသည်။
13 ယခုမူကား၊ ရှင်ဘုရင်ထတော်မူသောအခါ၊
သူတို့ရေးထားသောစာကိုယူ၍ အထံတော်သို့ အပ်လိုက်သဖြင့်၊
14 ပေရသိပြည်နှင့် မေဒိမင်းများ၊ မြို့ဝန်များ၊ စစ်သူကြီးများ၊
စစ်သူကြီးများ၊
15 ကိုယ်တော်သည် တရားပလ္လင်တော်၌ ထိုင်၍၊
ရေးထားသောစာများကို သူတို့ရှေ့တွင် ဖတ်ဖူးသည်။
16 သူတို့က၊ လူငယ်တို့ကိုခေါ်၍မိမိတို့၏စီရင်ချက်များကိုကြားရ
ကြလိမ့်မည်။ ဒါနဲ့ ခေါ် ပြီး ဝင်လာတယ်။
17 ကိုယ်တော်ကလည်း၊ သင်တို့၏စိတ်သဘောကို ငါတို့အား
ဘော်ပြလော့။ စပျစ်ရည်၏အစွမ်းသတ္တိကို
ရှေးဦးစွာဟောပြောသော သူသည် အစပြု၍၊
18 ကိုယ်တော်ကလည်း၊ အိုလူတို့၊ စပျစ်ရည်သည်
အလွန်အားကြီး၏။ သောက်သောသူအပေါင်းတို့သည်
မှားယွင်းစေတတ်၏။
19 ရှင်ဘုရင်နှင့် မိဘမရှိသော သူငယ်တို့ကို တလုံးတဝတည်း
ဖြစ်စေ၏။ ကျွန်၊ လူလွတ်၊ ဆင်းရဲသား၊ ချမ်းသာသောသူ၊
20 လူသည် ဝမ်းနည်းခြင်းနှင့် အကြွေးကို မအောက်မေ့စေခြင်းငှါ၊
21 လူအပေါင်းတို့သည် ရှင်ဘုရင်ကို မအောက်မေ့စေခြင်းငှါ၊
ခပ်သိမ်းသောအရာတို့ကို အရည်အချင်းအားဖြင့် ပြောဆိုတတ်၏။
22 သူတို့သည် ခွက်ထဲ၌ရှိသောအခါ၊ အဆွေခင်ပွန်း ညီအစ်ကိုတို့၌
ချစ်ခြင်းမေတ္တာကို မေ့လျော့၍၊
23 စပျစ်ရည်သောက်သောအခါ၌ ပြုသောအမှုကို မမှတ်မိကြ။
24 အို လူတို့၊ ထိုသို့ပြုရန် တွန်းအားပေးသော စပျစ်ရည်သည်
အပြင်းထန်ဆုံး မဟုတ်လော။ ထိုစကားကို မိန့်တော်မူပြီးမှ
ငြိမ်ဝပ်စွာ နေတော်မူ၏။

အခန်း ၄

1 ထိုအခါ ရှင်ဘုရင်၏ အစွမ်းသတ္တိကို မိန့်တော်မူသော
ဒုတိယလူက၊

2 အို လူတို့၊ ပင်လယ်နှင့် ကုန်းမြေတို့ကို အုပ်စိုးသော လူတို့သည်
ခွန်အားနှင့် ပြည့်စုံကြသည် မဟုတ်လော။
3 သို့ရာတွင် ရှင်ဘုရင်သည် သာ၍တန်ခိုးကြီး၏။
အကြောင်းမူကား၊ သူသည် ဤအရာအလုံးစုံတို့ကို အုပ်စိုး၍၊
မိန့်မှာတော်မူသမျှအတိုင်း ပြုကြ၏။
4 တဘက်နှင့်တဘက် စစ်တိုက်စေလျှင်၊
5 သူတို့သည် ကွပ်မျက်၍ ကွပ်မျက်ခြင်းကို ခံရသော်လည်း၊
ရှင်ဘုရင်အမိန့်တော်ကို မလွန်ကျူးဘဲ၊ အောင်နိုင်လျှင်
ဥစ္စာရှိသမျှတို့ကို ရှင်ဘုရင်ထံသို့ ဆောင်ခဲ့ကြ၏။
6 ထိုနည်းတူ စစ်သူရဲမရှိ၊ စစ်မတိုက်ဘဲ စပါးအနှံကိုသုံး၍
ရိတ်သိမ်းပြီးမှ ရှင်ဘုရင်ထံတော်သို့ ဆောင်ခဲ့၍၊
7 သို့ရာတွင်၊ သူတပါးတည်းသာ ဖြစ်၏။ သတ်ရန်
အမိန့်တော်ရှိလျှင် သတ်ကြ၏။ နှမြောခြင်းငှါ အမိန့်တော်ရှိလျှင်၊
8 ရိုက်ပါဟု အမိန့်တော်ရှိလျှင် လုပ်ကြံကြ၏။
လူဆိတ်ညံစေခြင်းငှာ အမိန့်တော်ရှိလျှင်၊ ဆောက်စေဟု
အမိန့်တော်ရှိလျှင်၊
9 ခုတ်လှဲခြင်းငှါ အမိန့်တော်ရှိလျှင် ခုတ်လှဲကြ၏။ စိုက်ခိုင်းရင်
စိုက်တယ်။
10 သို့ဖြစ်၍သူ၏လူမျိုးတော်နှင့်ဗိုလ်ခြေအပေါင်းတို့သည်နာခံကြ
၏။--ထိုအခါ သူသည်အိပ်ရာတွင်ထမင်းစားသောက်စားသောက်
စား၍နားထောင်၏။
11 ထိုသူတို့သည် အဘယ်သူမျှမထွက်သွားကြနှင့်၊ ကိုယ်ပိုင်အမှု
ကိုမပြုကြနှင့်၊ အဘယ်အရာ၌မျှ နားမထောင်ကြနှင့်။
12 အိုလူတို့၊ ရှင်ဘုရင်သည် ထိုသို့သောစကားကို နာခံသောအခါ၊
လျှာကိုကိုင်လျက်၊
13 ထိုနောက်၊ အမျိုးသမီးနှင့်အမှန်အကန်ကိုပြောဆိုသောတတိယ
သူသည် ဇောရောဗဗေလဖြစ်သည်ဟုစကားပြောဆို၏။
14 အို လူတို့၊ ကြီးမြတ်သော ရှင်ဘုရင်လည်းမဟုတ်၊
လူအများအပြားလည်းမဟုတ်၊ ထူးကဲသော
စပျစ်ရည်လည်းမဟုတ်၊ သို့ဖြစ်လျှင် သူတို့ကို အုပ်စိုးသော သူကား
အဘယ်သူနည်း။ သူတို့က မိန်းမတွေ မဟုတ်ဘူးလား။
15 မိန်းမတို့သည် ရှင်ဘုရင်နှင့် ကုန်းကြောင်းကိုအုပ်ချုပ်သောသူ
အပေါင်းတို့ကို ထမ်းဆောင်ကြပြီ။
16 စပျစ်ဥယျာဉ်ကို စိုက်ပျိုးသော စပျစ်သီးကို ကျွေးမွေးပြုစု၍၊
17 ဤသူတို့သည် လူတို့အဝတ်ကိုငင်း၊ ဤသူတို့သည် လူတို့အား
ဘုန်းအသရေကို ဆောင်ကြဉ်း၍၊ မိန်းမမရှိလျှင်
ယောကျ်ားမဖြစ်နိုင်။
18 မှန်ပါသည်၊ ယောကျ်ားများသည် ရွှေငွေ သို့မဟုတ်
အခြားကောင်းမှုတစ်ခုခုကို စုဆောင်းမိပါက၊ မျက်နှာသာရပြီး
လှပသောမိန်းမကို မချစ်ကြသလော။
19 ထိုအရာအလုံးစုံတို့ကို လွှတ်လိုက်၍ မငိုဘဲလျက်၊
လူအပေါင်းတို့သည် ရွှေငွေကိုငင်း၊
20 ယောကျ်ားသည် မိမိအဘကို ဆောင်ယူ၍ မိမိပြည်ကိုစွန့်၍၊
မိမိမယား၌မှီဝဲ၏။
21သူသည် မိမိမယားနှင့်အသက်ကိုမဖြုန်းဘဲနေ၏။ အမိအဖကို
မအောက်မေ့။
22 မိန်းမတို့သည် သင်တို့ကို အုပ်စိုးကြသည်ကိုငင်း
သင်တို့သိရကြမည်။ ပင်ပန်းစွာ ပင်ပန်းစွာ မပြုကြနှင့်၊
ရှိသမျှတို့ကို မိန်းမထံသို့ ဆောင်ခဲ့ကြသည်မဟုတ်လော။
23 အကယ်စင်စစ်၊ လူတစ်ဦးသည် သူ၏ဓားကိုယူ၍
ဓါးပြတိုက်ရန်၊ ခိုးယူရန်၊ ပင်လယ်နှင့် မြစ်များပေါ်တွင်
ရွက်လွှင့်ရန်၊
24ခြင်္သေ့ကိုကြည့်၍ မှောင်မိုက်၌သွား၏။ ခိုးယူလုယက်
လုယက်သောအခါ၊
25 သို့ဖြစ်၍ ယောကျ်ားသည် မိမိမယားကို မိဘထက်သာ၍
ချစ်၏။
26 မှန်ပါသည်၊ အမျိုးသမီးများအတွက် ၎င်းတို့၏
ဉာဏ်ရည်ဉာဏ်သွေး လွန်ကဲပြီး သူတို့၏အကျိုးအတွက် ကျွန်ခံသူ
အများအပြားရှိနေသည်။
27 များစွာသောမိန်းမတို့သည် သေကြေပျက်စီးကြပြီ၊ မှားယွင်းကြ
ပြီ။
28 ယခုမူကား သင်တို့သည် ငါ့ကို မယုံကြသလော။ ရှင်ဘုရင်သည်
တန်ခိုးကြီးသည် မဟုတ်လော။ နေရာတိုင်းက သူ့ကို ထိရမှာ
မကြောက်ဘူးလား။
၂၉ ဒါပေမဲ့ သူနဲ့ ဘုရင်ရဲ့ကိုယ်လုပ်တော်၊ ချီးမွမ်းတဲ့ ဗာတာကပ်ရဲ့
သမီး အာပေနဲ့ ဘုရင်ရဲ့လက်ယာဘက်မှာ ထိုင်နေတာကို ငါမြင်
တယ်။
30 ရှင်ဘုရင်၏ဦးခေါင်းတော်မှ သရဖူကိုယူ၍ မိမိခေါင်းပေါ်မှာ
တင်၍၊ ရှင်ဘုရင်ကိုလည်း လက်ဝဲလက်ဖြင့် ရိုက်လေ၏။
31 ထိုအမှုအရာအရာတို့ကို ရှင်ဘုရင်သည် အံကြိတ်လျက် နှုတ်မ
ဖွင့်ဘဲ ငေးကြည့်တော်မူသည်ကား၊ သူသည် ရယ်လျှင်လည်း
ကောင်း ရယ်သော်လည်း၊ ဘုရင်သည် မိမိနှင့်သင့်မြတ်စေခြင်းငှာ
ချော့မော့တော်မူ၏။ တဖန်။
32 အို ယောကျ်ားတို့၊ သူတို့သည် ထိုသို့ပြုသဖြင့်၊ မိန်းမမှတပါး
အဘယ်သို့ ခိုင်ခံ့သင့်သနည်း။
33 ထိုအခါ ရှင်ဘုရင်နှင့် မှူးမတ်တို့သည် အချင်းချင်းကြည့်ရှု၍
သမ္မာတရားကို ဟောလေ၏။
34 အို ယောကျ်ားတို့၊ မိန်းမတို့သည် အားကြီးသည် မဟုတ်လော။
မြေကြီးသည် ကြီးမြတ်၏၊ ကောင်းကင်သည် မြင့်၏၊ နေသည်
သူ့လမ်းစဉ်၌ လျင်မြန်၏၊ အကြောင်းမူကား၊ သူသည်

ကောင်းကင်ကို ပတ်လည်ဝိုင်း၍ တစ်နေ့လျှင် မိမိနေရာသို့ တစ်ဖန်
ဆောင်ယူတော်မူသောကြောင့်၊
35 ဤအရာတို့ကို ဖန်ဆင်းသော သူသည်
ကြီးမြတ်သည်မဟုတ်လော။ ထို့ကြောင့် သမ္မာတရားသည်
ကြီးမြတ်၍ အရာခပ်သိမ်းတို့ထက် တန်ခိုးကြီး၏။
36 မြေကြီးတပြင်လုံးသည် သမ္မာတရားကို အော်ဟစ်၍
ကောင်းကင်ဘုံသည် ကောင်းကြီးပေးတော်မူ၏။
အမှုရှိသမျှတို့သည် တုန်လှုပ် တုန်လှုပ်လျက်၊
37 စပျစ်ရည်ဆိုး၊ ရှင်ဘုရင်သည် ဆိုးသွမ်းသောမိန်းမ၊ လူဆိုး၊
အမျိုးသား အပေါင်းတို့သည် ဆိုးညစ်၍၊ သူတို့၌ သစ္စာမရှိ၊
မတရားသောအမှုအားဖြင့် ပျက်စီးခြင်းသို့ ရောက်ကြလိမ့်မည်။
38 သမ္မာတရားမူကား၊ ခံနိုင်ရည်ရှိ၍ အမြဲခိုင်မာ၏။ အသက်ရှင်၍
ထာဝရ အောင်နိုင်၏။
39 သူနှင့်အတူ လူများ သို့မဟုတ် ဆုလာဘ်များကို လက်မခံပါ။
မတရားသောအမှုတို့ကို ရှောင်ကြဉ်၏။ လူအပေါင်းတို့သည်
သူ၏အကျင့်ကို နှစ်သက်ကြ၏။
40 တရားသဖြင့် စီရင်ရာတွင်လည်း မတရားမှု မရှိပါ။ တန်ခိုး၊
နိုင်ငံတော်၊ တန်ခိုး၊ ဘုန်းအာနုဘော်၊ သမ္မာတရား၏
ဘုရားသခင်သည် မင်္ဂလာရှိစေသတည်း။
41 ထိုအမှုဖြင့် မိမိကိုငြိမ်းချမ်းစေတော်မူ၏။ လူအပေါင်းတို့က၊
သမ္မာတရားသည် ကြီးမြတ်၍ အရာခပ်သိမ်းတို့ထက်
တန်ခိုးကြီးသည်ဟု ကြွေးကြော်ကြ၏။
42 ထိုအခါ ရှင်ဘုရင်က၊ သင်သည် ပညာအတတ်ဆုံးဖြစ်သဖြင့်
စာရေး၍ ပေးသည်ထက် အလိုရှိသောအရာကို တောင်းလော့။ ငါ့
ဘေးမှာထိုင်ပြီး ငါ့ဝမ်းကွဲလို့ခေါ်ရမယ်။
43 တဖန်ရှင်ဘုရင်အား မိန့်တော်မူသည်ကား၊ သင်သည်
ယေရုရှလင်မြို့ကို တည်စေမည်ဟု ကတိပြုသော သစ္စာကတိကို
အောက်မေ့လော့။
44 ကုရုသည် ဗာဗုလုန်မြို့ကို ဖျက်ဆီး၍ ထိုအရပ်သို့
တဖန်စေလွှတ်မည်ဟု ကတိပြုသောအခါ၊ ကုရုခွဲ၍ ခွဲသွားသော
ယေရုရှလင်မြို့မှ သိမ်းသွားသော တန်ဆာရှိသမျှတို့ကို
လွှတ်ခြင်းငှါ၊
45 ယုဒပြည် ခါလဒဲလူတို့ သုတ်သင်ပယ်ရှင်းသောအခါ၊
ဧဒုံလူတို့သည် မီးရှို့သော ဗိမာန်တော်ကို တည်မည်ဟု
ကတိပြုတော်မူပြီ။
46 ယခုမူကား၊ အိုအရှင်မင်းကြီး၊ ဤအရာကား၊
ငါတောင်းသည်ဖြစ်၍၊ ငါအလိုရှိသည်၊၊ ဤကား၊ ဤအရာသည်
မိမိကိုယ်တိုင်မှ ထွက်ပေါ်လာသော စေတနာတရားဖြစ်သည်၊
ထို့ကြောင့်၊ သင်သည် ကိုယ်နှုတ်ဖြင့်
သစ္စာဂတိပြုခြင်းတည်းဟူသော သစ္စာဂတိကို
ကောင်းစွာပြုစေလိုပါသည်၊၊ ကောင်းကင်ဘုံရှင်ဘုရင်အား
သစ္စာပြုပြီ။
47 ထိုအခါ ဒါရိမင်းကြီးသည် ထ၍ နမ်းလျက်၊ ဘဏ္ဍာတော်ထိန်း၊
တပ်မှူး၊ တပ်မှူး၊ မြို့ဝန်များထံသို့ ပေးလိုက်၍၊ သူနှင့်
ယေရုရှလင်မြို့ကို တည်စေခြင်းငှာ လိုက်သွားသော
သူအပေါင်းတို့အား ဘေးကင်းစွာ ပို့ဆောင်စေခြင်းငှာ၊ .
48 ကေလိုရှုရိမြို့နှင့် ဖိနိတ်မြို့ရှိ တပ်မကြီးများနှင့် လိဗနုမြို့၌ရှိ
သောတပ်မတော်တို့ထံသို့လည်း၊ လိဗနုမြို့မှ အာရဇ်သစ်သားများ
ကို ယေရုရှလင်မြို့သို့ဆောင်ခဲ့ကာ သူနှင့်တကွ မြို့တည်ဆောက်
စေရန် စာရေးခဲ့သည်။
49 ထိုမှတပါး၊ ယုဒပြည်မှ ယုဒပြည်သို့ ကြွသွားသော
ယုဒလူအပေါင်းတို့သည် သူတို့၏ လွတ်လပ်ခွင့်နှင့်စပ်လျဉ်း၍
အရာရှိ၊ အုပ်စိုးရှင်၊ ဒုဗိုလ်မရှိ၊ ဘဏ္ဍာရေးမှူး မည်သူ့ကိုမျှ
တံခါးထဲသို့ အတင်းမဝင်စေနှင့်။
50 သူတို့ ပိုင်သောပြည် ရှိသမျှသည် အခွန်မဆောင်ဘဲ လွတ်စေ၍၊
ဧဒုံလူတို့သည် သိမ်းယူသော ယုဒရွာတို့ကို အပ်ရမည်အကြောင်း၊
51 အကယ်စင်စစ်၊ ဗိမာန်တော် တည်ဆောက်ချိန်အထိ၊ နှစ်စဉ်
အခွက်နှစ်ဆယ်ကို ပေးဆောင်ရမည်၊
52 ယဇ်ပလ္လင်ပေါ်မှာ မီးရှို့ရာယဇ်ကို ပူဇော်ခြင်းငှါ၊
ဆယ်ခုနစ်ဆယ်ခုနစ်ပါးကို ပူဇော်ရမည်ဟု
မှာထားတော်မူသည်အတိုင်း၊
53 ဗာဗုလုန်မြို့ကိုတည်ဆောက်ခြင်းငှာ ကြွလာသူအပေါင်းတို့
သည် မိမိသားမြေးအမျိုးသားတို့နှင့်ကွာသွားသော ယဇ်ပုရော
ဟိတ်အပေါင်းတို့အား လွတ်လပ်စွာလွတ်လပ်ခွင့်ရှိစေရန်၊
54 အကြောင်းမူကား၊ အမှုတော်ဆောင်သော
ယဇ်ပုရောဟိတ်အင်္ကျီ၊
55 ထိုနည်းတူ၊ လေဝိသားတို့ စီရင်သော အမှုတို့ကို ပြီးစီးစေ၍၊
ယေရုရှလင်မြို့ကို တည်သောနေ့တိုင်အောင်၊
56 မြို့ကိုစောင့်သောသူအပေါင်းတို့အား ပင်စင်နှင့်လုပ်ခကို
ပေးမည်ဟု အမိန့်တော်ရှိ၏။
57 ကုရုခွဲထားခဲ့သော ဗာဗုလုန်မြို့မှ တန်ဆာရှိသမျှတို့ကိုလည်း
လွှတ်တော်မူ၏။ ကုရု မှာ ထား သမျှ အတိုင်း ပြု ရန် မှာ ထား ၍
ယေ ရု ရှ လင် မြို့ သို့ ပို့ တော် မူ ၏။
58 ဤလုလင်ထွက်သွားသောအခါ ယေရုရှလင်မြို့သို့မျှော်၍
ကောင်းကင်ဘုရင်ကိုချီးမွမ်း၏။
59 အောင်ခြင်း သည် သင့် ထံ မှ လာ သည် ၊ ပညာ သည် သင် ၏
ဘုန်း အသရေ ဖြစ် ၍၊ ငါ သည် ကိုယ်တော် ၏ ကျွန် ဖြစ် သည် ဟု
ဆို သည် ။
60 အကျွန်ုပ်တို့ကို ဉာဏ်ပညာကို ပေးတော်မူသော
ကိုယ်တော်သည် မင်္ဂလာရှိပါ၏။ အကျွန်ုပ်တို့၏ ဘိုးဘေးတို့၏
သခင်၊ ကိုယ်တော်ကို အကျွန်ုပ် ချီးမွမ်းပါ၏။

61 သို့ဖြစ်၍ သူသည်စာများကိုယူ၍ထွက်သွားပြီး ဗာဗုလုန်မြို့သို့ ရောက်ရှိ၍ ညီအစ်ကိုအပေါင်းတို့အားပြောဆို၏။
62 ဘိုးဘေးများ၏ ဘုရားသခင်ကို လွတ်ငြိမ်းချမ်းသာခွင့် ပေးသနားတော်မူသောကြောင့် ချီးမွမ်းကြ၏။
63 ယေရုရှလင်မြို့ကိုဂုဏ်၊ နာမတော်ဖြင့် သမုတ်သော ဗိမာန်တော်ကိုဂုဏ်၊ ချီသွား၍၊

အခန်း ၅

1 ထိုနောက်မှ အမျိုးအနွယ်အလိုက် ရွေးကောက်သော အဆွေအမျိုးအလိုက် အကြီးအမှူးတို့သည် မယား သားသမီး၊ ကျွန်မိန်းမ၊ တိရစ္ဆာန်များနှင့်တကွ ချီသွားကြ၏။
2 တဖန် ဒါရိမင်းသည် မြင်းစီးသူရဲတထောင်ကို ယေရုရှလင်မြို့သို့ လုံခြုံစွာ မပို့ဆောင်မှီတိုင်အောင်၊ ဂီတတူရိယာနှင့် ပုလွေများနှင့်တကွ စေလွှတ်လေ၏။
3 ညီအစ်ကိုအပေါင်းတို့သည် ကစား၍ သူတို့နှင့်အတူ တက်စေတော်မူ၏။
4 အဆွေအမျိုးအလိုက် အမျိုးအနွယ်အလိုက် ဦးစီးသော အမျိုးအနွယ်အလိုက်၊
5 ယဇ်ပုရောဟိတ်များ၊ အာရုန်၏သား ဖိနေ၏သား၊ စာရိယ၏သား ယောသပ်၏သားယေရှု၊ ဇောရောဗဗေလ၊ ဇောရောဗဗေလ၏သားယွာခိမ်၊ ဒါဝိဒ်အမျိုး၊ ဖာရက်အမျိုးအနွယ်မှ၊ ယုဒအမျိုး၊
6 ပေရသိရှင်ဘုရင် ဒါရိမင်း နန်းစံနှစ်နှစ်၊ ပဌမလဖြစ်သော နိသန်လတွင်၊
7 ဗာဗုလုန်ရှင်ဘုရင် နာဗုခါဒနိဇာသည် ဗာဗုလုန်မြို့သို့ သိမ်းသွားသော သူစိမ်းများကဲ့သို့ နေ၍ သိမ်းသွားခြင်းမှ ထွက်လာသော ယုဒလူမျိုးဖြစ်သတည်း။
8 သူတို့သည် ယေရုရှလင်မြို့ နေဟမိ၊ ဇာခရိ၊ ရေဇာယ၊ အင်နီယပ်၊ မာဒေါခေးတို့နှင့် လိုက်လာသော လူအပေါင်းတို့သည် မိမိမြို့သို့ ပြန်ကြ၏။ Beelsarusı Aspharasusı Reeliusı Roimus နှင့် Baana တို့သည် ၎င်းတို့၏လမ်းညွှန်များဖြစ်သည်။
9 တိုင်းနိုင်ငံနှင့် မြို့ဝန်၊ ဖိုရောမြို့သား အရေအတွက် နှစ်ထောင်တရာ ခုနစ်ဆယ်နှစ်ယောက်၊ ရှာဖတ်၏သား လေးရာခုနစ်ဆယ်နှစ်ယောက်၊
10 အာရက်သား ခုနစ်ရာငါးဆယ်ခြောက်ယောက်၊
11 ဖာရက်မောဘအမျိုးသား နှစ်ထောင်ရှစ်ရာတဆယ်နှစ်ယောက်၊
12 ဧလံသားတထောင်နှစ်ရာငါးဆယ်လေး၊ ဇသုလသားကိုးရာလေးဆယ်ငါး၊ ကောဗေသား ခုနှစ်ရာငါးယောက်၊ ဗာနိသား ခြောက်ရာလေးဆယ်ရှစ်၊
13 ဗေဗဲအမျိုးသား ခြောက်ရာနှစ်ဆယ်သုံးယောက်၊ ရှာဒသား သုံးထောင်နှစ်ရာနှစ်ဆယ်နှစ်ယောက်၊
14 အဒေါနိကံသား ခြောက်ရာခြောက်ဆယ်ခုနစ်၊ ပဲခူးသား နှစ်ထောင်ခြောက်ဆယ်ခြောက်၊ အာဒိန်သား လေးရာငါးဆယ်လေး၊
15 အာတေရဇိ၏သား ကိုးဆယ်နှစ်ယောက်၊ စီလန်နှင့် အာဇေတ၏သား ခြောက်ကျိပ်ခုနစ်ယောက်၊ အဇုရန်သား လေးရာသုံးဆယ်နှစ်ယောက်၊
16 အာနနိသား တရာတရာ၊ အာရမ်သား သုံးကျိပ်နှစ်ယောက်၊ ဗာသသား သုံးရာနှစ်ဆယ်သုံးယောက်၊ အဇေဖုရိသား တရာ့နှစ်ယောက်၊
17 Meterus ၏သားသုံးထောင်ငါးယောက်၊ ဗေသလမုန်သား တရာနှစ်ဆယ်သုံးယောက်၊
18 နေတောဖမြို့သား ငါးဆယ်ငါးယောက်၊ အာနသုတ်မြို့သား တရာငါးဆယ်ရှစ်၊ ဗက်ရှမုတ်မြို့သား လေးဆယ်နှစ်ယောက်၊
19 ကိရယတိရိအမျိုး နှစ်ဆယ်ငါးယောက်၊ ကဖိရမြို့နှင့် ဗေရုတ်မြို့မှ ခုနစ်ရာလေးဆယ်သုံးယောက်၊ ပိရမြို့သား ခုနစ်ရာ၊
20 ခါဒိအမျိုးနှင့် အမ္မဒေါမြို့သား လေးရာနှစ်ဆယ်နှစ်ယောက်၊
21 မာကာလုန်မြို့သား တရာနှစ်ဆယ်နှစ်ယောက်၊ ဗေတောလိမြို့သား ငါးဆယ်နှစ်ယောက်၊ နီဖိုင်းသား တရာငါးဆယ်ခြောက်ယောက်၊
22 Calamolalus နှင့် Onus ၏သား ခုနစ်ရာနှစ်ဆယ်ငါးယောက်၊ ယေရိခုရသား နှစ်ရာလေးဆယ်ငါးယောက်၊
23 အန္န၏သားသုံးထောင်သုံးရာသုံးဆယ်၊
24 ယဇ်ပုရောဟိတ် ဟူမူကား၊ သနာသိပ်အမျိုးတွင် ယေရှု၏သား ယေဒု၏သားကိုးရာခုနစ်ဆယ် နှစ်ယောက်၊ မေရုသားတထောင်ငါးဆယ်နှစ်ယောက်၊
25 ဖဿုရန်၏သား တထောင်လေးဆယ်ခုနစ်၊ ကာမေမြို့သား တထောင်တဆယ်ခုနစ်ယောက်၊
26 လေဝိသား ယေရှု၊ ကဒ်မေလ၊ ဗနု၊ ဆူဒိ၊ ခုနစ်ဆယ်လေးယောက်၊
27 သန့် ရှင်း သော သီချင်း တော် များ ဟူ ၍ အာသပ် အမျိုး သား တရာ နှစ် ဆယ် ရှစ် ယောက်၊
28 ပေါ်တာဟူမူကား၊ ရှာလုမ်သား၊ ယာတလသား၊ တာလမုန်သား၊ ဒါကောဘိသား၊ တေတာသား၊ ရှမိသားပေါင်း တရာသုံးဆယ်ကိုးယောက်၊
29 ဗိမာန်တော်၏ကျွန် ဧသော၊ အဘိဖ၏သား၊ တဗုတ်သား၊ ကေရ ၏သား၊ ဇဒ်သား၊ ဖာလသား၊ လာဗန၏သား၊ ဂဘ၏သား၊
30 အကု၏သား၊ ဥတ၏သား၊ ကေတ၏သား၊ အဂဘ၊ ဆူဘိုင်၊ အာနန်သား၊ ကာသု၏သား၊ ဂေဒုရသား၊
31 အဲရု၏သား၊ ဒါဇရ၏သား၊ နောဘ၏သား၊ ခါသဘ၊ ဂါဇေရ သား၊ အာဇိ၏သား၊ ဖိနိသား၊ အာဇရ၏သား၊ ဗာစဲ၏သား၊ အာသန

၏သားတို့၊ မနိသား၊ နာဖိသိသား၊ အာခုပ်သား၊ အကိဖာသား၊
အာရှုရသား၊ ဖာရိမ်သား၊ ဗာရှလုတ်၊
32 မေဒါ၏သား၊ ကောသမှ၊ ခါရိသား၊ ခါရသား၊ အာဇေရေ၏သား၊
သောမောမိ၊ နာသိသား၊ အတိဖာသားတို့တည်း။
33 ရှောလမုန်၏ကျွန်၊ အာဇဖိန်သား၊ ဖာရိရသား၊ ယေလိ၏သား၊
လိုဇုန်သား၊ ဣလသရေလအမျိုး၊ ဆာဖက်၏သား၊
34 ဟာဂယ၏သား၊ ဖာရာရက်သား၊ ဆာဘိမှ၊ ဆာရောသီ၏သား၊
မာကိ၏သား၊ ဂါရ၏သား၊ အဒုစ်သား၊ ဆူဘ၏သား၊
အဖာရာ၏သား၊ ဗာရောဒိ၏သား၊ ဇဗတ်သား၊ အလုံသား၊
35 ဗိမာန်တော်၏ အမှုတော်ဆောင်နှင့် ရှောလမုန်ကျွန်သားပေါင်း
သုံးရာခုနစ်ဆယ်နှစ်ယောက်၊
36 ဤသူတို့သည် သာရမလက်မြို့နှင့် တေလာဇာမြို့မှ
တက်လာ၍၊
37 သူတို့သည် ဣလသရေလအမျိုး၏ အမျိုးအနွယ်ကို မပြနိုင်ကြ။
လာဒန်သား၊ ဘန်၏သား၊ နေကဒန်သား
ခြောက်ရာငါးဆယ်နှစ်ယောက်၊
38 ယဇ်ပုရောဟိတ်ရာထူးကို သိမ်းယူသော
ယဇ်ပုရောဟိတ်တို့တွင်၊ ဩဗဒိ၏သား၊ အာကုတ်၏သား၊
အဒ်ဒု၏သား၊
39 ဤသူတို့၏အမျိုးအနွယ်၏ဖော်ပြချက်ကို မှတ်ပုံတင်၌ရှာ၍မ
တွေ့သောအခါ၊ ယဇ်ပုရောဟိတ်အမှုမှထုတ်ပယ်ခြင်းခံရကြ၏။
40 အကြောင်းမူကား၊ သူတို့သည် အယူဝါဒနှင့် သမ္မာတရားနှင့်
ပြည့်စုံသော ယဇ်ပုရောဟိတ်မင်း မပေါ်မှီတိုင်အောင်၊ နေဟမိနှင့်
အသရိတို့က၊
41 သို့ဖြစ်၍ဣလသရေလအမျိုးသားတို့မှတစ်ဆယ့်နှစ်နှစ်နှစ်နှစ်နှင့်
အထက်ရှိသမျှသောသူတို့သည်ကျွန်မ ယောက်ျားလေးတစ်
သောင်းနှင့်အတူနှစ်ထောင်သုံးရာခြောက်သောင်းရှိသတည်း။
42 ကျွန်မိန်းမ ခုနစ်ထောင်သုံးရာလေးဆယ် ခုနစ်ယောက်၊
သီချင်းဆိုသော ယောက်ျား မိန်းမ နှစ်ရာလေးဆယ်ငါးယောက်၊
43 ကုလားအုတ်လေးရာသုံးဆယ်ငါးကောင်၊
မြင်းခုနစ်ထောင်သုံးဆယ်ခြောက်ကောင်၊
မြင်းနှစ်ရာလေးဆယ်ငါးကောင်၊
ထမ်းဘိုးငါးထောင်ငါးရာနှစ်ဆယ်ငါးကောင်၊
44 အဆွေအမျိုးသူကြီးအချို့တို့သည်၊ ယေရုရှလင်မြို့၌ရှိသော
ဘုရားသခင်၏ ဗိမာန်တော်သို့ ရောက်သောအခါ၊ မိမိနေရာ၌
မိမိတတ်စွမ်းသမျှအတိုင်း အိမ်တော်ကို တဖန်တည်စေမည်ဟု
ကတိပြုကြ၏။
45 ရွှေအပိဿာတထောင်၊ ငွေငါးထောင်၊ ယဇ်ပုရောဟိတ်အင်္ကျ
ီတရာတို့ကို သန့်ရှင်းသောဘဏ္ဍာတိုက်သို့ ပေးရမည်။
46 ထိုကြောင့် ယဇ်ပုရောဟိတ်၊ လေဝိသား၊ လူများတို့သည်
ယေရုရှလင်မြို့၌ငှင်း၊ သီချင်းသည်များ၊
ဣလသရေလအမျိုးသားအပေါင်းတို့နှင့်၊
47 သတ္တမလနီးသောအခါ၊ ဣလသရေလအမျိုးသားတို့သည်
အသီးအသီး မိမိတို့နေရာ၌ရှိသောအခါ၊ တညီတညွတ်တည်း
တညီတညွတ်တည်း တညီတညွတ်တည်း သဘောတူ၍
အရှေ့ဘက်သို့သွားသော ပဌမတံခါးဖွင့်သောအရပ်သို့ လာကြ၏။
48 ထိုအခါ ယောသပ်၏သားယေရှုနှင့် ညီအစ်ကို
ယဇ်ပုရောဟိတ်များ၊ ရှာလတိလသားဇောရောဗဗေလနှင့်
ညီအစ်ကိုတို့သည် ထ၍ ဣလသရေလအမျိုး၏ဘုရားသခင်၏
ယဇ်ပလ္လင်ကို ပြင်ဆင်၍၊
49 ဘုရားသခင်၏လူ မောရှေ၏ကျမ်း၌အတိအလင်းမှာထားသည်
အတိုင်း ယဇ်ပူဇော်ရမည်။
50 တဖန်ပြည်မှတပါးအမျိုးသားတို့မှ စည်းဝေး၍ သူတို့သည်
မိမိနေရာ၌ ယဇ်ပလ္လင်ကို တည်ထားကြ၏။ ပူဇော်သက္ကာကို
ပူဇော်၍၊
51 ပညတ်တရားမှာထားတဲ့အတိုင်း တဲတော်ပွဲကိုကျင်းပပြီး ပူဇော်
သက္ကာတွေကို နေ့တိုင်း ပူဇော်တယ်။
52 ထိုနောက်မှ၊ အဆက်မပြတ် ပူဇော်သက္ကာ၊ ဥပုသ်နေ့၊
လဆန်းနေ့ သန့်ရှင်းသောပွဲများ အားလုံးကို ပူဇော်ရမည်။
53 ထာဝရဘုရား၏ဗိမာန်တော်မတည်သေးသော်လည်း၊ သတ္တမ
လပထမနေ့မှစ၍ဘုရားသခင်အားသစ္စာပြုသောသူအပေါင်းတို့
သည်ဘုရားသခင်အားယဇ်ပူဇော်ကြသတည်း။
54 ပန်းရံဆရာနှင့် လက်သမားတို့အား ငွေ၊ အသား၊
သောက်စရာတို့ကို ရွှင်လန်းစွာ ပေးကြ၏။
55 ဇိဒုန်မြို့နှင့် တုရုမြို့သားတို့ သည် ပါရှန်ရှင်ဘုရင်ကုရု မှာထား
သည်အတိုင်း၊ ယုပ္ပဆိပ်သို့ လှေဖြင့် မျှောယူဆောင်လာရသော
လိဗနုမြို့မှ အာရဇ်ပင်များကို ယူဆောင်လာစေရန် ကားများကို
ပေးခဲ့ကြ၏။
56 ယေရုရှလင်မြို့၌
ဘုရားသခင်၏ဗိမာန်တော်သို့ကြွလာတော်မူပြီး ဒုတိယနှစ်လတွင်၊
ရှာလတိလ၏သား ဇောရောဗဗေလ၊ ယောဇေဒက်သားယေရှု၊
ညီအစ်ကို၊ ယဇ်ပုရောဟိတ်များ၊ လေဝိသားမှစ၍
အပေါင်းအဘော်အပေါင်းတို့သည် သိမ်းသွားခြင်းကိုခံရခြင်းမှ
ယေရုရှလင်မြို့သို့ လာကြလော့။
57 ဒုတိယလ၏ ပဌမနေ့၌ ယုဒနှင့် ယေရုရှလင်မြို့သို့ ရောက်ပြီးမှ
ဒုတိယနှစ်တွင်၊
58 ထာဝရဘုရား၏အမှုတော်အတွက်၊ လေဝိအမျိုးသားတို့ကို အ
သက်နှစ်ဆယ်မှစ၍ ခန့်အပ်ကြ၏။ ထိုအခါ ယေရှုသည်
ထတော်မူ၍၊ ညီတော် ကဒမေလ၊ မဒဒဗုန်၏သား၊
လျောဒန်၏သား ယောဒ၏သား၊ လေဝိသား ညီအစ်ကို

အပေါင်းတို့နှင့်တကွ၊ ဘုရားသခင်၏အိမ်တော်၌အမှုတော်များကို တိုးမြင့်စေရန် ကြိုးစားကြလော့။ အလုပ်သမားတွေက ထာဝရဘုရားရဲ့ဗိမာန်တော်ကို တည်ဆောက်ကြတယ်။
59 ယဇ်ပုရောဟိတ်တို့သည် ဂီတတူရိယာများ၊ အာသပ်၏သား လေဝိသားတို့သည် ခွက်ကွင်းရှိ၍၊
60 ဣသရေလရှင်ဘုရင်ဒါဝိဒ် စီရင်တော်မူသည်အတိုင်း၊ ကျေးဇူးတော်ကို ချီးမွမ်းသီချင်းဆိုလျက်၊ ထာဝရဘုရားကို ချီးမွမ်းကြလော့။
61 ထာဝရဘုရား၏ ကရုဏာတော်နှင့် ဘုန်းတော်သည် ဣသရေလအမျိုး၌ အစဉ်အမြဲတည်သောကြောင့်၊
62 လူအပေါင်းတို့သည် တံပိုးမှုတ်၍ ကြီးသောအသံနှင့် ကြွေးကြော်၍ ဗိမာန်တော်ကို ပြုစုပျိုးထောင်ခြင်းအတွက် ထာဝရဘုရားအား ကျေးဇူးတော်ကို ချီးမွမ်းခြင်းသီချင်းကို သီဆိုကြ၏။
63 ယဇ်ပုရောဟိတ်၊ လေဝိသားမှစ၍ အဆွေအမျိုးသူကြီးတို့တွင်လည်း၊ အရင်အိမ်ဟောင်းကို မြင်ဖူးသော ရှေးလူတို့ သည် ငိုကြွေးလျက် ကြီးစွာသော အဆောက်အဦးသို့ လာကြ၏။
64 များစွာသောသူတို့မူကား၊
65 လူများငိုကြွေးခြင်းအတွက် တံပိုးမှုတ်သံကို မကြားရသော်လည်း၊ လူများစုသည် အံ့သြဘွယ်သောအသံကို အဝေးမှကြားရသောကြောင့်၊
66 ထိုကြောင့် ယုဒအမျိုးနှင့် ဗယ်ာမိန်အမျိုး၏ ရန်သူတို့သည် ကြားသောအခါ၊ တံပိုးမြည်ခြင်းဟူသည် အဘယ်သို့ဆိုလိုသည်ကို သိလာကြ၏။
67 သိမ်းသွားခြင်းကို ခံရသော သူတို့သည် ဣသရေလအမျိုး၏ ဘုရားသခင် ထာဝရဘုရားအဘို့ ဗိမာန်တော်ကို တည်ဆောက်ကြသည်ကို သူတို့ရိပ်မိကြ၏။
68 ထို့ကြောင့် ဇောရောဗဗေလနှင့်ယေရှု၊ အဆွေအမျိုးကြီးများထံ သို့သွား၍ သင်တို့နှင့်အတူတည်ဆောက်မည်ဟု ဆိုကြ၏။
69 အကြောင်းမူကား၊ ငါတို့သည် ထိုနည်းတူ သင်တို့၏သခင်ကို နာခံလျက် ငါတို့ကို ဤအရပ်သို့ ပို့ဆောင်တော်မူသော အာရှုရိရှင်ဘုရင် အာဇဗဇရက်လက်ထက်မှစ၍၊
70 ထိုအခါ ဇောရောဗဗေလနှင့် ယေရှုနှင့် ဣသရေလ အဆွေအမျိုးသူကြီးတို့က၊ ငါတို့ဘုရားသခင် ထာဝရဘုရားအဘို့ အိမ်တော်ကို သင်တို့သည် ငါတို့နှင့် ငါတို့နှင့် တည်ဆောက်သည်မဟုတ်။
71 ပါရှန်ရှင်ဘုရင် ကုရုမိန့်တော်မူသည်အတိုင်း၊ ငါတို့တစ်ဦး တည်းသည် ဣသရေလအမျိုး၏အရှင်ဘုရင်အထံတော်၌တည် ဆောက်ရမည်။
၇၂ သို့ရာတွင်၊
73 သူတို့၏ လျှို့ဝှက်ကြံစည်မှုများ၊ လူကြိုက်များသော ဖြားယောင်းသွေးဆောင်မှုများကြောင့်၊ ကုရုရှင်ဘုရင် အသက်ရှင်စဉ်ကာလပတ်လုံး အဆောက်အအုံ ပြီးစီးမှုကို ဟန့်တားခဲ့ကြသည်၊ ထို့ကြောင့် ဒါရိမင်းနန်းစံချိန်အထိ နှစ်နှစ်ကြာအောင် ဆောက်လုပ်ခြင်းမှ တားမြစ်ခံခဲ့ရသည်။

အခန်း ၆

1 ယခုမူကား၊ ဒါရိမင်းအာဂုနှင့် အဒေါ်၏သားဇာခရိတို့ နန်းစံဒုတိယနှစ်တွင်၊ ပရောဖက်တို့သည် ယုဒလူတို့ကို ယေရုရှလင်မြို့၌ရှိသော ဣသရေလအမျိုး၏ဘုရားသခင် ထာဝရဘုရား၏နာမတော်အားဖြင့် ယုဒလူတို့အား ပရောဖက်ပြု၍၊
2 ထိုအခါ ဆလာတိလ၏သား ဇောရောဗဗေလနှင့် ယောသပ်၏သားယေရှုသည် ထ၍ ထာဝရဘုရား၏ ပရောဖက်တို့နှင့်တကွ ယေရုရှလင်မြို့၌ ဗိမာန်တော်ကို တည်စေ၍၊
3 တချိန်တည်းတွင်၊ ရှုရိမြို့ဝန် Sisinnes နှင့် Phenice တို့သည် Sathrabuzanes နှင့် သူ၏အဖော်များထံသို့လာ၍၊
4 အဘယ်သူ၏ ချိန်းချက်သောအားဖြင့် ဤအိမ်နှင့် ဤအမိုးကို ဆောက်၍ အခြားသော အရာတို့ကို ဆောင်ကြသနည်း။ ဤအရာများကို လုပ်ဆောင်သော လုပ်သားကား မည်သူနည်း။
5 သို့ရာတွင်၊ သခင်ဘုရားသည် သိမ်းသွားခြင်းကို ခံရသောသူတို့ကို အကြည့်အရှုကြွတော်မူသောကြောင့်၊
6 ထိုအခါ သူတို့နှင့်ပတ်သက်၍ ဒါရိမင်းအား နိမိတ်လက္ခဏာများမပေးမီတိုင်အောင်၊ သူတို့သည် အဆောက်အအုံမှအဆီးအတားမရှိ သေးဘဲ အထူးကိုရရှိကြ၏။
7 Sisinnes, Syria, Phenice, and Sathrabuzanes, ရှုရိပြည်၌အုပ်စိုးရှင်များနှင့်အတူငှင်းတို့၏အပေါင်းအဘော်, ရှုရိပြည်နှင့်ဖိနိုက်, ဒါရိမင်းထံသို့ပေးပို့သောစာမိတ္တူ, ဒါရိမင်းကြီးအား နှုတ်ဆက်သည်။
8 ငါတို့အရှင်မင်းကြီးသည် ယုဒပြည်သို့ရောက်၍ ယေရုရှလင်မြို့သို့ ဝင်သဖြင့်၊ သိမ်းသွားခြင်းကို ခံရသော ယုဒလူဟောင်းတို့ကို ယေရုရှလင်မြို့၌ တွေ့၍၊
9 ထုဆစ်၍ အဖိုးတန်သော ကျောက်များဖြင့် ကြီးမြတ်၍ အသစ်ဖြစ်သော ထာဝရဘုရားအား အိမ်တော်ကို တည်ဆောက်၍၊
10 ထိုအမှုတို့သည် ကြီးစွာသောအလျင်အမြန်ဖြင့်ပြီးမြောက်၍၊ အမှုတို့သည် သူတို့လက်၌ စည်းစိမ်ရှိလျက်၊ ဘုန်းအသရေနှင့်လုံ့လရှိစွာလုပ်ဆောင်ကြ၏။
11 ထိုအခါ၊ ဤအမှုအရာများ၏အုတ်မြစ်ကို အဘယ်ပညတ်တော် ဖြင့် ဤအိမ်ကိုတည်ဆောက်ကြသနည်း။

12 ထို့ကြောင့် ကျွန်ုပ်တို့သည် သင့်အား စာဖြင့်
အသိပညာပေးနိုင်ရန် ရည်ရွယ်ချက်ဖြင့်၊ ကျွန်ုပ်တို့သည်
အကြီးအမှူးများဖြစ်ကြသော သူတို့အား တောင်းဆိုပြီး သူတို့၏
အဓိကလူများ၏ အမည်များကို ရေးထားရန် တောင်းဆိုခဲ့သည်။
13 ထို့ကြောင့်၊ ငါတို့သည် ကောင်းကင်နှင့်မြေကြီးကို
ဖန်ဆင်းတော်မူသော ထာဝရဘုရား၏ ကျွန်ဖြစ်ပေသည်ဟု
ဤစကားကို ငါတို့အား ပေးကြ၏။
14 ဤအိမ်တော်ကိုလည်း လွန်ခဲ့သောနှစ်များစွာက အစ္စရေးဘုရင်
တစ်ဦးက ကြီးမြတ်ပြီး ခိုင်ခံ့စွာဆောက်လုပ်ခဲ့ပြီး ပြီးမြောက်ခဲ့
သည်။
15 ငါတို့ဘိုးဘေးတို့သည် ဘုရားသခင်ကို အမျက်တော်ထွက်၍၊
ကောင်းကင်ဘုံ၌ရှိသော ဣသရေလအမျိုး၏သခင်ကို
ပြစ်မှားသောအခါ၊
16 အိမ်တော်ကို ဖြိုဖျက်၍ မီးရှို့၍၊ လူများတို့ကို ဗာဗုလုန်မြို့သို့
သိမ်းသွား၏။
17ဗာဗုလုန်ဘုရင်ကုရုစိုးစံသောပထမနှစ်တွင်၊ ကုရုမင်းကြီးသည်
ဤအိမ်တော်ကိုတည်ဆောက်ရန် စာရေးတော်မူ၏။
18 နဗုခဒ်နေဇာသည် အိမ်တော်မှ ယေရုရှလင်မြို့မှ
ဆောင်သွားသော ရွှေငွေ သန့်ရှင်းသော တန်ဆာတို့ကို ဗာဗုလုန်မြို့
ဗိမာန်တော်မှ တဖန် ထုတ်ဆောင်သော ကုရုမင်းကြီး၏
ဗိမာန်တော်၌ ထားခဲ့ပြီးလျှင်၊ ဇေရုဗဗေလနှင့် မင်းအရာရှိ
ရှာနာဗစာရုတို့အား၊
19 ထိုတန်ဆာများကို ဆောင်သွား၍ ယေရုရှလင်မြို့ဗိမာန်တော်၌
ထားစေခြင်းငှာ၊ ထာဝရဘုရား၏ ဗိမာန်တော်ကို မိမိနေရာ၌
တည်စေရမည်။
20 ထိုအခါ သနာဗစရုသည် ထိုမြို့သို့ရောက်လာ၍ ယေရုရှလင်မြို့
၌ထာဝရဘုရား၏အိမ်တော်၏အုတ်မြစ်ကိုချခဲ့၏။ ထိုအချိန်မှစ၍
ဤအဆောက်အအုံသည် ပြီးပြည့်စုံခြင်းမရှိသေးပေ။
21 ယခုမူကား၊ ရှင်ဘုရင်အား ကောင်းသည်ဟု ထင်လျှင်၊
ကုရုမင်းကြီး၏ မှတ်တမ်းတို့တွင် ရှာကြစေ။
22 ယေရုရှလင်မြို့၌ ဗိမာန်တော်ကို တည်ဆောက်ခြင်းအမှုသည်
ကုရုမင်းကြီး၏ သဘောတူညီချက်ဖြင့် ပြီးကြောင်းကို တွေ့ရှိပါက၊
ငါတို့အရှင်မင်းကြီးသည် ထိုမှုလောက် စိတ်နှလုံးရှိလျှင်၊
ထိုအရာကို ငါတို့အား ညွှန်ပြစေ။
23 ထိုအခါ ဒါရိမင်းကြီးသည် ဗာဗုလုန်မြို့၌
မှတ်တမ်းများကြားတွင် ရှာရန် အမိန့်တော်ရှိသဖြင့်၊
ဒိပြည်၌ရှိသော ဧဗတ်တန်နန်းတော်၌ ဤအရာများကို
မှတ်တမ်းတင်ထားသော စာလိပ်တစ်လိပ်ကို တွေ့လေ၏။
24 ကုရုရှင်ဘုရင် နန်းစံပဌမနှစ်တွင်၊ ယေရုရှလင်မြို့၌
ထာဝရဘုရား၏ အိမ်တော်ကို တဖန်တည်စေ၍၊ အစဉ်အမြဲ မီးဖြင့်
ယဇ်ပူဇော်သော အရပ်၌၊
25 အနံအတောင်ခြောက်ဆယ်၊
အနံအတောင်ခြောက်ဆယ်ရှိရမည်။ ဆစ်သောကျောက်သုံးတန်း၊
ကုရုရှင်ဘုရင်၏ အိမ်တော်မှ ပေးဆောင်ရသော စရိတ်၊
26 နဗုခဒ်နေဇာသည် ယေရုရှလင်မြို့အိမ်တော်မှ
နှုတ်ဆောင်၍ ဗာဗုလုန်မြို့သို့ ဆောင်သွားသော ရွှေငွေငွေ
တန်ဆာပလာများကို ယေရုရှလင်မြို့အိမ်တော်သို့ ပြန်၍
ထားရမည့်နေရာ၊ သူတို့အရင်က။
27 ရှုရိပြည်နှင့် ဖိနိတ်မြို့ဝန် Sisinnes၊ Sathrabuzanes နှင့်
သူတို့၏အပေါင်းအဖော်များ၊ ရှုရိပြည်နှင့် ဖိနိစ်မြို့တို့တွင်
အုပ်စိုးရှင်များအဖြစ် ခန့်အပ်ခံရသူများသည် ထိုနေရာကို
ဝင်ရောက်စွက်ဖက်ခြင်းမပြုရန် ဂရုပြုကြရန်
အမိန့်တော်ရှိသော်လည်း၊ ဇေရုဗဗေလ၏ကျွန်၊ ထာ ဝ ရ ဘု
ရား နှင့် ယု ဒ မြို့ တော် ဝန်၊
၂၈ တဖန်တည်စေခြင်းငှာ ငါမှာထားပြီ။ ထာဝရဘုရား၏
အိမ်တော်မပြီးမှီတိုင်အောင်၊
29 စီလိုစီရိရိနှင့် ဖိနိတ်တို့၏ အခွန်တော်ထဲမှ ဤသူတို့အား
သခင်ဘုရား၏ ယဇ်ပူဇော်ခြင်းအလို့ငှာ၊ မြို့ဝန်ဇေရုဗဗေလ၊
နွားထီး၊ သိုး၊ သိုး၊
30 စပါး၊ ဆား၊ စပျစ်ရည်၊ ဆီ၊ ယေရုရှလင်မြို့၌ရှိသော
ယဇ်ပုရောဟိတ်တို့ သည် နေ့တိုင်းမဖြုန်းဘဲ၊
31 အမြင့်ဆုံးသောဘုရားသခင်အား ရှင်ဘုရင်နှင့်
သူ၏သားမြေးတို့အဘို့ ပူဇော်၍၊ သူတို့အသက်ရှင်ဘို့
ဆုတောင်းကြလိမ့်မည်။
32 ပြစ်မှားသောသူမည်သည်ကား၊ အကယ်စင်စစ်၊
အထက်ကပြောသော သို့မဟုတ် ရေးထားသမျှကို
အလင်းပြစေခြင်းငှာ၊ မိမိအိမ်မှ သစ်ပင်တစ်ပင်ကို နှုတ်ယူ၍
ကြိုးဆွဲချခံရမည်ဖြစ်ပြီး သူ၏ဥစ္စာရှိသမျှကို ရှင်ဘုရင်အတွက်
သိမ်းယူရမည်ဟု အမိန့်တော်ရှိသည်။
33 ထို့ကြောင့်၊ ယေရုရှလင်မြို့၌ရှိသော ထာဝရဘုရား၏
အိမ်တော်ကို ဟန့်တားခြင်းငှါ၊ ဖျက်ဆီးခြင်းငှါ
လက်တော်ကိုဆန့်သော ရှင်ဘုရင်နှင့် လူမျိုးအပေါင်းတို့ကို
ရှင်းရှင်း ဖျက်ဆီးတော်မူမည်။
34 ဤအရာများနှင့်အညီ လုံ့လဝီရိယရှိစေခြင်းငှာ
ငါဒါရိမင်းကြီးအမိန့်တော်ရှိ၏။

အခန်း ၇

1 ထိုအခါ စီလိုစီရိရိမြို့ဝန်၊ ဖိနိတ်မြို့ဝန် သိစင်နက်၊
စသရာဘူဇနက်စ်တို့သည် ဒါရိမင်းကြီး၏ အမိန့်တော်အတိုင်း
အပေါင်းအဘော်တို့နှင့်တကွ၊

2 ရှေးယုဒလူများနှင့် ဗိမာန်တော်၏ဝန်ခံတို့ကို ထောက်မ၍ သန့်ရှင်းသောအမှုတို့ကို အလွန်ဂရုတစိုက် ကြိုးကြပ်ဆောင်ရွက်ခဲ့သည်။
3 ပရောဖက် အာဂုနှင့် ဇာခရိတို့သည် ပရောဖက်ပြုသောအခါ၊
4 ဣသရေလအမျိုး၏ ဘုရားသခင်ထာဝရဘုရား၏ အမိန့်တော်အားဖြင့်၊ ပေရသိရှင်ဘုရင် ကုရု၊ ဒါရိနှင့် အာတဇေရဇ်တို့၏ သဘောတူညီချက်ဖြင့်၊
5 ဤနည်းဖြင့် ပါရှားဘုရင် ဒါရိမင်းနန်းစံ ခြောက်နှစ်၊ အာဒါလနှစ်ဆယ်သုံးပတ်တွင်၊ သန့်ရှင်းသောအိမ်တော်ကို ပြီးစင်စေ၏။
6 ဣသရေလအမျိုးသား၊ ယဇ်ပုရောဟိတ်၊ လေဝိသားမှစ၍၊ သိမ်းသွားခြင်းကို ခံရသောသူတို့၌ မောရှေ၏စာ၌ ရေးထားသမျှအတိုင်း ပြုကြ၏။
7 ထာဝရဘုရား၏ဗိမာန်တော်အနုပညာအရပ်အရပ်၌ နွားထီးတစ်ရာ၊ သိုးထီးနှစ်ရာ၊ သိုးသငယ်လေးရာကိုပူဇော်ကြ၏။
8 ဣသရေလအမျိုးအစုအစုအတွက်အတွက် ဆိတ်ဆယ်နှစ်ကောင်၊
9 မောရှေ၏ကျမ်းစာအတိုင်း ဣသရေလအမျိုး၏ ဘုရားသခင် ထာဝရဘုရား၏ အမှုတော်ကို ဆောင်ရွက်ရာတွင်၊ ယဇ်ပုရောဟိတ်နှင့် လေဝိသားတို့သည် အမျိုးအနွယ်အလိုက် အကျိဝတ်လျက် ရပ်နေကြ၏။
10 သိမ်းသွားခြင်းကို ခံရသောဣသရေလအမျိုးသားတို့သည် ပဌမလတဆယ်လေးရက်နေ့၌ ပသခါပွဲကိုကျင်းပ၍၊ ယဇ်ပုရောဟိတ်နှင့် လေဝိသားတို့ကို သန့်ရှင်းစေပြီးမှ၊
11 သိမ်းသွားခြင်းကို ခံရသော သူအပေါင်းတို့သည် တညီတညွတ်တည်း မသန့်ရှင်းကြ။ လေဝိသားအပေါင်းတို့မူကား၊
12 ထို့ကြောင့်၊ သိမ်းသွားခြင်းခံရသောသူတို့အတွက်၊ ညီအစ်ကို ယဇ်ပုရောဟိတ်တို့အတွက် ပသခါပူဇော်ကြ၏။
13 သိမ်းသွားခြင်းခံရခြင်းမှ ထွက်လာသော ဣသရေလအမျိုးသားတို့သည်၊ ပြည်သားတို့၏ စက်ဆုပ်ရွံရှာဖွယ်အမှုတို့မှ ခွဲခွာ၍ ထာဝရဘုရားကို ရှာကြသော သူအပေါင်းတို့သည် စားကြ၏။
14 တဆေးမဲ့မုန့်ပွဲကို ခုနစ်ရက်ပတ်လုံး ထာဝရဘုရားရှေ့တော်၌ ရွှင်လန်းစွာ ပြုလျက်၊
15 အကြောင်းမူကား၊ ဣသရေလအမျိုး၏ ဘုရားသခင် ထာဝရဘုရား၏ အမှုတော်၌ သူတို့လက်ကို ခိုင်ခံ့စေခြင်းငှာ၊ အာရှုရိရှင်ဘုရင်၏ အကြံအစည်ကို သူတို့ဘက်သို့ လွှဲစေတော်မူ၏။

အခန်း ၇

1 ထိုနောက်မှ၊ ပါးရှားရှင်ဘုရင် အာတဇေရဇ်သည် စိုးစံသောအခါ၊ ဇေရိ၏သား၊ ရှာရိ၏သား၊ ရှာရိ၏သား၊ ဟေလခိ၏သား၊ ဒေရ၊
2 အာခိတ၏သား၊ အာခိတ၏သား၊ ဇေယ၊ မေရမုတ်၏သား၊ ဇာရယ၏သား၊ ဇာရိ၏သား၊ ဘောကာ၏သား၊ ဖိနိ၏သား အဘိဆမ်၏သား၊ ယဇ်ပုရောဟိတ်အကြီး၊ အာရုန်၏သား လောဇာ၊
3ဣသရေလအမျိုး၏ဘုရားသခင် ပေးတော်မူသော မောရှေ၏တရား၌ အလွန်အသင့်ဖြစ်လျက်၊ ဤဒေရာသည် ဗာဗုလုန်မြို့မှ ကြွလာ၏။
4 ထိုအခါ ရှင်ဘုရင်သည် မိမိတောင်းဆိုသမျှအတိုင်း ကျေးဇူးတော်ကို ခံရသောကြောင့်၊
5 ဣသရေလအမျိုးသား၊ လေဝိသားယဇ်ပုရောဟိတ်၊ သန့်ရှင်းသော သီချင်းဆိုသူများ၊ ပေါ်တာများ၊ ဗိမာန်တော်အမှုထမ်းအချို့တို့သည်လည်း၊ ယေရုရှလင်မြို့သို့သွား၍၊
6 အာတဇေရဇ်မင်းနန်းစံခုနစ်နှစ်၊ ပဥ္စမလတွင်၊ ဤနှစ်သည် ရှင်ဘုရင်သတ္တမနှစ်၊ အကြောင်းမူကား၊ သူတို့သည် ပဌမလ၏ ပဌမနေ့၌ ဗာဗုလုန်မြို့မှ ထွက်သွား၍၊ သခင်ဘုရားပေးတော်မူသော သာယာဝပြောသော ခရီးအတိုင်း ယေရုရှလင်မြို့သို့ ရောက်ကြ၏။
7 အကြောင်းမူကား၊ ဒေရတ်သည် အလွန်ကျွမ်းကျင်သောအားဖြင့်၊ ထာဝရဘုရား၏ ပညတ်တော်နှင့် ပညတ်တော်တို့ကို ချန်လုပ်၍ ဣသရေလလူအပေါင်းတို့အား စီရင်ထုံးဖွဲ့ချက်တို့ကို သွန်သင်ခြင်းငှါ၊
8 ယခုတွင် အာတဇေရဇ်မင်းကြီးထံမှ ရေးထားသော ကော်မရှင်၏မိတ္တူသည် ယဇ်ပုရောဟိတ် ဒေရက်ထံသို့ ရောက်လာပြီး သခင်ဘုရား၏တရားတော်ကို ဖတ်ရှုသူဖြစ်သည်၊
9 အာတဇေရဇ်မင်းကြီးသည် ယဇ်ပုရောဟိတ် ဒေရတ်ထံသို့ ထာဝရဘုရား၏ တရားတော်ကို ဖတ်ရှုသောသူထံသို့ နှုတ်ဆက်လေ၏။
10 စေတနာစိတ်နှင့် စီရင်ဆုံးဖြတ်ပြီးမှ၊ ယုဒအမျိုး၊ ယဇ်ပုရောဟိတ်၊ လေဝိသားတို့သည် တလိုတလားရှိ၍ ယေရုရှလင်မြို့သို့ သွားကြရမည်အကြောင်း ငါမှာထား၏။
11 သို့ဖြစ်၍ အကြံဉာဏ်ရှိသောသူ အပေါင်းတို့သည် ငါနှင့် တိုင်ပင်ဖက် ခုနစ်ပါးတို့၌ ကောင်းသည်ဟု ထင်မှတ်ကြစေ။
12 ယုဒပြည်နှင့် ယေရုရှလင်မြို့အရေးတို့ကို ကြည့်ရှုခြင်းငှာ၊
13 ငါနှင့် ငါ့အဆွေအမျိုးတို့ကတိထားသောဆုကျေးဇူးများနှင့် ဗာဗုလုန်နိုင်ငံရှိရွှေငွေများကို ယေရုရှလင်မြို့၌ထာဝရဘုရားထံတော်သို့ ဆောင်သွားကြလော့။

14 ယေရုရှလင်မြို့၌ရှိသော သူတို့၏ဘုရားသခင် ထာဝရဘုရား၏
ဗိမာန်တော်အတွက် လူတို့ပေးသော ဥစ္စာနှင့်ရွှေငွေကို နွားထီး၊
သိုးထီး၊ သိုးသငယ်၊
15 အဆုံးတိုင်အောင်၊ ယေရုရှလင်မြို့၌ရှိသော
သူတို့၏ဘုရားသခင် ထာဝရဘုရား၏ ယဇ်ပလ္လင်ပေါ်မှာ
ထာဝရဘုရားအား ယဇ်ပူဇော်ခြင်းငှါ၊
16 သင်နှင့်သင့်ညီအစ်ကိုတို့သည် သင်တို့၏ဘုရားသခင်၏အလို
တော်အတိုင်းပြုကြသော ရွှေငွေနှင့်ပြုမည်ဖြစ်သည်အတိုင်းပြုကြ
လော့။
17 ယေရုရှလင်မြို့၌ရှိသော သင်၏ဘုရားသခင်၏ဗိမာန်တော်အဖို့
သင့်အားပေးဆောင်သော သန့်ရှင်းသောတန်ဆာများကို
ယေရုရှလင်မြို့၌ သင်၏ဘုရားသခင်ရှေ့တော်၌ထားရမည်။
18 သင်၏ဘုရားသခင်၏ဗိမာန်တော်ကို အသုံးပြုခြင်းအလို့ငှာ
သင်အောက်မေ့ရသမျှကို ရှင်ဘုရင်ဘဏ္ဍာတိုက်ထဲက ပေးရမည်။
19 ငါအာတဇေရဇ်မင်းသည် ရှုရိပြည်နှင့်ဖိနိတ်ပြည်ရှိ ဘဏ္ဍာ
စောင့်ထိန်းများကိုလည်းကောင်း မှာထားသည်ကား၊ ယဇ်ပုရော
ဟိတ် ဒေရက်နှင့် အလွန်မြင့်မြတ်သောဘုရားသခင်၏ပညတ်တ
ရားကိုဖတ်ရှုသူတို့ထံသို့ အမြန်ပေးအပ်ရမည်အကြောင်း၊
20 ထိုနည်းတူ ငွေအခွက်တစ်ရာ၊ စပါးကော်ဇောတစ်ရာ၊
စပျစ်ရည်တစ်ရာ၊ အခြားသော ဥစ္စာအမြောက်အမြားရှိရမည်။
21 ဘုရင်နှင့်သူ၏သားတော်တို့၏နိုင်ငံတော်အပေါ် အမျက်တော်မ
ရောက်စေခြင်းငှာ အမြင့်ဆုံးသောဘုရားသခင်ထံသို့ခပ်သိမ်းသော
အရာတို့ကိုထာဝရဘုရား၏ပညတ်တရားတော်နှင့်အညီပြုပါစေ။
22 ယဇ်ပုရောဟိတ်၊ လေဝိသား၊ သန့်ရှင်းသော
သီချင်းသည်ဖြစ်စေ၊ ပေါ်တာဖြစ်စေ၊ ဗိမာန်တော်၏
အမှုတော်ဆောင်ဖြစ်စေ၊ အဘယ်သူမျှ သူတို့အပေါ်၌ တစုံတခုကို
ချုပ်တည်းစေခြင်းငှာ၊
23 ဒေရတ်၊ သင်၏ဘုရားသခင်၏ပညတ်တရားကိုသိသောသူအ
ပေါင်းတို့အား ရှုရိပြည်နှင့် ဖိနိပြည်တစ်ခုလုံးတွင်စစ်ကြောနိုင်ရန်
တရားသူကြီးများနှင့်အမှုတော်များကို စီမံတော်မူ၏။
မသိသောသူတို့ကိုလည်း သွန်သင်ရမည်။
24 အကြင်သူသည် သင်၏ဘုရားသခင်နှင့် ရှင်ဘုရင်၏ တရားကို
လွန်ကျူးလျှင်၊ သေဒဏ်ဖြစ်စေ၊ အခြားသော ပြစ်ဒဏ်ဖြစ်စေ၊
ငွေဒဏ်ဖြစ်စေ၊ ထောင်ဒဏ်ဖြစ်စေ လုံ့လဝီရိယဖြင့်
အပြစ်ပေးရမည်။
25 ထိုအခါ ကျမ်းပြုဆရာ သေရတ်က၊ ယေရုရှလင်မြို့၌ရှိသော
သူ၏အိမ်တော်ကို ဘုန်းထင်ရှားစေခြင်းငှာ
ရှင်ဘုရင်၏စိတ်နှလုံးထဲသို့ ဤအရာများကို သွင်းတော်မူသော
ငါ့ဘိုးဘေးတို့၏ ဘုရားသခင်တပါးတည်းသော
ထာဝရဘုရားသည် မင်္ဂလာရှိတော်မူစေသတည်း။
26 ရှင်ဘုရင်မှစ၍ မှူးမတ်များ၊ အဆွေခင်ပွန်း
မှူးမတ်အပေါင်းတို့ရှေ့၌ ငါ့အား ချီးမြှောက်ပြီ။
27 ထို့ကြောင့်၊ ငါ၏ဘုရားသခင်ထာဝရဘုရား၏အကူအညီဖြင့်
ငါသည် နှိုးဆော်ခြင်းခံရ၍၊ ငါနှင့်အတူလိုက်ခြင်းငှါ
ဣသရေလလူတို့ကို စုဝေးစေ၏။
28 အာတဇေရဇ်မင်းကြီး၏နန်းစံတွင် ငါနှင့်အတူ ဗာဗုလုန်မှတက်
လာသော သူတို့သည် အဆွေအမျိုးမျိုးနှင့်အတူ ဂုဏ်သိက္ခာအများ
အပြားရှိကြသောသူများဖြစ်ကြ၏။
29 ဖိနအမျိုး၊ ဂေရှုန်၊ ဣသမာ၊ ဂါမေလ၊ ဒါဝိဒ်၏သား၊
ရှေခေနိသား လပ်တပ်၊
30 ဖာရက်ဇ်၏သား ဇာခရိ၊ သူနှင့်အတူ လူတရာငါးကျိပ်တို့ကို
ရေတွက်၍၊
31 ပါဟတ်မောဘ၏သား၊ ဇာရိ၏သား ဧလျောယနိနှင့် သူတို့နှင့်တ
ကွ လူနှစ်ရာ၊
32 ဇာသူ၏သား၊ ယေဇလု၏သား ရှေခနိ၊ သူနှင့်အတူ လူသုံးရာ၊
အာဒိန်၏သား၊ ယောနသန်သားဩဗက်၊ သူနှင့်အတူ
လူနှစ်ရာငါးဆယ်၊
33 ဧလံ၏သား၊ ဂေါသိုလ၏သား ယောရှိ၊ သူနှင့်အတူ
လူခုနစ်ကျိပ်၊
34 ရှာဖတ်၏သား၊ မိက္ခေလ၏သားဇာရယ၊ သူနှင့်အတူ
ခြောက်ကျိပ်ဆယ်ယောက်၊
35 ယွာဘ၏သားယေဇလု၏သားအဗဒယနှင့် သူနှင့်တကွ လူနှစ်
ရာတစ်ဆယ့်နှစ်ယောက်၊
36 ဗနိဒ်၏သား၊ ယောရှဖယ၏သား အာသလိမုတ်၊
၃၇ ဗာဗိ၏သား၊ ဗေဗဲ၏သားဇာခရိ၊ သူနှင့်အတူ
လူနှစ်ကျိပ်ရှစ်ယောက်၊
38 Astath ၏သား၊ Acatan ၏သား Johannes၊
39 နောက်ဆုံးသော အဒေါနိကံ၏သားကား၊ ဧလိဖလက်၊ ရတနာ၊
ရှမာယ၊ ယောက်ျားခုနစ်ကျိပ်ဟူမူကား၊
40 ပဲခူးသားတို့တွင်၊ Istalcurus ၏သား ဥသိ၊ သူနှင့်အတူ
လူခုနစ်ကျိပ်၊
41 ဤသူတို့ကို သုံးရက်ပတ်လုံး တဲဆောက်ရာ
သာရအမည်ရှိသော မြစ်သို့ ငါစုဝေး၍ စူးစမ်းပြီးမှ၊
42 ယဇ်ပုရောဟိတ်နှင့် လေဝိသားတစုံတယောက်မျှမရှိသည်ကို
ငါတွေ့သောအခါ၊
43 ထိုအခါ ငါသည် ဧလောဇာ၊ ဣဒွေလ၊ မစမန်ထံသို့ စေလွှတ်၍၊
44 အာလနသန်၊ မာမေယ၊ ယောရိဘ၊ နာသန်၊ ဥနာတန်၊ ဇာခရိ၊
မိုရှုလမုန်၊
45 ဘဏ္ဍာတိုက်တော်အရပ်၌နေသော တပ်မှူးဇဒ္ဒုထံသို့သွားကြစေ
ရန် ငါမှာကြားထား၏။

46 တဖန်၊ သူတို့သည် ဒဒဒေ၊ သူ၏ ညီအစ်ကိုများ၊
ထိုအရပ်၌ရှိသော ဘဏ္ဍာထိန်းတို့အား စကားပြောဆိုစေခြင်းငှာ၊
သခင်ဘုရား၏ အိမ်တော်၌ ယဇ်ပုရောဟိတ်အမှုကို စီရင်ခြင်းငှါ
ငါတို့ကို စေလွှတ်စေခြင်းငှါ၊
47 ငါတို့သခင်၏တန်ခိုးကြီးသောလက်ဖြင့် သူတို့သည်
ဣသရေလအမျိုး၏သား လေဝိ၏သား မောလိ၏သား
အာသဘေယာနှင့် သူ၏သားများနှင့် တကျိပ်ရှစ်ယောက်ရှိသော
သူ၏ညီအစ်ကိုတို့ကို ငါတို့ထံသို့ ဆောင်ခဲ့ကြ၏။
48 အာဇေဗယာ၊ အနု၊ ချမ်းနု၏သားတို့တွင်ရှိသော ညီအိုဇေယနှင့်
သူတို့၏သားတို့သည် ယောကျ်ားနှစ်ကျိပ်တည်း။
49 ဒါဝိဒ် ခန့်ထားတော်မူသော ဗိမာန်တော်၏ ကျွန်၊
လေဝိသားတို့ကို တတ်စွမ်းနိုင်သော အမှုအလို့ငှာ
အကြီးအမှူးတို့သည်၊ ဗိမာန်တော်၏ ကျွန်နှစ်ရာနှစ်ကျိပ်တို့
၏အမည်များကို ပြသောစာရင်း၌ ပါကြ၏။
50 ထိုအခါ ကျွန်တော်တို့နှင့်အတူရှိနေသောသူတို့အတွက်၊ ကျွန်
တော်တို့၏သားမြေးတို့အတွက် တိရစ္ဆာန်တို့အတွက် ချမ်းသာ
သောခရီးကိုရလိုသောငှာ၊ ကျွန်တော်တို့၏ဘုရားသခင်ရှေ့တော်၌
လူငယ်တို့အား အစာရှောင်ကြလော့။
51 အကြောင်းမူကား၊ ရှင်ဘုရင်ခြေသည်များ၊ မြင်းစီးသူရဲတို့ကို
မေးမြန်း၍ ရန်သူတို့တဘက်၌ ပြုမူခြင်းငှာ ရှက်ကြောက်ပါ၏။
52 အကြောင်းမူကား၊ ငါတို့ဘုရားသခင် ထာဝရဘုရား၏
တန်ခိုးတော်သည် ရှာသောသူတို့အား နည်းအမျိုးမျိုးဖြင့်
ထောက်မတော်မူမည်အကြောင်း၊
53 ထိုမှတပါး၊ ငါတို့သည် ဤအရာတို့ကို ထိတော်မူသည်အတိုင်း၊
ငါတို့သခင်ကို တဖန် တောင်းလျှောက်၍၊
54 ထိုအခါ ယဇ်ပုရောဟိတ်အကြီး၊ သေဗရိ၊
အာသနိတကျိပ်နှစ်ပါးနှင့် ညီအစ်ကိုတကျိပ်တို့ကို ငါခွဲ၍၊
55 ရှင်ဘုရင်နှင့် သူ၏ကောင်စီဝင်များ၊ မှူးမတ်များနှင့်
ဣသရေလလူအပေါင်းတို့ ပေးသနားတော်မူသော
ငါတို့သခင်၏အိမ်တော်၏ သန့်ရှင်းသောတန်ဆာတို့ကို ငါချိန်ညို၍၊
56 ငါချိန်တွယ်ပြီးသောအခါ၊ ငွေအခွက်ခြောက်ရာငါးဆယ်၊
ငွေအခွက်တစ်ရာနှင့် ရွှေအခွက်တစ်ရာတို့ကို အပ်လိုက်၏။
57 ရွှေအိုးနှစ်ဆယ်၊ ကြေးဝါတဆယ်နှစ်အိုး၊
58 ငါကလည်း၊ သင်တို့နှစ်ယောက်စလုံးသည် သခင်ဘုရားအတွက်
သန့်ရှင်းကြပြီ၊ တန်ဆာများသည်လည်း သန့်ရှင်းကြပြီ၊
ရွှေငွေသည် ငါတို့ဘိုးဘေးများ၏ အရှင်ထာဝရဘုရားအား
သစ္စာဂတိဖြစ်ပေ၏။
59 ယဇ်ပုရောဟိတ် အကြီး၊ လေဝိသား၊ ယေရုရှလင်မြို့
ငါတို့ဘုရားသခင်၏ အိမ်တော်အခန်းများထဲသို့ ဣသရေလ
အဆွေအမျိုး၏ အကြီးအမှူးတို့ထံသို့ မအပ်မှီတိုင်အောင် စောင့်၍
စောင့်ရှောက်ကြလော့။
60 ငွေ၊ ရွှေ၊ တန်ဆာများကို ခံသော ယဇ်ပုရောဟိတ်နှင့်
လေဝိသားတို့သည် ယေရုရှလင်မြို့ ထာဝရဘုရား၏
ဗိမာန်တော်သို့ ဆောင်သွားကြ၏။
61 ထိုအခါ ပဌမလတဆယ်နှစ်ရက်နေ့တွင် ငါတို့သည်
သာရမြစ်မှထွက်ခွါ၍ ငါတို့နှင့်အတူရှိတော်မူသော
ငါတို့သခင်၏တန်ခိုးကြီးသောလက်ဖြင့် ယေရုရှလင်မြို့သို့
ရောက်ခဲ့ကြသည်ဖြစ်၍၊ ငါတို့ခရီးစဉ်အစကတည်းက
ထာဝရဘုရားသည် ငါတို့ကို ရန်သူအပေါင်းတို့လက်မှ
ကယ်လွှတ်တော်မူ၏။ ငါတို့သည် ယေရုရှလင်မြို့သို့
ရောက်ကြ၏။
62 သုံးရက်နေသောအခါ၊ လေးရက်မြောက်သောနေ့၌
ငါတို့သခင်၏အိမ်တော်၌ ချိန်တွယ်သောရွှေငွေကို
ဣရိ၏သားယဇ်ပုရောဟိတ်မာမုတ်ထံသို့ အပ်လေ၏။
63 သူနှင့်အတူ ဖိနိ၏သားလောဇာ၊ ယေရှု၏သားယောရှဗဒ်နှင့်
လေဝိသားသဗ္ဗန်၏သား မောတ်တို့သည်၊ အရေအတွက်အားဖြင့်၊
အလေးချိန်အားဖြင့် အပ်ခံရကြ၏။
64 ထိုသူတို့၏အလေးချိန်များကို တစ်နာရီတည်းတွင်ရေးထား၏။
65 ထိုမှတပါး၊ သိမ်းသွားခြင်းခံရခြင်းမှ ထွက်လာသော သူတို့သည်
ဣသရေလအမျိုး၏ ဘုရားသခင် ထာဝရဘုရားအား
ယဇ်ပူဇော်၍၊ ဣသရေလအမျိုးအဘို့ နွားဆယ်နှစ်ကောင်၊
66 မိဿဟာယယဇ်ဘို့ သိုးသငယ်တဆယ်နှစ်ကောင်၊
ထိုသူအပေါင်းတို့သည် ထာဝရဘုရားအား ယဇ်ပူဇော်ကြ ၏။
67 ရှင်ဘုရင်၏အမိန့်တော်များကို ဘဏ္ဍာစိုးများထံသို့ငှင်း၊
လူများနှင့် ဘုရားသခင်၏ ဗိမာန်တော်ကို ချီးမြှောက်ကြ၏။
68 ဤအရာများပြီးသောအခါ၊ မှူးမတ်တို့သည် ငါ့ထံသို့လာ၍၊
69 ဣသရေလအမျိုး၊ မှူးမတ်၊ ယဇ်ပုရောဟိတ်၊
လေဝိသားတို့သည် တပါးအမျိုးသား၊ ခါနနိလူ၊ ဟိတ္တိလူ၊ ဖိရဇိလူ၊
ယေဗုသိလူ၊ မောဘလူတို့ကို မစွန့်ပစ်ဘဲ၊ အဲဂုတ္တုလူ၊ ဧဒုံလူတို့၊
70 အကြောင်းမူကား၊ သူတို့နှင့် သူတို့၏သားတို့သည်
သမီးတို့လက်ထပ်ကြပြီ။ သန့်ရှင်းသောအမျိုးအနွယ်သည်
တပါးအမျိုးသားတို့နှင့် ရောနှော၍၊ ဤအမှုကို အစအဦးမှစ၍
မှူးမတ်တို့နှင့် လူကြီးတို့သည် ဤဒုစရိုက်ကို ဆက်ဆံကြပြီ။
71 ထိုအကြောင်းအရာများကို ငါကြားသည်နှင့်တပြိုင်နက်၊
ငါသည် ငါ့အဝတ်နှင့် သန့်ရှင်းသောအဝတ်ကို ဆုတ်၍၊
ငါ့ဦးခေါင်းနှင့် မုတ်ဆိတ်မွေးတို့မှ ဆံပင်ကို ချွတ်၍
အလွန်လေးလံသောစိတ်နှင့် ထိုင်နေ၏။
72 ထို့ကြောင့်၊ ဣသရေလအမျိုး၏ ဘုရားသခင်ထာဝရဘုရား၏
နှုတ်ကပတ်တော်ကို လွန်ကျူးသော သူအပေါင်းတို့သည်
ဒုစရိုက်အတွက် ငိုကြွေးမြည်တမ်းလျက်၊ ငါသည် ညဦးတိုင်အောင်
ယဇ်ပူဇော်ချိန်တိုင်အောင် လေးလံသောစိတ်နှင့် ပြည့်လျက်နေ၏။

73 ငါ၏အဝတ်နှင့် သန့်ရှင်းသောအဝတ်စုတ်ကိုဝတ်လျက် အစာ
ရှောင်ရာမှထ၍ ဒူးထောက်လျက်ထာဝရဘုရားထံတော်သို့ လက်
ကိုဆန့်လျက်၊
74 အို ထာဝရဘုရား၊ အကျွန်ုပ်သည် မျက်နှာတော်၌ အရှက်ကွဲ
လျက်၊
75 အကြောင်းမူကား၊ ငါတို့၏အပြစ်များသည်
ငါတို့၏ဦးခေါင်းထက်၌ များပြားလျက်၊ ငါတို့၏အဝိဇ္ဇာသည်
ကောင်းကင်ဘုံသို့ ရောက်လေပြီ။
76 ငါတို့သည် ဘိုးဘေးများလက်ထက်မှစ၍ ယနေ့တိုင်အောင်၊
ကြီးစွာသောအပြစ်ကို ခံရကြပြီ။
77 ငါတို့၏အပြစ်များနှင့် ငါတို့၏ဘိုးဘေးများအတွက် ငါတို့သည်
ငါတို့၏ညီအစ်ကိုများ၊ ငါတို့၏ရှင်ဘုရင်များ၊
ငါတို့ယဇ်ပုရောဟိတ်များနှင့်အတူ မြေကြီးရှင်ဘုရင်များလက်သို့
ထား၊ ထား၊ သိမ်းသွားခြင်း၊
78 ယခုမူကား၊ အိုထာဝရဘုရား၊ ကိုယ်တော်၏
သန့်ရှင်းရာဌာနတော်၏ နေရာတွင် ကျွန်ုပ်တို့၌ အမြစ်နှင့် နာမကို
ချန်ထားခဲ့မည်အကြောင်း ကိုယ်တော်ထံမှ ကျွန်ုပ်တို့အား
အတိုင်းအတာတစ်ခုအထိ ကရုဏာပြတော်မူခဲ့ပါသည်။
79 ငါတို့ဘုရားသခင် ထာဝရဘုရား၏ အိမ်တော်၌ အလင်းကို
ငါတို့အား ရှာဖွေ၍၊ ငါတို့ ကျွန်ခံချိန်၌ အစာကို ပေးစေခြင်းငှါ၊
80 အကယ်စင်စစ်၊ ငါတို့သည် ကျွန်ခံရသောအခါ၊ ငါတို့သည်
ငါတို့သခင်ကို မစွန့်ပစ်ခဲ့ကြ။ ပေရသိရှင်ဘုရင်တို့ရှေ့မှာ ငါတို့ကို
သနားတော်မူသဖြင့်၊
81 အကယ်စင်စစ်၊ ငါတို့သခင်၏ဗိမာန်တော်ကို ရိုသေ၍
ဂျူးလူမျိုးနှင့် ယေရုရှလင်မြို့၌ မြဲမြံစွာနေစေခြင်းငှာ ငါတို့အား
ပေးသနားတော်မူသော ဆိတ်ညံသော ဇိအုန်မြို့ကို ထူထောင်ခဲ့၏။
82 ယခုမူကား၊ အိုထာဝရဘုရား၊ ဤအရာများ ရှိ၍ အဘယ်သို့
ပြောရပါမည်နည်း။ ကိုယ်တော်၏ကျွန်ပရောဖက်တို့လက်ဖြင့်
ပေးတော်မူသော ပညတ်တော်တို့ကို အကျွန်ုပ်တို့သည်
လွန်ကျူးပါပြီ။
83 အမွေအရာအဖြစ် သင်တို့ဝင်စားရသောပြည်သည် မိမိပြည်သူ
စိမ်းတို့၏ညစ်ညမ်းသောအရာနှင့် ညစ်ညမ်းသောပြည်ဖြစ်၍ မ
သန့်ရှင်းသောအရာနှင့် ပြည့်ဝကြ၏။
84 ထို့ကြောင့် ယခုတွင် သင်သည် သင်၏သမီးများကို
သူတို့၏သားတို့၌ မပေါင်းစေနှင့်၊ သူတို့၏သမီးများကို
သင်၏သားတို့ထံသို့ မယူရ။
85 ထိုမှတပါး၊ သင်တို့သည် ခိုင်ခံ့၍
ပြည်၏ကောင်းသောအရာတို့ကို စားရမည်ဖြစ်ပြီး၊ သင်တို့၏
သားသမီးမြေးတို့၌ မြေအမွေကို ထာဝစဉ်
ချန်ထားခဲ့မည်အကြောင်း၊ သင်တို့သည် သူတို့နှင့်
ငြိမ်သက်ခြင်းရှိရန် မည်သည့်အခါမျှ မရှာရကြပေ။
86 ငါတို့၏ဆိုးညစ်သောအကျင့်နှင့်
ကြီးစွာသောဒုစရိုက်များကြောင့် ငါတို့၌
ကျရောက်သမျှသောအရာတို့သည် ငါတို့၌ပြုလေပြီ။ အို ထာဝရဘု
ရား၊ အကျွန်ုပ်တို့၏အပြစ်များကို လင်းစေတော်မူ၏။
87 ထိုသို့သော အမြစ်ကို ငါတို့အား ပေးတော်မူသော်လည်း၊
ကိုယ်တော်၏တရားကို လွန်ကျူးခြင်းငှါ၊ တပါးအမျိုးသားတို့၏
ညစ်ညူးခြင်းနှင့် ရောနှောခြင်းငှါ တဖန်ပြန်သွားပါပြီ။
88 ငါတို့ကို အမြစ်၊ အမျိုးအနွယ်၊ အမည်နာမကို
မစွန့်ပစ်မှီတိုင်အောင် ငါတို့ကို ဖျက်ဆီးခြင်းငှါ
အမျက်ထွက်တော်မမူသလော။
89 အိုဣသရေလအမျိုး၏အရှင်၊ ကိုယ်တော်သည်
သစ္စာရှိတော်မူ၏။ ယနေ့ကျွန်ုပ်တို့ အမြစ်စွဲကျန်ရစ်ပါသည်။
90 ကြည့်ရှုလော့၊ ယခု ငါတို့သည် သင့်ရှေ့၌ ဤအရာများကို
ထောက်၍ ဤအရာများကို မခံမရပ်နိုင်သောကြောင့်၊
91 ဧဒရတ်သည် ဗိမာန်တော်ရှေ့တွင် မြေပေါ်မှာလဲလျောင်းလျက်
ငိုကြွေးလျက်ဝန်ခံတော်မူသည်နှင့်အတိုင်း ယောက်ျားမိန်းမလေး
များစွာသောလူအများစုကို ယေရုရှလင်မြို့မှစုရုံးလာကြ၏။
92 ထိုအခါ ဣသရေလအမျိုးထဲက ယေလု၏သား ယေခေါနိက၊
အိုဧဒရက်၊ အကျွန်ုပ်တို့သည် ထာဝရဘုရားကို ပြစ်မှားပါပြီ။
တပါးအမျိုးသား တပါးအမျိုးသား မိန်းမတို့နှင့် စုံဘက်၍၊ ယခု
ဣသရေလအမျိုးသားအပေါင်းတို့သည် မြင့်လျက်၊ .
93 ငါတို့သည် တပါးအမျိုးသားတို့မှ သိမ်းယူသော
သားသမီးများနှင့်တကွ မယားရှိသမျှတို့ကို စွန့်ပစ်မည်ဟု
ထာဝရဘုရားအား ကျိန်ဆိုကြကုန်အံ့၊
94 အမိန့်တော်ရှိသကဲ့သို့၊ ထာဝရဘုရား၏ပညတ်တရားကို နာခံ
ကြသူအပေါင်းတို့သည်လည်းကောင်း၊
95 ထ၍ ကွပ်မျက်ကြလော့။ အကြောင်းမူကား၊ ဤအမှုသည်
သင့်၌ ပြည့်စုံသောကြောင့်၊ ငါတို့သည် သင့်ဘက်၌ရှိ၍၊ ရဲရင့်စွာ
ပြုကြလော့။
96 ဧဒရတ်သည်ထ၍ဣသရေလအမျိုးသားတို့၏ယဇ်ပုရောဟိတ်
အကြီးအကဲများနှင့် လေဝိသားတို့အားကျိန်ဆိုကြ၏။
ကျိန်ဆိုကြ၏။

အခန်း ၉

1 ထိုအခါ ဧဒရတ်သည် ဗိမာန်တော်ဝင်းမှထ၍
လျောဆပ်၏သားယောနန်၏အခန်းသို့သွား၍၊
2 ထိုအရပ်၌နေ၍ လူအများစု၏ကြီးစွာသောဒုစရိုက်အတွက် ငို
ကြွေးမြည်တမ်းလျက် အသားကိုမစားဘဲ၊ ရေကိုမသောက်ဘဲ နေ
၏။

3 သိမ်းသွားခြင်းကိုခံရသော ယေရုရှလင်မြို့၌ စုဝေးစေခြင်းငှာ၊
ယုဒလူတို့နှင့် ယေရုရှလင်မြို့အရပ်ရပ်တို့၌ ကြွေးကြော်ခြင်းရှိ၍၊
4 အကြင်သူသည် နှစ်ရက်သုံးရက်အတွင်း စည်းဝေးသော
အသက်ကြီးသူများ ချိန်းချက်ထားသည့်အတိုင်း၊ ထိုအရပ်၌
မတွေ့သောသူမည်သည်ကား၊ သူတို့၏နွားများကို
ဗိမာန်တော်အသုံးပြုခြင်းငှာ သိမ်းယူ၍၊ သိမ်းသွားခြင်းကို
ခံရသော သူတို့လက်မှ ကိုယ်တိုင်ထုတ်ပစ်ရမည်။
5 ယုဒအမျိုးနှင့် ဗယ်္ယာမိန်အမျိုးသားအပေါင်းတို့သည်
နဝမလနှစ်ဆယ်မြောက်နေ့၌ ယေရုရှလင်မြို့၌ စုဝေးကြ၍၊
6 လူအပေါင်းတို့သည် ပရောဖက်ပြုခြင်းခံရသောအခါ ညစ်ညမ်း
သောရာသီဥတုကြောင့် ဗိမာန်တော်ကျယ်ဝန်းတွင် တုန်လှုပ်လျက်
ထိုင်နေကြ၏။
7 ဒေရက်သည်ထ၍ဣသရေလအမျိုးသားတို့၏အပြစ်ကို တိုးပွား
စေခြင်းငှာ၊ သင်တို့သည် မိမိတို့၏အပြစ်များကိုတိုးပွားစေရန်
ပညတ်တော်ကိုလွန်ကျူးကြပြီ။
8 ယခုမူကား၊ ဝန်ခံခြင်းအားဖြင့်၊ ငါတို့ဘိုးဘေးများ၏ ဘုရားသခင်
ထာဝရဘုရားအား ဘုန်းကြီးစေတော်မူပါ။
9 အလိုတော်ကို ဆောင်လျက်၊ တပါးအမျိုးသားတို့နှင့်ငှင်း၊
တပါးအမျိုးသားမိန်းမတို့နှင့်ငှင်း၊
10 ထိုအခါ လူအစုအဝေးအပေါင်းတို့သည် ဟစ်၍
ကြီးသောအသံနှင့် မိန့်တော်မူသည်အတိုင်း ငါတို့ပြုမည်။
11သို့သော် လူများစွာရှိကြသည်နှင့်အတူ ညစ်ပတ်သောရာသီဥတု
ဖြစ်၍ သည်းခံခြင်းမခံနိုင်ဘဲ၊ ဤအမှုတို့၌ငါတို့၏ဒုစရာများသည်
တစ်ရက်နှစ်ရက်မျှမရှိသေးသောကြောင့်၊
12 ထိုကြောင့် လူအစုအဝေး၏မှူးမတ်တို့သည် နေကြစေ။
ချိန်းချက်သောအချိန်၌ တပါးအမျိုးသားမယားရှိသော
ငါတို့နေရာရှိသမျှတို့ကို လာစေ။
13 ထိုအမှုကြောင့်ထာဝရဘုရား၏အမျက်တော်ကိုငါတို့မှမလွှဲမ
ရှောင်မီတိုင်အောင်အတိုင်းပြည်မှမင်းကြီးများ၊ မှူးမတ်တို့နှင့်အတူ
နေကြ၏။
14 ထိုအခါ အာဇေလ၏သား ယောနသန်နှင့် သီအိုကနု၏သား
ယေဇခိတို့သည် လျော်စွာ ဤအမှုကို ခံကြသဖြင့်၊
15 သိမ်းသွားခြင်းကို ခံရသောသူတို့သည် ဤအမှုအလုံးစုံတို့ကို
လိုက်၍၊
16 ယဇ်ပုရောဟိတ် ဒေရတ်သည် အဆွေအမျိုးအလိုက်
အကြီးအမှူးတို့ကို ရွေး၍၊ ဒသမလပဌမနေ့၌ ထိုအမှုကို
စစ်ကြောခြင်းငှါ အတူထိုင်ကြ၏။
17 သို့ဖြစ်၍ ထူးခြားသောမယားများကိုသိမ်းယူသောအမှုသည် ပ
ထမလ၏ပထမနေ့တွင်ဆုံးရှုံးသွား၏။
18 တဖန်စုဝေး၍ တပါးအမျိုးသားမယားရှိသော
ယဇ်ပုရောဟိတ်တို့တွင်၊
19 ယောသပ်၏သားယေရှုနှင့် သူ၏ညီများ၊ မဿဲလ၊ လောဇာ၊
ယောရိဘတ်၊ ယောဒနု။
20 သူတို့သည် မိမိတို့၏မိမိမိမိတို့၏မိမိတို့၏မိမိတို့၏အမှားများ
ကိုပြေလည်စေခြင်းငှာ၊ မိမိမိမိမိမိတို့၏မိမိမယားများကိုပယ်ရှင်း
ရန်၊ သိုးသငယ်များကိုဆက်သရန် လက်အပ်ကြ၏။
21 မောသား၊ အာနနိ၊ ဇာဗဒေ၊ အိနက်၊ ရှမေယ၊ ဟိရေလ၊ အာဇရိ။
22 ဖာသုရ၏သား၊ Elionas၊ Massias Israel၊ Nathanael၊ Ocidelus
နှင့် Talsas။
၂၃ လေဝိသား၊ ယောဇဗဒ်၊ ဆီမိ၊ ကာလိတ၊ ပါသီ၊ ယုဒ၊ ယောန၊
24 သန့် ရှင်း သော သီချင်း တော် တို့၊ Eleazurus၊ Bachhurus။
25 ပေါ်တာဆွဲသောသူ၊ Sallumus နှင့် Tolbanes ။
26ဣသရေလအမျိုး၊ ဖေရော့သား၊ ဟိရမာ၊ ဒေိယ၊ မေလခိ၊ မာလု၊
လောဇာ၊ အာရှုဘိ၊ ဗာနိ။
27 လော၏သား၊ မဿနိ၊ ဇာခရိ၊ ဟေရေယလု၊ ဟိရေမုတ်၊
အာဒိယ။
28 ဇမုတ်သား၊ လေိယဒ်၊ လေိသိမ်၊ အောသောနိ၊ ယာရိမုတ်၊
ဇဗတ္တု၊ သာဒွိ။
၂၉ ဗာဗဲ၏သား၊ ယောဟန်၊ အာနနိ၊ ယောရှဗဒ်၊ အာမမွေ။
30 မဏိသား၊ အိုလမုတ်၊ မာမုချ၊ ယေဒု၊ ယာဆူဘတ်၊ ယာဇေလ၊
ဟေရမုတ်။
31 အဒိ၏သား၊ နေသာ၊ မောရှ၊ လာကုနစ်၊ နာဒု၊ မာသနိ၊ ရှေသလ၊
ဗာလနု၊ မနာရှေ။
32 အန္န၏သား၊ Elionas နှင့် Aseas၊ မေလခိ၊ နှင့် Sabbeus၊ ရှိမုန်
Chosameus။
33 အာဆုန်သား၊ Altaneus, and Matthias, and Baanaia,
Eliphalet, and Manasses, and Semei.
34 မာနိသား၊ ယေရမိ၊ Momdis၊ Omaerus, Juel, Mabdai, and
Pelias, and Anos, Carabasion, and Enasibus, and
Mamnitanaimus, Eliasis, Bannus, Eliali, Samis, Selemias,
Nathanias: Ozora ၏သား၊ Sesis၊ Esril၊ Azaelus၊ Samatus၊
Zambis၊ Josephus။
35 သေမသား၊ မာဇိတိ၊ ဇဗဒေယ၊ ဒေိ၊ ယုလ၊ ဗာနာယ။
36 ဤသူအပေါင်းတို့သည် တပါးအမျိုးသားမယားကိုယူ၍
သားသမီးတို့နှင့် စွန့်ပစ်ကြ၏။
၃၇ ယဇ်ပုရောဟိတ်၊ လေဝိသားမှစ၍
ဣသရေလအမျိုးသားတို့သည်၊ သတ္တမလတရက်နေ့တွင်၊
ယေရုရှလင်မြို့၌ နေကြ၏။
38 လူအစုအဝေးအပေါင်းတို့သည် တညီတညွတ်တည်း
စည်းဝေး၍ အရှေ့ဘက်သို့ မျက်နှာပြုသော သန့်ရှင်းသောမုတ်ပြင်
ကျယ်ဝန်းသောအရပ်သို့ လာကြ၏။
39 ဣသရေလအမျိုး၏
ဘုရားသခင်ထာဝရဘုရားပေးတော်မူသော

မောရှေ၏တရားတော်ကို ယူဆောင်မည်အကြောင်း
ယဇ်ပုရောဟိတ် ဒေရတ်နှင့် စာဖတ်သူအား မိန့်တော်မူ၏။
40 ယဇ်ပုရောဟိတ်အကြီး ဒေရက်သည် သတ္တမလ၏ပဌမနေ့၌
တရားတော်ကို နာယူခြင်းငှါ ယောကျ်ားမှမိန်းမနှင့်
ယဇ်ပုရောဟိတ်အပေါင်းတို့ထံသို့ တရားတော်ကို ဆောင်ခဲ့၍၊
41 ကျယ်ဝန်းသောတန်တိုင်း၌ သန့်ရှင်းသောမုတ်ပြင်ရှေ့
လူများတို့သည် တရားတော်ကို နာယူကြ၏။
42 ထိုအခါ ယဇ်ပုရောဟိတ်ဒေရာသည် ပညတ်တရားကိုဖတ်ရှုသူ
ဖြစ်၍ ထိုအမှုအတွက် လုပ်ဆောင်သောအရာအတွက် သစ်သား
စင်မြင့်ပေါ်မှာရပ်နေ၏။
43 မသိ၊ ရှမ္မ၊ အာနနိ၊ အာဇရိ၊ ဥရိယ၊ ဇေကိ၊ ဗာလမ်၊
လက်ျာဘက်၌ မတ်တတ်ရပ်၍၊
44 လက်ဝဲလက်၌ ဖေလဒဲ၊ မိဇေလ၊ မေခိ၊ လောသဆုဗက်၊
နာဗာရိတို့ ရပ်နေ၏။
45 ထိုအခါ ဒေရတ်သည် လူအပေါင်းတို့ရှေ့တွင် ပညတ်တရား
ကျမ်းကို ဒေရက်ကိုယူသွား၏။
46 တရားတော်ကိုဖွင့်တော်မူသောအခါ၊ ထိုသူအပေါင်းတို့သည်
မတ်တတ်ရပ်ကြ၏။ ထို့ကြောင့် ဒေရက်စ်သည် အမြင့်ဆုံးသော
ဘုရားသခင်၊ ကောင်းကင်ဗိုလ်ခြေအရှင် ဘုရားသခင်၊
အနန္တတန်ခိုးရှင် ဘုရားသခင်ကို ကောင်းကြီးပေးခဲ့သည်။
47 လူအပေါင်းတို့က၊ အာမင်၊ လက်ကိုချီ၍ မြေပေါ်မှာလဲ၍
ထာဝရဘုရားကို ကိုးကွယ်ကြ၏။
48 ထိုမှယေရှု၊ အနု၊ စာရာဗိ၊ အဒိနု၊ ယာကုဗုတ်၊ စဗိတ်၊ အော်တေ၊
မေယာနက်၊ ကာလိတ၊ အာရှုရိ၊ ယောဇဗဒ၊ အာနနိ၊ ဘိရတ်၊
လေဝိသားတို့သည် သခင်ဘုရား၏ တရားတော်ကို
နားလည်သဘောပေါက်အောင် သွန်သင်ဆုံးမတော်မူ၏။
49 ထိုအခါ ယဇ်ပုရောဟိတ်အကြီး ဒေရက်အား Attharates အား
ဆင့်ဆို၏။ စာဖတ်သူနှင့် လူများတို့အား ဆုံးမသြဝါဒပေးသော
လေဝိသားတို့အား၊
50 ယနေ့သည် ထာဝရဘုရားအဘို့ သန့်ရှင်း၏။
(တရားနာကြားသောအခါ၌ ငိုကြွေးကြကုန်၏။)
51 သို့ဖြစ်၍ သွား၍ ဆီဥကိုစား၍ အချိုကိုသောက်ပြီးလျှင်
အချည်းနှီးသောသူတို့အား အပိုင်းကို ပေးလိုက်လော့။
52 အကြောင်းမူကား၊ ဤနေ့ရက်သည် သခင်ဘုရားအဘို့
သန့်ရှင်း၍၊ ဝမ်းနည်းခြင်းမရှိဘဲ၊ အကြောင်းမူကား၊
ထာဝရဘုရားသည် သင့်ကို ဂုဏ်တင်စေတော်မူလိမ့်မည်။
53 လေဝိသားတို့က၊ ဤနေ့သည် ထာဝရဘုရားအဘို့
သန့်ရှင်းသောနေ့ဖြစ်၏ဟု လူများတို့အား အလုံးစုံတို့ကို
လွှင့်တင်၍၊ ဝမ်းနည်းမနေပါနဲ့။
54 ထိုအခါ အသီးအသီး စားသောက်ခြင်းငှါ သွား၍ ရွှင်မြူးလျက်၊
အချည်းနှီးသောသူတို့အား ဝေငှ၍၊
55 အကြောင်းမူကား၊ သူတို့သည် ဆုံးမသွန်သင်သော
နှုတ်ကပတ်တော်တို့ကိုငှင်း၊

2nd Esdras

ဒုတိယ Esdras

အခန်း ၁

1 ပရောဖက်ဒေရက်၏ဒုတိယကျမ်း၊ အာဇရိ၏သား၊ အာဇရိ၏သား၊ ဟေလခိ၏သား၊ ရှာဒမိ၏သား၊ အာခိတုပ်၏သား၊

2 အာခိ၏သား၊ ဖိနိ၏သား၊ ဟေလိ၏သား၊ အာမရိ၏သား၊ အာဇိ၏သား၊ မာရိမုတ်၊ အာန၏သား၊ အဘိဇ၏သား၊ ဘောရိ၏သား၊ ဘောရိ၏သား၊ လောဇာ၏သား ဖိနိ၏သား၊

3 လေဝိအမျိုး အာရုန်၏သား၊ ပါ ရှား ဘုရင် အာ တ ဇေ ရဇ် မင်း လက်ထက်၊ မေ ဒိ ပြည် မှာ သိမ်း သွား ခဲ့ တယ်။

4 တဖန် ထာဝရဘုရား၏ နှုတ်ကပတ်တော်သည် ငါ့ဆီသို့ ရောက်လာ၍၊

5 သွားလော့။ ငါ့လူတို့သည် ငါ့အပေါ်၌ ပြုမိသော ဒုစရိုက်ကိုငင်း၊ ငါ့လူတို့ကိုငင်း ပြကြ၊ သားသမီးများကို ပြောပြစေခြင်းငှါ၊

6 အကြောင်းမူကား၊ ဘိုးဘေးတို့၏ အပြစ်သည် များပြားသောကြောင့်၊ ငါ့ကို မေ့လျော့၍ တပါးအမျိုးသား ဘုရားတို့အား ပူဇော်ကြပြီ။

7 ကျွန်ခံရာအိမ်မှ အဲဂုတ္တုပြည်မှ နှုတ်ဆောင်သောသူပင် မဟုတ်လော။ သူတို့သည် ငါ့ကို အမျက်ဒေါသနှင့် နှိုးဆော်သဖြင့်၊ ငါ့အကြံကို မထီမဲ့မြင်ပြုကြပြီ၊

8ထို့ နောက် သင် ၏ ဆံပင် ကို ဖယ် ၍ ဒု စ ရိုက် အ မှု အ ရာ များ ကို သူတို့ အ ပေါ် သို့ ချ ပစ် တော် မူ ပါ။ အကြောင်း မူ ကား၊ သူ တို့ သည် ငါ ၏ ပ ညတ် တ ရား ကို မနာ ခံ ဘဲ၊ ပုန် ကန် သော လူ များ ဖြစ် ကြ ၏။

9 ငါသည် ဤမျှလောက်သော ကျေးဇူးကို ပြုသောသူတို့ကို အဘယ်မျှကာလပတ်လုံး ဆီးတားရမည်နည်း။

10 ရှင်ဘုရင်အများတို့ကို ငါဖျက်ဆီးပြီ၊ ဖာရောဘုရင်သည် မိမိကျွန်များ၊ တန်ခိုးရှိသမျှကို ငါလုပ်ကြံပြီ၊

11 လူမျိုးအပေါင်းတို့ကို သူတို့ရှေ့မှာ ငါသုတ်သင်ပယ်ရှင်း၍၊ အရှေ့ဘက်၌ တုရုနှင့် ဇိဒုန်မြို့တို့ကို ကွဲပြားစေ၍၊ ရန်သူအပေါင်းတို့ကို သတ်လေပြီ၊

12 ထို့ကြောင့်၊ ထာဝရဘုရားမိန့်တော်မူသည်ကား၊

13 ငါ သည် သင့် ကို ပင် လယ် ကို ဖြတ် ၍ အ စ အ ဦး ၌ သင် တို့ အား ကြီး စွာ ၍ ဘေး ကင်း သော လမ်း ကို ပေး တော် မူ ၏။ မောရှေအား ယဇ်ပုရောဟိတ်ဖြစ်စေခြင်းငှါငင်း၊

14 မီးတိုင်၌ အလင်းပေး၍ အံ့ဘွယ်သောအမှုတို့ကို သင်တို့တွင် ငါပြုပြီ၊ သင်တို့သည် ငါ့ကိုမေ့လျော့ကြပြီဟု ထာဝရဘုရား မိန့်တော်မူ၏။

15 အနန္တတန်ခိုးရှင် ထာဝရဘုရား မိန့်တော်မူသည်ကား၊ မင်း တို့ ရဲ့ ကာ ကွယ် ဖို့တဲ တွေ ငါ ပေး ခဲ့ ပေမဲ့ မင်း တို့ က အဲဒီ မှာ ညည်း ညူ ကြ တယ်။

16 သင်တို့၏ရန်သူတို့ ပျက်စီးခြင်းအတွက် ငါ၏နာမကိုအမှီပြု၍ အောင်ပွဲမခံဘဲ၊ ယနေ့တိုင်အောင် သင်တို့သည် ညည်းညူကြသေး၏။

17 သင် တို့ အ တွက် ငါ ပြု သော အ ကျိုး ကျေး ဇူး များ သည် အ ဘယ် မှာ ရှိ သ နည်း။ တော၌ မွတ်သိပ်၍ ရေငတ်သောအခါ၊ ငါ့အား မ အော်ဟစ်ဘဲ၊

18 ငါတို့ကိုသတ်ခြင်းငှါ ဤတောသို့ အဘယ်ကြောင့် ဆောင်ခဲ့သနည်းဟု မေးလျှင်၊ ဤတော၌သေခြင်းထက်၊ အဲဂုတ္တုလူတို့ကို ကျွေးမွေးခြင်းသည် ငါတို့အတွက် သာ၍ကောင်း၏။

19 ထိုအခါ သင်တို့၏ ငိုကြွေးမြည်တမ်းခြင်းကို ငါသနား၍ မန္နကို စားစေ၏။ သင်တို့သည် ကောင်းကင်တမန်တို့၏မုန့်ကို စားကြ၏။

20 သင် တို့ ရေ ငတ် နေ သော အ ခါ ငါ သည် ကျောက် ကို မ ခွာ ဘဲ သင် တို့ အ ပြည့် အ ဝ သို့ ရေ ထွက် လာ သ လော။ အပူရှိန်ကြောင့် မင်းကို သစ်ပင်အရွက်တွေနဲ့ ငါဖုံးထားတယ်။

21 ငါသည် သင်တို့တွင် အသီးအနှံများသောပြည်ကို ပိုင်းခြား၍၊ ခါနနိလူ၊ ဖေရဇိလူ၊ ဖိလိတ္တိလူတို့ကို သင်တို့ရှေ့မှာ နှင်ထုတ်၏။ ထာဝရဘုရား မိန့်တော်မူသည်ကား၊

22 အနန္တတန်ခိုးရှင် ထာဝရဘုရား မိန့်တော်မူသည်ကား၊ သင်တို့သည် တော၌ရှိ၍၊ အာမောရိမြစ်၌ ရေငတ်၍ ငါ့နာမကို ကဲ့ရဲ့ရှုတ်ချသောအခါ၊

23 သင်တို့ကို ကဲ့ရဲ့ခြင်းအတွက် မီးကို ငါမပေးဘဲ၊ ရေ၌သစ်ပင်ကိုချ၍ မြစ်ကို ချိုမြိန်စေ၏။

24 အိုယာကုပ်၊ သင့်အား အဘယ်သို့ ငါပြုရမည်နည်း။ ယုဒ၊ သင်သည် ငါ့စကားကို နားမထောင်ဘဲ၊ ငါသည် အခြားသော လူမျိုးသို့ လှည့်၍ ငါ့ပညတ်တို့ကို စောင့်ရှောက်မည်အကြောင်း၊

25 သင်တို့သည် ငါ့ကို စွန့်ပစ်ကြသည်ကို မြင်လျှင် ငါလည်း စွန့်ပစ်မည်။ ငါ့အား သနားခြင်းငှါ အလိုရှိသောအခါ၊

26 ငါ့ကိုခေါ်သောအခါ၌ ငါမကြား။ အကြောင်းမူကား၊ သင်တို့သည် သင်၏လက်ကို သွေးနှင့်ညစ်ညူးစေ၍၊ လူအသက်ကိုသတ်ခြင်းငှါ သင်၏ခြေသည် လျင်မြန်လှ၏။

27 ငါ့ကိုစွန့်ပစ်သည်အတိုင်း သင်တို့သည် ကိုယ်အလိုအလျောက်မရှိကြဟု ထာဝရဘုရား မိန့်တော်မူ၏။

28 အနန္တတန်ခိုးရှင် အရှင်ထာဝရဘုရား မိန့်တော်မူသည်ကား၊ အဘ၏သား၊ သမီးတို့ကို အမိကဲ့သို့ငင်း၊ နို့စို့သူငယ်ကဲ့သို့ငင်း ငါဆုတောင်းသည်မဟုတ်လော။

29 သင်တို့သည် ငါ၏လူဖြစ်စေခြင်းငှါ၊ ငါသည် သင်တို့၏ ဘုရားသခင်ဖြစ်ရမည်၊ သင်တို့သည် ငါ၏သားသမီးဖြစ်စေခြင်းငှါ၊ ငါသည် သင်တို့အဘဖြစ်ရမည်လော။

30 ကြက်မသည် မိမိကြက်ကို အတောင်အောက်၌ စုသိမ်းသကဲ့သို့ သင်တို့ကို ငါစုဝေးစေ၏။ ယခုမူကား၊ ငါသည် သင်တို့အား အဘယ်သို့ပြုရမည်နည်း။ ငါ့မျက်နှာမှ နှင်ထုတ်မည်။

31 သင်တို့သည် ငါ့အား ပူဇော်သောအခါ၊ ငါသည် မျက်နှာလွှဲ၍၊ သင်တို့၏ ဓမ္မပွဲနေ့၊ လဆန်းနေ့၊ အရေဖျားလှီးခြင်းတို့ကို ငါစွန့်ပစ်ပြီ၊

32 သင်တို့သည် ယူ၍သတ်သော ငါ့ကျွန်ပရောဖက်တို့ကို သင်တို့ရှိရာသို့ ငါစေလွှတ်၍၊ သင်တို့လက်မှ ငါတောင်းလိုသော အသွေးနှင့် သူတို့၏ကိုယ်ခန္ဓာကို အပိုင်းပိုင်း အပိုင်းပိုင်း ကိုက်ဖြတ်ကြပြီဟု ထာဝရဘုရား မိန့်တော်မူ၏။

33 အနန္တတန်ခိုးရှင် ထာဝရဘုရား မိန့်တော်မူသည်ကား၊ သင်၏အိမ်သည် လူဆိတ်ညံလျက်၊ လေတိုက်၍ အမှိုက်ကဲ့သို့ သင့်ကို ငါနှင်ထုတ်မည်။

34 သင်၏သားသမီးတို့သည် အသီးမသီးရ။ ငါ့ပညတ်ကို မထီမဲ့မြင်ပြု၍ ငါ့ရှေ့မှာ ဒုစရိုက်ကို ပြုကြပြီ၊

35 လာလတ့ံသောလူတို့အား သင်၏အိမ်တို့ကို ငါပေးမည်။ ငါ့အကြောင်းမကြားသေးသောသူသည် ငါ့ကိုယုံလိမ့်မည်။ ငါမှာထားသော နိမိတ်လက္ခဏာကို မပြဘဲ၊ ငါမှာထားသမျှအတိုင်း ပြုရမည်။

36 သူတို့သည် ပရောဖက်များကို မတွေ့မြင်ကြသော်လည်း၊ မိမိတို့အပြစ်များကို အောက်မေ့၍ အသိအမှတ်ပြုရန် ခေါ်ကြလိမ့်မည်။

37 နောင်လာလတ့ံသောလူတို့၏ ကျေးဇူးကို ငါသက်သေခံသည်ဖြစ်၍၊

38 ယခုမူကား၊ အစ်ကို၊ ဘာဘုန်းကြီးလဲ။ အရှေ့မှလာသောလူတို့ကို ကြည့်ရှု၍၊

39 ငါ ပေး အပ် သော သူ တို့ သည် အာ ဗြ ဟံ၊ ဣ ဇာက်၊ ယာ ကုပ်၊ အို စေ၊ အာ မုတ်၊ မိ ကိ၊ ယော လ၊ အ ဗ ဒိ၊ ယော န၊

၄၀ နာဟုံ၊ အဗက္ကု၊ ဆိုဖနိ၊ အာဂု၊ ဇာခရိ၊ မာလခိ၊

အခန်း ၂

1 အရှင်ထာဝရဘုရား မိန့်တော်မူသည်ကား၊ ဤလူတို့ကို ကျွန်ခံခြင်းမှ ငါနှုတ်ဆောင်၍၊ ကျွန်ပရောဖက်တို့အားဖြင့် ငါ့ပညတ်တို့ကို ပေး၏။ နားမထောင်ဘဲ ငါ့အကြံကို မထီမဲ့မြင်ပြု၏။

2 ဘွားမြင်သောအမိက၊ သားသမီးတို့၊ သွားကြလော့။ အကြောင်းမူကား၊ ငါသည် စွန့်ပစ်သော မုတ်ဆိုးမဖြစ်၏။

3 ငါသည် သင်တို့ကို ရွှင်လန်းစေ၍၊ သင်တို့၏ဘုရားသခင် ထာဝရဘုရားရှေ့တော်၌ ဒုစရိုက်ကိုပြု၍၊ ရှေ့တော်၌ ဒုစရိုက်ကိုပြုသောကြောင့်၊

4 ယခုမူကား၊ ငါသည် သင်တို့၌ အဘယ်သို့ပြုရမည်နည်း။ ငါသည် မုတ်ဆိုးမဖြစ်၏။ အိုငါ့သားတို့၊ သင်တို့သွား၍ ထာဝရဘုရား၏ ကရုဏာတော်ကို တောင်းကြလော့။

5 အိုအဘ၊ ငါ့ပဋိညာဉ်ကို မစောင့်ထိန်းသော ဤသားသမီးများ၏ မိခင်အတွက် သက်သေဖြစ်ရန် သင့်အား ငါတောင်းဆိုပါသည်။

6 အမျိုးအနွယ်မရှိစေခြင်းငှါ၊ သူတို့အမိကို လုယူစေခြင်းငှါ၊

7 တပါးအမျိုးသားတို့တွင် အရပ်ရပ်ကွဲပြားကြပါစေသော။ သူတို့အမည်များကို မြေကြီးထဲက ပယ်ရှားကြပါစေ။ အကြောင်းမူကား၊ သူတို့သည် ငါ့ပဋိညာဉ်တရားကို မထီမဲ့မြင်ပြုကြပြီ၊

8 မဖြောင့်မတ်သောသူတို့ကို ဝှက်ထား၍၊ သောဒုံမြို့နှင့် ဂေါမောရမြို့၌ ငါပြုသောအမှုကို အောက်မေ့ကြလော့။

9 အကြင်မြေသည် မြေစိုင်နှင့် ပြာပုံ၌ ကျိန်းဝပ်၍၊ ငါ့စကားကို နားမထောင်သော သူတို့အား ငါပြုမည်ဟု အနန္တတန်ခိုးရှင် ထာဝရဘုရား မိန့်တော်မူ၏။

10 ထာ ဝ ရ ဘု ရား အား ဧ ဒ ရာ အား မိန့် တော် မူ သည် ကား၊ ငါ ပေး အပ် သော ယေ ရု ရှ လင် နိုင် ငံ ကို ငါ ပေး အပ် မည် ဟု ငါ့ လူ တို့ အား ပြော လော့။

11 သူတို့ ၏ ဘုန်း အ သ ရေ ကို လည်း ငါ့ ထံ သို့ ငါ ယူ၍၊ သူတို့ အ တွက် ငါ ပြင် ဆင် သော ထာ ဝ ရ တဲ တော် များ ကို ပေး မည်။

12 မွှေးကြိုင်သောနံ့သာဆီဘို့ အသက်ပင်ကို ရကြလိမ့်မည်။ မပင်ပန်း၊ မပင်ပန်းရကြ။

13 သွား၍ရကြလတံ့။ တိုတောင်းစေခြင်းငှာ၊ ရက်အနည်းငယ်ကြာ၍ ဆုတောင်းကြလော့။ နိုင်ငံတော်သည် သင့်အတွက် ပြင်ဆင်ထားပြီးဖြစ်သည်။

14 ကောင်းကင်နှင့်မြေကြီးကို သက်သေခံစေခြင်းငှါ၊ အကြောင်းမူကား၊ ငါသည် ဒုစရိုက်ကို အပိုင်းပိုင်းခွဲ၍ ကောင်းသောအရာကို ဖန်ဆင်းပြီ၊ ငါအသက်ရှင်သည်ဟု အရှင်ထာဝရဘုရား မိန့်တော်မူ၏။

15 အမိ၊ သင်၏သားတို့ကို ထွေးပွေ့၍ ရွှင်လန်းသောစိတ်နှင့် ဆောင်ခဲ့၍၊ တိုင်ကဲ့သို့ မြန်စေလော့။ အကြောင်းမူကား၊ သင့်ကို ငါရွေးကောက်ပြီဟု ထာဝရဘုရား မိန့်တော်မူ၏။

16 သေလွန်သောသူတို့ကို သူတို့နေရာမှ ငါထမြောက်၍ သင်္ချိုင်းတွင်းမှ နှုတ်ဆောင်မည်။ အကြောင်းမူကား၊ ငါ့နာမကို ဣသရေလအမျိုး၌ ငါသိပြီ။

17 သားသမီးတို့၏အမိ၊ မစိုးရိမ်နှင့်။ သင့်ကို ငါရွေးကောက်ပြီဟု ထာဝရဘုရား မိန့်တော်မူ၏။

18 အကြောင်းမူကား၊ အသီးအနှံအမျိုးမျိုးကို တင်ဆောင်လာသော အပင်တစ်ဆယ့်နှစ်ပင်ကို သန့်ရှင်းစေ၍ သင့်အတွက် ပြင်ဆင်ပေးသော အကြံအစည်ကို ပေးပြီးနောက်၊ သင်၏ ကျွန် ဧဆေးနှင့် ယေရမိတို့ကို ငါစေလွှတ်မည်။

19 နို့နှင့်ပျားရည်စီးသောစမ်းရေတွင်း၊ အားကြီးသောတောင်ခုနစ်လုံးရှိသကဲ့သို့၊ နှင်းဆီပန်းနှင့် လီလီများပေါက်ရောက်ရာ၊ သင်၏သားသမီးများကို ငါရွှင်လန်းစေမည်။

20မုတ်ဆိုးမကို တရားသဖြင့်စီရင်၍၊ မိဘမရှိသော သူတို့ကို တရားစီရင်၍၊ ဆင်းရဲသားတို့အား ပေးကမ်းကြလော့။

21ကျိုးပဲ့သောသူနှင့် အားနည်းသောသူတို့ကို ကုစားကြလော့။ ခြေဆွံ့သောသူကို မထီမဲ့မြင်ပြုခြင်းငှါ မရယ်ကြနှင့်၊ ကိုယ်လက်အင်္ဂါချို့တဲ့သောသူတို့ကို ကွယ်ကာ၍၊ မျက်စိကန်းသောသူသည် ငါ၏ကြည်လင်ခြင်းသို့ ရောက်ပါစေသော။

22အို ငယ် သော သူ တို့ ကို မင်း မြို့ ရိုး ထဲ မှာ ထား လော့။

23 လူသေတို့ကိုတွေ့လေရာရာ၌၊ သူတို့ကိုယူ၍ သင်္ဂြိုဟ်ကြလော့။

24 အို ငါ၏လူတို့၊ ငြိမ်ဝပ်စွာနေကြလော့။ ငြိမ်ဝပ်စွာနေကြလော့။

25 အိုသူနာပြုကောင်း၊ သင်၏သားတို့ကို ကျွေးမွေးလော့။ ခြေကို မြဲမြံစေပါ။

26 ငါပေးသောကျွန်မူကား၊ သင်၏ အရေအတွက်ထဲက သူတို့ကို ငါတောင်းမည်။

27 မပင်ပန်းကြနှင့်။ ဘေးဥပဒ်နှင့် လေးလံသောနေ့ရောက်သောအခါ၊ သူတစ်ပါးတို့သည် ငိုကြွေးမြည်တမ်းကြသော်လည်း၊ သင်သည် ရွှင်လန်း၍ ကြွယ်ဝလိမ့်မည်။

28 တပါးအမျိုးသားတို့သည် သင့်အား မနာလိုကြသော်လည်း၊ သင့်တဘက်၌ အဘယ်အမှုကိုမျှ မတတ်နိုင်ကြဟု ထာဝရဘုရား မိန့်တော်မူ၏။

29 သင်၏သားမြေးတို့သည် ငရဲကိုမမြင်စေခြင်းငှါ၊ ငါ့လက်တို့သည် သင့်ကို ဖုံးလွှမ်းလိမ့်မည်။

30 အိုအမိ၊ သင်၏သားတို့နှင့်အတူ ရွှင်လန်းလော့။ သင့်ကို ငါကယ်နှုတ်မည်ဟု ထာဝရဘုရား မိန့်တော်မူ၏။

31 အိပ်ပျော်သော သင်၏သားသမီးတို့ကို အောက်မေ့လော့။ အကြောင်းမူကား၊ သူတို့ကို မြေကြီးတဘက်တချက်မှ ငါဆောင်ခဲ့၍၊ ကရုဏာကို ပြတော်မူမည်။

32 ငါလာ၍ ကရုဏာမပြမှီတိုင်အောင် သင်၏သားမြေးတို့ကို ထွေးပွေ့ကြလော့။ ငါ့ရေတွင်းများ ကုန်သွားသဖြင့်၊

33 ငါဒေရက်သည် ဣသရေလအမျိုးသို့ သွားရမည်အကြောင်း၊ သြရတ်တောင်ပေါ်မှာ ထာဝရဘုရား၏ အမိန့်တော်ကို ငါခံရ၏။ သူတို့ရှိရာသို့ ငါရောက်သောအခါ၊ သူတို့သည် ငါ့ကို အချည်းနှီးထား၍ ထာဝရဘုရား၏ အမိန့်တော်ကို မထီမဲ့မြင်ပြုကြ၏။

34 ထို့ကြောင့်၊ ငါဆိုသည်ကား၊ နားထောင်၍ နားလည်သော တပါးအမျိုးသားတို့၊ သင်တို့၏သိုးထိန်းကို ရှာကြလော့။ သူသည် သင်တို့အား ထာဝရချမ်းသာပေးလိမ့်မည်။ အကြောင်းမူကား၊ သူသည် ဤလောက၏အဆုံး၌ လာလတံ့သောအချိန်နီးပြီ။

35 နိုင်ငံတော်၏အကျိုးကို ခံရန် အသင့်ရှိကြလော့။ အကြောင်းမူကား၊ ထာဝရအလင်းသည် သင့်အပေါ်၌ အစဉ်အမြဲထွန်းလင်းလိမ့်မည်။

36 ဤလောက၏အရိပ်ကို ပြေး၍ ဘုန်းအသရေတော်၏ ရွှင်လန်းမှုကို ခံယူပါ၊ ကျွန်ုပ်၏ ကယ်တင်ရှင်ကို ပွင့်ပွင့်လင်းလင်း သက်သေခံပါသည်။

37 အို သင် ပေး သော ဆု ကျေး ဇူး ကို ခံ ရ လော့။

38 ထ၍ မတ်တတ်ရပ်၍ ထာဝရဘုရား၏ ပွဲတော်၌ တံဆိပ်ခတ်ခြင်းခံရသော အရေအတွက်ကို ကြည့်ရှုလော့။

39 လောက၏အရိပ်မှ ထွက်သွားသော၊ ထာ ဝ ရ ဘု ရား ၏ ဘုန်း ကြီး သော အ ဝတ် ကို ခံ ရ ကြ ၏။

40 အို ဇိအုန်၊ သင်၏ နံပါတ်ကို ယူ၍ ထာဝရဘုရား၏ တရားတော်ကို ပြည့်စုံစေသော ဖြူသော ဝတ်ဆင်သော သင်၏ အမျိုးကို ချုပ်ထားလော့။

41 သင်အလိုရှိသော သင်၏သားမြေးအရေအတွက် ပြည့်စုံသည်ဖြစ်၍၊ ရှေးဦးစွာကပင် ခေါ်တော်မူသော သင်၏လူတို့သည် သန့်ရှင်းစေခြင်းငှာ၊ ထာဝရဘုရား၏ တန်ခိုးတော်ကို နှိုးဆော်ကြလော့။

42 ငါ ဧ ဒ ရတ် သည် ဇိ အုန် တောင် ပေါ် မှာ မ ရေ မ တွက် နိုင် သော လူ ကြီး တစ် ဦး ကို မြင် ၍ ထာ ဝ ရ ဘု ရား အား သီချင်း ဆို ကြ ၏။

43 ထိုသူတို့အထဲ၌ အခြားသောအရပ်ရပ်တို့ထက် အရပ်မြင့်၍ အရပ်မြင့်သော လုလင်တယောက်ရှိ၍၊ သူတို့၏ဦးခေါင်းတိုင်း၌ သရဖူကိုဆောင်း၍ သာ၍ချီးမြှောက်ခြင်းရှိ၏၊ ငါအလွန်အံ့သြမိ၏။

44 ဒါ နဲ့ ငါ က ကောင်း ကင် တ မန် ကို မေး ပြီး “အရှင်၊ ဒါ တွေ က ဘာ လဲ။

45 ကိုယ်တော်ကလည်း၊ ဤသူတို့သည် သေတတ်သောအဝတ်ကို ချွတ်၍ မသေနိုင်သော အရှင်ကို ဝတ်ဆင်၍ ဘုရားသခင်၏နာမတော်ကို ဝန်ခံသောသူတို့ဖြစ်သတည်း။ ယခု သူတို့သည် သရဖူဆောင်း၍ လက်ဖဝါးများကို ခံယူကြလေပြီ။

46 တဖန် ငါက၊ သူတို့အား သရဖူဆောင်း၍ လက်ဖဝါးကို ပေးသော သူငယ်ကား အဘယ်နည်း။

47 ဒါ ကြောင့် သူ က “ဘု ရား သ ခင် ရဲ့ သား တော် ဖြစ် ပါ တယ်” လို့ ပြန် ပြော တယ် ဆို ရင် ဒီ လော က မှာ ဝန် ခံ ကြ တဲ့ သူ တွေ ပဲ။ ထို့နောက် သခင်ဘုရား၏ နာမတော်အတွက် အလွန်အမင်း တောင့်တင်းစွာ ရပ်တည်နေသူများကို ချီးမွမ်းရန် စတင်ခဲ့သည်။

48 ထိုအခါ ကောင်းကင်တမန်က၊ သင်သွား၍ ငါ့လူတို့အား အဘယ်သို့သော အခြင်းအရာ၊ သင်၏ဘုရားသခင် ထာဝရဘုရား၏ အံ့ဘွယ်သော အမှုတော်တို့ကို သင်မြင်ပြီဟု ငါ့အား ပြန်ပြောလော့။

အခန်း ၃

1 မြို့ပျက်ပြီးနောက် သုံးဆယ်နှစ်တွင်၊ ငါသည် ဗာဗုလုန်မြို့၌ရှိ၍ အိပ်ရာပေါ်မှာ နှောင့်ရှက်သဖြင့် အကြံအစည် ပေါ်လာ၏။

2 အကြောင်းမူကား၊ ဇိအုန်မြို့ ပျက်စီးခြင်းနှင့် ဗာဗုလုန်မြို့၌နေသောသူတို့၏ စည်းစိမ်ကို ငါမြင်၏။

3 ထိုအခါ ငါသည် အလွန်ကြောက်ရွံ့သောစိတ်ဖြင့် အမြင့်ဆုံးသောဘုရားအား ကြောက်ရွံ့၍ စကားစပြောသည်နှင့်အညီ၊

4 အို အုပ် ချုပ် ခြင်း ကို ခံ ရ သော အ ရှင်၊ အ ဦး အ ဦး ၌၊ ကိုယ် တော် သည် မြေ ကို စိုက် ပျိုး ၍ လူ တို့ အား မိန့် တော် မူ သော အ ခါ၊

5 သင်၏လက်ဖြင့်လုပ်သော ဝိညာဉ်မရှိသော အာဒံအား အလောင်းကို ပေးဆောင်၍၊ အသက်ကို မှုတ်သွင်းသဖြင့် သင့်ရှေ့မှာ အသက်ရှင်ခြင်းသို့ ရောက်လေ၏။

6 မြေကြီးသည် ရှေ့သို့မရောက်မှီ၊ သင်၏ညာလက်ဖြင့် စိုက်ထားသော ပရဒိသုဘုံသို့ ပို့ဆောင်တော်မူ၏။

7 ထိုမှတပါး၊ သင်၏လမ်းကို ချစ်လော့ဟု ပညတ်ထားတော်မူ၏။ သူသည် လွန်ကျူးသောအားဖြင့်၊ သူ၌ ချက်ခြင်းသေခြင်းကို စီရင်တော်မူသည်ဖြစ်၍၊ တိုင်းနိုင်ငံ၊ အမျိုးအနွယ်၊ လူ၊ အမျိုးအနွယ်တို့မှ ဆင်းသက်လာသော လူမျိုး၊

8 လူ အ ပေါင်း တို့ သည် ကိုယ် တော် ၏ စိတ် ဆန္ဒ ကို လိုက် ၍ အံ့ ဩ ဖွယ် အ ရာ များ ကို ပြု ကြ ပြီး ပညတ် တော် များ ကို မ ထီ မဲ့ မြင် ပြု ကြ ၏။

9 ယခုမူကား၊ ကာလအချိန်၌ သင်သည် တဖန် ရေလွှမ်းမိုးခြင်းကို ကမ္ဘာပေါ်၌ နေသောသူတို့အပေါ်သို့ ရောက်စေ၍၊ သူတို့ကို ဖျက်ဆီးတော်မူ၏။

10 ထို အ ခါ သူ တို့ အ တိုင်း တွင်၊ အာ ဒံ ၌ သေ ခြင်း နှင့် အ တူ၊ ဤ သူ တို့ အား ရေ လွှမ်းမိုး ခြင်း ဖြစ် ၏။

11သို့ သော်၊ သင် သည် ဖြောင့် မတ် သူ အ ပေါင်း တို့ ထံ သို့ လာ သော နော ဧ နှင့် အ တူ ကျန် ရစ် တော် မူ ၏။

12 မြေ ကြီး ပေါ် မှာ နေ သော သူ တို့ သည် များပြား လာ ပြီး သားသ မီး များ စွာ မွေး ဖွား လာ ကြ ပြီး ကြီး မြတ် သော လူ များ ဖြစ် လာ ကြ သော အ ခါ၊ သူတို့ သည် အ ဦး ဆုံး လူ များ ထက် သာ၍ ဆိုး ယုတ် လာ ကြ တော့ သည် ဖြစ် ၏။

13 ယခုမူကား၊ သူတို့သည် သင့်ရှေ့၌ ဆိုးသွမ်းစွာနေထိုင်သောအခါ၊ အာဗြဟံအမည်ရှိသော သူတို့အထဲမှ သင့်ကို ရွေးတော်မူပြီ၊

14 ကိုယ်တော်သည် ချစ်တော်မူ၏။ ကိုယ်တော်၌သာလျှင် ကိုယ်တော်၏အလိုတော်ကို ပြတော်မူ၏။

15 သူ နှင့် ထာ ဝ ရ ပ ဋိ ညာဉ် ကို ပြု ၍ သူ ၏ အမျိုး အ နွ ယ် ကို ဘယ် တော့ မှ မ စွန့် ပါ ဟု က တိ ပြု ၏။

16 သင်သည် ဣဇာက်အားငှင်း၊ ဣဇာက်အားလည်း ယာကုပ်နှင့် ဧသောအား ပေးတော်မူ၏။ ယာကုပ်မူကား၊ သူ့ကိုရွေး၍ ဧသောအားဖြင့် ခန့်ထားသဖြင့်၊ ယာကုပ်သည် များစွာသောအလုံးအရင်းဖြစ်လေ၏။

17 သူ ၏ အမျိုး အ နွယ် ကို အဲ ဂု တ္တု ပြည် မှ ထုတ် ဆောင် တော် မူ သော အ ခါ၊ သိ နာ တောင် သို့ ဆောင် ခဲ့ ၏။

18 ကောင်း ကင် ကို ဦး ညွှတ် လျက်၊ မြေ ကြီး ကို အ မှီ ပြု တော် မူ ၍ တ ကမ္ဘာ လုံး ကို လှုပ် ရှား စေ တော် မူ၍၊ နက် နဲ သော အ ခြေ အ နေ ကို တုန် လှုပ် စေ၍၊ ထို ခေတ် လူ တို့ ကို နှောင့် ယှ က် စေ တော် မူ ၏။

19 ကိုယ်တော်၏ဘုန်းတော်သည် မီး၊ မြေငလျင်၊ လေ၊ အအေး၏ တံခါးလေးပေါက်ကို ဖြတ်၍၊ ယာကုပ်အမျိုးအနွယ်အား တရားတော်ကိုငှင်း၊

20 သို့ ရာ တွင်၊ သင် ၏ ပ ညတ် တ ရား ၌ အ သီး သီး ဖြစ် စေ ခြင်း ငှာ၊ ဆိုး ညစ် သော စိတ် ကို သူတို့ မှ မ ဖယ် ရှား တော် မူ ပါ။

21 အကြောင်းမူကား၊ ရှေးဦးစွာသော အာဒံသည် ဆိုးညစ်သော စိတ်နှလုံးကို ဆောင်ယူ၍ လွန်ကျူးခြင်းသို့ ရောက်၍၊ ထိုမှတပါး၊

22ထို့ကြောင့် အနာရောဂါသည် ထာဝရတည်၏။ လူတို့၏ စိတ်နှလုံး၌ အမြစ်စွဲသော တရားကိုလည်းကောင်း၊ ကောင်းသော အကျင့်သည် ကွယ်ပျောက်၍ မကောင်းသော အကျင့်သည် တည်နေ၏။

23 သို့ ဖြစ် ၍ အ ချိန် များ ကုန် လွန် သွား ပြီး နှစ် များ ကုန် ဆုံး သွား သည် ဖြစ် ၍ ဒါ ဝိဒ် အမည် ရှိ သော ကျွန် တစ် ဦး ကို သင် ပေါ် ထွန်း စေ တော် မူ ၏။

24 မင်း ရဲ့ နာ မည် အတွက် မြို့ တည် ဆောက် ဖို့၊ နံ့ သာ ပေါင်း နဲ့ ပူ ဇော် သက္ကာ တွေ ပူဇော် ဖို့ မင်း မှာ ထား တဲ့ သူ ပဲ။

25 ဤ အ မှု ကို နှစ် အ ကြာ ကြီး ပြီး မြောက် သော အ ခါ၊ မြို့ ၌ နေ သော သူ တို့ သည် သင့် ကို စွန့် ကြ ၏။

26 အာဒံနှင့် သူ၏သားမြေးအပေါင်းတို့သည် ပြုသကဲ့သို့၊ ခပ်သိမ်းသောအမှုတို့ကို ပြုသကဲ့သို့၊

27 ထို့ကြောင့် သင်သည် သင်၏မြို့ကို ရန်သူတို့လက်သို့ အပ်လိုက်၏။

28 သို့ဖြစ်လျှင် ဗာဗုလုန်မြို့၌နေသောသူတို့သည် ဇိအုန်မြို့ကို အုပ်စိုးရမည်အကြောင်း၊ သူတို့၏အကျင့်သည် သာ၍ကောင်းသလော။

29 အကြောင်းမူကား၊ ငါသည် ဤမြို့သို့ရောက်၍ အရေတွက်မရှိသော အညစ်အကြေးများကို မြင်သောအခါ၊ ငါ့ဝိညာဉ်သည် ဤအသက်သုံးဆယ်အတွင်း လူဆိုးအများတို့ကို မြင်၏။ နား၊ ငါ့စိတ်ပျက်စေတယ်။

30 အကြောင်းမူကား၊ သင်သည် သူတို့ကို ဒုစရိုက်အပြစ်ကို ခံတော်မူသည်ဖြစ်၍၊ မတရားသောအကျင့်ကို ကျင့်သောသူတို့ကို နှမြောတော်မူသည်ဖြစ်၍၊ သင်၏လူတို့ကို ဖျက်ဆီး၍၊ သင်၏ရန်သူတို့ကို စောင့်မတော်မူပြီဟု ငါသိမြင်ပြီ၊

31 ဤလမ်းသည် မည်ကဲ့သို့ ကျန်ရစ်မည်ကို ငါမမှတ်မိတော့ပါ။ သို့ဖြစ်လျှင် ဗာဗုလုန်မြို့သည် ဇိအုန်မြို့ထက် သာ၍ကောင်းသလော။

32 သို့ မ ဟုတ် ဣ သ ရေ လ အ ရပ် ၌ သင့် ကို သိ သော အ ခြား သူ ရှိ သ လော။ သို့မဟုတ် ယာကုပ်ကဲ့သို့ သင်၏ပဋိညာဉ်တရားကို အဘယ်မျိုးဆက်က ယုံကြည်သနည်း။

33 ယခုမူကား၊ သူတို့၏အကျိုးသည် မပေါ်သေးဘဲ၊ သူတို့၏ကြိုးစားအားထုတ်မှုမှာ အသီးအနှံမရှိပေ။ အကြောင်းမူကား၊ ငါသည် ဤအရပ်၌ အနှံ့အပြားရှိသဖြင့်၊ တပါးအမျိုးသားတို့၌ စည်းစိမ်ဥစ္စာများ စီးဝင်သည်ကို ငါမြင်၍၊ ပညတ်တော်တို့ကို မဆင်ခြင်ဘဲ၊

34 သို့ဖြစ်၍၊ ငါတို့၏ဒုစရိုက်ကို ယခုချိန်ခွင်၌ငှင်း၊ ဤလောက၌နေသောသူတို့၏အပြစ်ကိုငှင်း၊ သင်၏နာမကို ဣသရေလအမျိုး၌ မတွေ့ရ။

35 မြေကြီးပေါ်မှာနေသောသူတို့သည် ကိုယ်တော်၏မျက်မှောက်တော်၌ ဒုစရိုက်ကိုမပြုဘဲ အဘယ်အချိန်ကဖြစ်သနည်း။ ပညတ်တော်တို့ကို အဘယ်လူတို့သည် စောင့်ရှောက်ကြသနည်း။

36 ဣသရေလအမျိုးသည် နာမတော်အားဖြင့် ပညတ်တရားတော်ကို စောင့်ထိန်းကြောင်းကို သင်သည် တွေ့လိမ့်မည်။ သာသနာပလူမဟုတ်။

အခန်း ၄

1 ထိုအခါ Uriel အမည်ရှိသော ငါ့ထံသို့ စေလွှတ်သော ကောင်းကင်တမန်သည် ငါ့ကို အဖြေပေး၍၊

2 သင်၏စိတ်နှလုံးသည် ဤလောက၌ ဝေးသွား၍၊ အမြင့်ဆုံးသောဘုရား၏လမ်းကို နားလည်မည်လောဟု မေးလျှင်၊

3 ထိုအခါ ငါကလည်း၊ သခင်၊ သူကလည်း၊ ငါသည် သင့်အား နည်းလမ်းသုံးသွယ်နှင့် သင့်ရှေ့၌ ပုံသဏ္ဌာန်သုံးမျိုးကို ပြသရန် စေလွှတ်ခံရသည်ဟု ပြန်ပြော၏။

4 အကြောင်းမူကား၊ သင်သည် ငါ့အား ဘော်ပြနိုင်လျှင် မြင်လိုသောလမ်းကို ငါပြမည်။ မတရားသော စိတ်နှလုံးသည် အဘယ်ကလာသနည်းဟု သင့်အား ငါပြမည်။

5 ငါကလည်း၊ သခင်၊ ပြောလော့။ သွားလော့။ မီးအလေးချိန်ကို ချိန်လော့၊ လေပြင်းကို တိုင်းလော့၊ သို့မဟုတ် ကုန်လွန်သောနေ့ကို တဖန်ခေါ်လော့ဟု ငါ့အား မိန့်တော်မူ၏။

6 ငါ က၊ ငါ့ ထံ မှာ ဤ သို့ မေး ရန် အ ဘယ် သူ တတ် နိုင် သ နည်း။

7 သူ က ငါ့ အား၊ ပင်လယ် အလယ် ၌ ကြီး စွာ သော နေ ရာ များ မ ည် မျှ ရှိ သ နည်း၊ နက် နဲ သော အ စ ၌ စမ်း ရေ မည် မျှ ရှိ သ နည်း၊ မိုး မျက်နှာ ပြင် ပေါ် တွင် စမ်း ရေ မည် မျှ ရှိ သ နည်း၊ သို့ မဟုတ် ထွက် ထွက် ရာ များ ဖြစ် သည် ကို ငါ မေး လျှင်၊ ပရဒိသု

8 ငါသည် နက်နဲရာသို့ မဆင်း၊ ငရဲသို့လည်း မတက်ဖူး၊ ကောင်းကင်သို့ မတက်ဖူးဟု သင်သည် ငါ့အား စွန့်စားလော့ဟု မိန့်တော်မူ၏။

9 သို့သော်လည်း ယခုမူကား၊ မီးနှင့်လေကိုငှင်း၊ သင်ဖြတ်သန်းသွားသောနေ့၌ငှင်း၊ သင်မခွဲနိုင်သောအရာတို့ကိုငှင်း မေးသော်လည်း၊ ထိုအရာတို့ကို အကျွန်ုပ်အား မဖြေနိုင်။

10 တဖန်တုံ၊ ငါ့အား မိန့်တော်မူသည်ကား၊ သင်၏ဥစ္စာကို သင်နှင့်အတူ ကြီးပြင်းလာသောအခါ သင်မသိနိုင်သလော။

11 သို့ဖြစ်လျှင် သင်၏တန်ဆာသည် အမြင့်ဆုံးသောဘုရား၏လမ်းကို နားမလည်နိုင်ဘဲ၊ ငါ့မျက်မှောက်၌ ထင်ရှားပေါ်လွင်နေသော ဖောက်ပြန်ခြင်းအကြောင်းကို နားလည်ရန် ယခုကမ္ဘာကြီးသည် အပြင်ပန်း ပျက်စီးနေပါသည်။

12 ငါကလည်း၊ ငါတို့သည် အချည်းနှီးမဖြစ်ဘဲ၊ မတရားသောအမှု၌ ငြိမ်ဝပ်စွာနေ၍ ဆင်းရဲဒုက္ခခံလျက် အဘယ်ကြောင့်နည်းဟူမူကား မသိဘဲနေခြင်းထက် သာ၍ကောင်း၏။

13 သူ က၊ ငါ သည် တော သို့ သွား ၍ လွင် ပြင် သို့ သွား သော အ ခါ သစ် ပင် များ သည် လည်း ကောင်း၊

14 လာ ကြ စို့၊ ပင်လယ် သည် ငါ တို့ ရှေ့ မှ ခွာ သွား စေ ခြင်း ငှာ၊ ငါ တို့ ကိုပို ၍ သစ် ပင် များ ဖြစ် စေ ခြင်း ငှာ၊ လာ ကြ စို့။

15 ထို အ ခါ ပင် လယ် ရေ ကြီး သည် ဖြစ် စေ၊ လာ ကြ လော့၊ လွင် ပြင် ၌ ရှိ သော သစ် ပင် များ ကို တက် ၍ နိုင် ငံ တစ် နိုင် ငံ ဖြ စ် စေ ရန် အကြံ ပေး ကြ ၏။

16 မီးလာ၍ လောင်သောကြောင့် ထင်းသည် အချည်းနှီးဖြစ်၏။

17 သဲ သည် ထ ၍ ရပ် သွား သော အ ခါ ပင် လယ် ၌ ရေ ကြီး ခြင်း အ ကြောင်း အ တွေး အ ရာ သည် အ ချည်း နှီး ဖြစ် ၏။

18 ဤ နှစ် ပါး နှင့် စပ် လျဉ်း ၍ သင် တို့ သည် အ ဘယ် သူ ကို ဖြောင့် မတ် စေ မည် နည်း။ မည်သူ့ကို အပြစ်စီရင်မည်နည်း။

19 ငါ က၊ အ ကယ် စင် စစ် သူ တို့ နှစ် ဦး တို့ သည် မိုက် မဲ သော အ တွေး အ ခေါ် ဖြစ် သည် ကား၊ မြေ သည် ထင်း ကို ပေး သ ည် ဖြစ် ၍ ပင်လယ် သည် လည်း သူ ၏ ရေ ကြီး ခြင်း ကို ခံ နိုင် သော အ ရာ ရှိ ၏။

20 တဖန်တုံ၊ သင်သည် မှန်သော တရားစီရင်ခြင်းကို ပေးတော်မူသော်လည်း၊ အဘယ်ကြောင့် မိမိကိုယ်ကို မစီရင်သနည်း။

21 အကြောင်းမူကား၊ မြေကြီးသည် ထင်းအား ပေးသကဲ့သို့၊ ပင်လယ်သည် ရေလှိုင်းမိုးခြင်းသို့ ရောက်သကဲ့သို့၊ မြေကြီးပေါ်မှာနေသော သူတို့သည် မြေကြီးပေါ်မှာရှိသော အရာမှတပါး အဘယ်အရာကိုမျှ နားမလည်နိုင်ဘဲ၊ ကောင်းကင်ထက်၌နေသောသူသည် အရာတို့ကိုသာ နားလည်နိုင်လိမ့်မည်။ မိုဃ်းကောင်းကင်မြင့်သောအရပ်၊

22 ထိုအခါ အကျွန်ုပ်က၊ အိုထာဝရဘုရား၊ အကျွန်ုပ်သည် ဉာဏ်ရှိပါစေသော။

23 အကြောင်းမူကား၊ မြင့်သောအရာတို့ကို စူးစမ်းလိုသောစိတ်သည် ငါ့စိတ်မဟုတ်ပေ၊ ငါတို့သည် နေ့တိုင်း ရှောက်သွားသောသူတို့၏ အလိုအားဖြင့်၊ ထိုကြောင့်၊ ဣသရေလအမျိုးသည် တပါးအမျိုးသားတို့အား ကဲ့ရဲ့စရာအဖြစ် စွန့်ကြဲခြင်းကို ခံရ၍၊ အဘယ်အကြောင်းကြောင့် ချစ်တော်မူသော လူတို့ကို ပေးသနားတော်မူသနည်း။ မတရားသော တိုင်းနိုင်ငံတို့၌ အုပ်စိုး၍၊ ငါတို့ဘိုးဘေးတို့၏ တရားတော်သည် အဘယ်ကြောင့် ပျက်ရသနည်း။၊

24 ငါတို့သည် နှံကောင်ကဲ့သို့ ဤလောကမှ ထွက်သွား၍၊ ငါတို့၏အသက်တာသည် အံ့သြခြင်းနှင့် ကြောက်ရွံ့ခြင်းဖြစ်၍၊ ငါတို့သည် ကရုဏာကို ခံထိုက်သည်မဟုတ်။

25 သို့ဖြစ်လျှင် ငါတို့ခေါ်ဝေါ်သော သူ၏နာမ၌ အဘယ်သို့ပြုမည်နည်း။ ဤအရာတို့ကို ငါ မေးပြီ။

26 တဖန်ပြန်ပြောသည်ကား၊ သင်သည် သာ၍ရှာဖွေလေ၊ သင်သည် အံ့သြခြင်းရှိလိမ့်မည်။ လောကသည် လျင်မြန်စွာ ကွယ်ပျောက်ခြင်းငှါ၊

27 နောင်ကာလ၌ ဖြောင့်မတ်သောသူတို့အား ဂတိထားသောအရာတို့ကို နားမလည်နိုင်။ အကြောင်းမူကား၊ ဤလောကသည် မတရားသောအမှုကို အားနည်းခြင်းနှင့် ပြည့်နှက်နေ၏။

28 ဤအမှုနှင့်စပ်လျဉ်း၍၊ မင်းမေးတာ ငါပြောမယ်။ ဒုစရိုက်ကို ကြဲသော်လည်း ပျက်စီးခြင်းမရောက်သေး။

၂၉ထိုကြောင့် မျိုးစေ့ကို မှောက်လှန်၍ မကြဲဘဲနေလျှင်၊ ကောင်းသောမျိုးစေ့သည် မရောက်နိုင်။

30 အကြောင်းမူကား၊ ရှေးဦးစွာကတည်းက အာဒံ၏စိတ်နှလုံး၌ မကောင်းသောမျိုးစေ့ကို ကြဲခဲ့ပြီး၊ ဤအချိန်တိုင်အောင် အဘယ်မျှလောက် မတရားသောအမှုကို ပေါက်စေသနည်း။ စပါးနယ်ချိန်ရောက်သည်တိုင်အောင် အဘယ်မျှ ပေါက်ရမည်နည်း။

31 ယခုပင် ကိုယ်ကိုကိုယ် ဆင်ခြင်လော့၊ ဒုစရိုက်၏ အသီးအနှံသည် အဘယ်မျှလောက် ဆိုးသောမျိုးစေ့ကို ပေါက်စေသနည်း။

32 မရေတွက်နိုင်သော နားရွက်ကို ခုတ်လှဲသောအခါ၊ ကြမ်းပြင်သည် အဘယ်မျှလောက် ကျယ်လိမ့်မည်နည်း။

33 ထိုအခါ ငါက၊ ဤအရာတို့သည် အဘယ်အချိန်၌ ဖြစ်လိမ့်မည်နည်း။ အဘယ်ကြောင့်နည်း။

34 သူကလည်း၊ သင်သည် အမြင့်ဆုံးသော ဘုရားထက် အလျင်အမြန် မတက်နှင့်။ အကြောင်းမူကား၊ သင်သည် အလွန်လွန်ကဲသောကြောင့်၊ သင်၏အလျင်သည် အချည်းနှီးဖြစ်၏။

35 ဖြောင့်မတ်သောသူတို့၏ ဝိညာဉ်တို့သည်လည်း၊ ဤအမှုကို အဘယ်မျှကာလပတ်လုံး ငါမြော်လင့်ရမည်နည်း။ ငါတို့၏ဆုကျေးဇူး၏ ကြမ်းပြင်၏အသီးသည် အဘယ်အခါ၌ ပေါ်လာသနည်း။

36 ဤအရာတို့ကို ကောင်းကင်တမန်မင်း Uriel က၊ သင်တို့၌ မျိုးစေ့အရေအတွက် ပြည့်သောအခါ၌ပင်၊ လောကီသားတို့ကို ချိန်ခွင်လျှာဖြင့် ချိန်တော်မူပြီဟု မိန့်တော်မူ၏။

37 အချိန်ကို တိုင်းထွာတော်မူပြီ၊ အကြိမ်ရေတွက်၍၊ အမိန့်တော်မပြည့်စုံမှီတိုင်အောင် မလှုပ်မနှိုးရ။

38 ထိုအခါ ငါက၊ အစိုးတရတော်မူသော အရှင်ထာဝရဘုရား၊ ငါတို့ရှိသမျှသည် နှောင့်ရှက်ခြင်းနှင့် ပြည့်စုံကြပါ၏။

39 ငါတို့အတွက်ကြောင့်၊ ဖြောင့်မတ်သောသူတို့၏ ကြမ်းပြင်တို့သည် မပြည့်မစုံ၊ မြေကြီးပေါ်မှာနေသောသူတို့၏ အပြစ်ကြောင့်၊

40 သူ က လည်း၊ သား ဖွား တဲ့ အ မျိုး သ မီး ဆီ သွား ပြီး သား အိ မ် ထဲ မှာ ဆက် မမွေး နိုင် ရင် ကိုး လ ပြည့် တဲ့ အခါ သူ့ ကို မေး ပါ တယ်။

41 ထို အ ခါ ငါ က၊ ဘု ရား သ ခင်၊ သူ မ တတ် နိုင် ပါ ဟု လျှော က် ၏။ သင်္ချိုင်းတွင်း၌ရှိသော အခန်းများသည် မိန်းမဝမ်းနှင့်တူ၏။

42 အကြောင်းမူကား၊ ပင်ပန်းဆင်းရဲခြင်းမှ လွတ်မြောက်ခြင်းငှါ အလျင်အမြန် အားထုတ်သော မိန်းမကဲ့သို့ပင်၊ ထိုနည်းတူ ထိုသူတို့၌ ပြုမိသော ဥစ္စာကို ကယ်လွှတ်ခြင်းငှါ ဤအရပ်၌ အလျင်အမြန် ပြုကြလော့။

43 ရှေးဦးစွာမှစ၍ သင်မြင်လိုသောအရာကို ကြည့်ရှုလော့။

44 တဖန်ငါက၊ ငါသည် ရှေ့တော်၌ မျက်နှာရလျှင်၊ ဖြစ်နိုင်လျှင်၊

45 ဖြစ်လတံ့သည်ထက် ဖြစ်လတံ့သောကာလ၊ ဖြစ်လတံ့သောကာလထက် ပိုများသည်ဖြစ်စေ၊

46 အတိတ် က အ ဘယ် အ ကြောင်း ကို ငါ သိ သော် လည်း နောင် အ ဘယ် သို့ ဖြစ် မည် ကို ငါ မ သိ။

47 သူ က၊ လက် ယာ ဘက် မှာ ရပ် ပြီး မင်း ကို ပုံ သဏ္ဍာန် ကို ငါ ပြမ ယ်။

48 သို့ ဖြစ် ၍ ငါ ရပ် နေ သော အ ခါ ငါ မြင် သော အ ခါ ငါ့ ရှေ့ ၌ ပူ လောင် သော မီး ဖို တစ် ခု ဖြတ် သွား သည် ဖြစ် ၍ မီး ငြိ မ်း သွား သော အ ခါ ငါ ကြည့် ရှု သော အ ခါ မီး ခိုး များ ငြိမ် သ က် နေ ၏။

49 ထိုနောက်မှ မိုဃ်းတိမ်သည် ငါ့ရှေ့၌ ရှောက်သွား၍၊ မိုဃ်းသက်မုန်တိုင်းနှင့်အတူ မိုးရွာစေ၏။ မုန်တိုင်းထန်သောမိုးလွန်သောအခါ၊ အစက်အပြောက်တို့သည် ငြိမ်နေ၏။

50 တဖန်တုံ၊ ကိုယ်ကိုကိုယ် ဆင်ခြင်လော့။ မီးသည် မီးခိုးထက် ကြီးသကဲ့သို့၊ အစက်အပြောက်နှင့် မီးခိုးတို့သည် နောက်၌ကျန်နေရစ်သည်ဖြစ်၍၊ လွန်လေသော ပမာဏသည် လွန်လေပြီ။

51 ထိုအခါ ငါဆုတောင်း၍၊ ငါအသက်ရှင်နိုင်သလောဟု သင်ထင်သလော၊ သို့မဟုတ် ထိုကာလ၌ အဘယ်သို့ဖြစ်မည်နည်း။

52 သူ က လည်း၊ သင် မေး ထား တဲ့ တု ကင် တွေ ကို တစ် စိတ် တ စ် ပိုင်း ပြောပြ မယ် ဆို ရင် မင်း ရဲ့ အသက် ကို ထိ မိ တဲ့ အခါ မ င်း ကို ပြဖို့ ငါ မပို့ ဘူး။ ငါမသိ။

အခန်း ၅

1 မည်သို့ပင်ဆိုစေကာမူ နိမိတ်လက္ခဏာများ ရောက်လာသည်နှင့်အမျှ၊ ရှုလော့၊ မြေကြီးပေါ်၌နေသောသူတို့သည် များစွာသောအရေအတွက်ကို ခံရမည်ဖြစ်ပြီး၊ သမ္မာတရားလမ်းကို ဝှက်ထားရမည်ဖြစ်ပြီး၊ ထိုပြည်သည် ယုံကြည်ခြင်းကင်းမဲ့မည့်နေ့ရက်များ ရောက်လာလိမ့်မည်။

2 ယခု မြင် သော အ မှု ထက်၊ သင် ကြား ရ သော အ မှု တို့ ထက် ဒု စ ရိုက် တိုး လာ လိမ့် မည်။

3 ယခု မြင် ရ သော မြေ သည် ရုတ် တ ရက် ပျက် စီး သွား သည် ကို မြင် ရ လိမ့် မည်။

4 သို့ရာတွင်၊ အမြင့်ဆုံးသောဘုရားသည် သင့်အား အသက်ရှင်ခွင့်ပေးပါမူ၊ တတိယတံပိုးမှုတ်ပြီးမှ၊ ညဉ့်၌ နေသည် ချက်ခြင်းတဖန်ထွန်းလင်း၍၊ နေ့၌ လသည် သုံးကြိမ်မြောက်အောင် မြင်လိမ့်မည်။

5 အသွေးသည် သစ်သားမှထွက်၍ ကျောက်သည် သူ၏အသံကို ပေးသဖြင့်၊ လူများ ထိတ်လန့်ကြလိမ့်မည်။

6 မြေ ကြီး ပေါ် မှာ နေ သော သူ တို့ ကို မ မျှော် လင့် သော သူ ကို လည်း ကောင်း အုပ် ချုပ် ရ လိမ့် မည်။ ငှက် တို့ သည် တ ပြိုင် နက် ပြေး ကြ လိမ့် မည်။

7 သောဒုံပင်လယ်သည် ငါးတို့ကို နှင်ထုတ်၍၊ လူများမသိသော ညဥ့်အခါ၌ အသံမြည်လိမ့်မည်။ သို့သော်လည်း၊

8 များစွာသောအရပ်တို့၌ ရှန်းရင်းခတ်မျှ ဖြစ်လျက်၊ မီးကို အဖန်ဖန် လွှတ်လိုက်၍၊ သားရဲတို့သည် နေရာပြောင်းကြလိမ့်မည်။

9 အချို့၌ ဆားငန်ရေကိုတွေ့၍၊ အဆွေခင်ပွန်းအပေါင်းတို့သည် အချင်းချင်း ဖျက်ဆီးကြလိမ့်မည်။ ထိုအခါ ဉာဏ်သည် ပုန်းကွယ်၍ ဉာဏ်တော်သည် လျှို့ဝှက်ခန်းသို့ ဆုတ်သွားလိမ့်မည်။

10 ထို အ ခါ များစွာ သော သူ တို့ ကို ရှာ ကြ လိမ့် မည်။ သို့ ရာ တွင် မ တ ရား သော အ မှု နှင့် မ ထိန်း နိုင် သော အ မှု တို့ သည် မြေ ကြီး ပေါ် ၌ များပြား လိမ့် မည်။

11 တ ပြည် မှ တစ် ပြည် မှ တစ် ဦး တစ် ဦး ကို မေး ပြီး ``လူ ကို ဖြောင့် မတ် စေ သော အ မှု သည် ဖြောင့် မတ် ခြင်း ဖြစ် သ လော။ သင်ဖြတ်သန်း? မဟုတ်ဘူး၊

12 တချိန်တည်းတွင် လူတို့သည် မျှော်လင့်သော်လည်း အဘယ်အရာကိုမျှ မရရှိကြ။ ကြိုးစားအားထုတ်ကြသော်လည်း၊

13 ထိုသို့သော နိမိတ်လက္ခဏာများကို ပြရန် ငါထားခဲ့ပြီ၊ တဖန်ဆုတောင်း၍ ယခုကဲ့သို့ ငိုကြွေး၍ အစာရှောင်လျှင် သာ၍ကြီးသောအရာတို့ကို ကြားရလိမ့်မည်။

14ထို အ ခါ ငါ နိုး လာ သော အ ခါ ငါ ၏ တစ် ကိုယ် လုံး ၌ အ လွန် အ ကြောက် အ လွန် အ ကဲ ခတ် ဖြစ် သွား ပြီး စိတ် နှ လုံး တုန် လှုပ် သွား ကာ မော ပန်း သွား ၏။

15 သို့ ဖြစ် ၍ ငါ နှင့် စ ကား ပြော ဆို ရန် လာ သော ကောင်း ကင် တ မန် သည် ငါ့ ကို ဆွဲ ကိုင် ၍ နှစ် သိမ့် ၍ ငါ့ ခြေ ပေါ် တင် ထား ၏။

16 ဒုတိယညတွင်၊ လူအုပ်ကြီး ဆာလတိလသည် ငါ့ထံသို့လာ၍၊ သင်သည် အဘယ်မှာရှိသနည်းဟု မေးလျှင်၊ မင်းမျက်နှာက ဘာကြောင့် ဒီလောက်လေးလံနေတာလဲ။

17 သိမ်းသွားခြင်းကိုခံရသောပြည်၌ ဣသရေလအမျိုးသည် သင့်အား အပ်နှံကြောင်းကို သင်မသိသလော။

18 ကြမ်းကြုတ်သော တောခွေးလက်၌ မိမိသိုးစုကို ထားခဲ့ရသော သိုးထိန်းကဲ့သို့ ငါတို့ကို မစွန့်ဘဲ မုန့်ကိုစားကြလော့။

19 တဖန် ငါက၊ ငါ့ထံမှသွား၍ ငါ့အနီးသို့ မလာနှင့်။ ငါပြောသောစကားကိုကြား၍ ငါ့ထံမှ ထွက်သွား၏။

20 ထိုကြောင့်၊ ကောင်းကင်တမန် Uriel မှာထားသကဲ့သို့၊ ငိုကြွေးမြည်တမ်းလျက် ခုနစ်ရက်ပတ်လုံး အစာရှောင်၏။

21 ခုနှစ် ရက် လွန် ပြီး နောက်၊ ငါ့ စိတ် ထဲ ၌ အ တွေး အ ခေါ် များ သည် ငါ့ အား လွန် စွာ ပြင်း ထန် သော အ ခါ၊

22 ငါ ၏ စိတ် ဝိ ညာဉ် သည် ဉာဏ် စွမ်း အား ကို ဆယ် ယူ ၍ အ မြင့် ဆုံး သော အ ရှင် နှင့် တစ် ဖန် စ ကား ပြော ဆို ခဲ့ ၏။

23 အိုထာဝရဘုရား၊ မြေကြီးပေါ်ရှိသစ်သား၊ သစ်ပင်ရှိသမျှတို့ကို အုပ်စိုးတော်မူသောအရှင်၊ ကိုယ်တော်သည် တစ်ခုတည်းသောစပျစ်နွယ်ပင်ကို ရွေးတော်မူပြီ၊

24 တ ကမ္ဘာ လုံး ရှိ ပြည် နယ် အ ပေါင်း တို့ မှ သင် တို့ အား တွင်း တစ် တွင်း ကို ရွေး ချယ် တော် မူ ၏။

25 ပင်လယ်၏နက်နဲရာအရပ်တို့မှ မြစ်တစ်စင်းကို သင့်အား ပြည့်စေ၍၊ ဆောက်သောမြို့ရှိသမျှတို့၌ သင်သည် ဇိအုန်ကို ကိုယ်အဘို့ သန့်ရှင်းစေပြီ၊

26 ဖန်ဆင်းခံရသော ငှက်အပေါင်းတို့တွင် ချိုးတကောင်ဟူ၍၎င်း၊ ဖန်ဆင်းသော တိရစ္ဆာန်အပေါင်းတို့တွင် သိုးတကောင်ကို၎င်း ကျွေးမွေးတော်မူ၏။

27 လူ အ ပေါင်း တို့ တွင် သင် သည် လူ တစ် ဦး တည်း ကို ရ၍၊ သင် ချစ် မြတ်နိုး သော ဤ လူ တို့ အား လူ အ ပေါင်း တို့ ၏ စိတ် ဝင် စား သော ပ ညတ် တ ရား ကို ပေး တော် မူ ၏။

28 ယခုမူကား၊ အိုထာဝရဘုရား၊ ကိုယ်တော်သည် ဤလူများကို အများသောသူတို့အား အဘယ်ကြောင့် အပ်နှင်းသနည်း။ အမြစ်တစ်ခုတည်းအပေါ်၌ သင်သည် အခြားသူတို့ကို ပြင်ဆင်တော်မူပြီ သင်သည် အဘယ်ကြောင့်နည်း။

၂၉ ကိုယ်တော်၏ ကတိတော်များကို အလေးအမြတ်ပြု၍ ကိုယ်တော်၏ ပဋိညာဉ်များကို မယုံကြည်သော သူတို့သည် နင်းချေကြပြီ၊

30 ကိုယ် တော် ၏ လူ မျိုး တော် ကို လွန် စွာ မုန်း တီး လျှင် မူ ကား၊ ကိုယ် တော် ၏ လက် နှင့် အ ပြစ် ပေး သင့် ၏။

31 ယခုမူကား၊ ဤစကားကို ငါပြောသောအခါ၊ မနေ့ညက ငါ့ထံသို့လာသော ကောင်းကင်တမန်ကို ငါ့ထံသို့ စေလွှတ်၍၊

32 ငါ့အား မိန့်တော်မူသည်ကား၊ ငါ့စကားကို နားထောင်၍ ငါသွန်သင်မည်။ ငါ ပြော သော အ ရာ ကို နား ထောင် လော့။

33 ငါကလည်း၊ သခင်၊ မိန့်တော်မူပါ။ ဣ သ ရေ လ အ မျိုး ကြောင့် စိတ် နှောင့် ယှက် သ ည် ဟု ငါ့ အား မိန့် တော် မူ ၏။

34 ငါကလည်း၊ သခင်ဘုရား၊ အလွန်ဝမ်းနည်းခြင်းရှိပါ၏ဟု လျှောက်၏။ အမြင့်ဆုံးသောဘုရား၏လမ်းကို နားလည်ရန်၊ တရားစီရင်ခြင်းအပိုင်းကို ရှာရန် ငါကြိုးစားစဉ်တွင်၊ ငါ့ကျောက်ကပ်သည် နာရီတိုင်း နာကျင်စေ၏။

35 သူ က၊ သင် မ တတ် နိုင် ပါ။ ငါကလည်း၊ သခင်၊ အဲဒီတုန်းက ငါဘယ်က မွေးတာလဲ။ သို့တည်းမဟုတ် ယာကုပ်၏ဒုက္ခနှင့် ဣသရေလအမျိုး၏ ပင်ပန်းနွမ်းနယ်မှုကို မမြင်နိုင်စေရန် အမိဝမ်းတွင်း၌ အဘယ်ကြောင့်မရှိခဲ့သနည်း။

36 မရောက်သေးသော အရာတို့ကို ရေတွက်၍၊ အရပ်ရပ်၌ ပြန့်ကျဲနေသော အညစ်အကြေးတို့ကို စုဝေးစေ၍၊ ညှိုးနွမ်းသော ပန်းတို့ကို တဖန်စိမ်းလန်းစေ၍၊

၃၇ ပိတ်ထားသော အရပ်တို့ကို ငါ့အားဖွင့်၍ ချုပ်ထားရသော လေကို ဆောင်ခဲ့၍၊ အသံ၏ပုံသဏ္ဍာန်ကို ပြလော့။ ထို့နောက် သင်ကြိုးစားအားထုတ်သောအရာကို သင့်အား ငါဘော်ပြမည်။

38 ငါကလည်း၊ အုပ်စိုးသော အရှင်ထာဝရဘုရား၊ ဤအရာများကို အဘယ်သူသိနိုင်မည်နည်း။

39 ငါ့မူကား၊ ငါသည် ပညာမဲ့သည်ဖြစ်၍၊ သင်သည် ငါတောင်းသော ဤအရာများကို အဘယ်သို့ ပြောနိုင်မည်နည်း။

40 တဖန် မိန့်တော်မူသည်ကား၊ ငါပြောသမျှကို သင်မတတ်နိုင်သကဲ့သို့၊ ငါ၏တရားစီရင်ခြင်းကို၎င်း၊ ငါ၏လူတို့အား ငါကတိထားတော်မူသော ချစ်ခြင်းမေတ္တာကို အဆုံး၌ သင်သည် မတွေ့နိုင်သလော။

41 ငါကလည်း၊ အိုထာဝရဘုရား၊ အဆုံးတိုင်အောင် ချုပ်ထားတော်မူသောသူတို့နှင့် ကိုယ်တော်သည် အနီးရှိတော်မူသေးသည်ဖြစ်၍၊ ငါ့ရှေ့၌ဖြစ်ဖူးသော၊ ယခုဖြစ်လတံ့သော၊ ငါတို့နောက်သို့ လိုက်လာသောသူတို့သည် အဘယ်သို့ပြုရမည်နည်း။

42 သူ က၊ ငါ ၏ အ မှု ကို လက် စွပ် နှင့် တူ စေ မည် ဟု ငါ့ အား ဆို သည် ကား၊ နောက်ဆုံး သူ ၏ အား လျော့ မှု မရှိ သ ကဲ့ သို့၊ ပ ထ မ ၏ လျင် မြန် မှု လည်း မ ရှိ။

43 ငါကလည်း၊ ဖန်ဆင်း၍ ယခုဖြစ်လျက်၊ နောင်ဖြစ်လတံ့သော အရာတို့ကို ချက်ခြင်း မဖန်ဆင်းနိုင်သလော။ သင့်တရားစီရင်ချက်ကို အမြန်ပြသနိုင်စေရန်၊

44 တဖန်ပြန်၍ မိန့်တော်မူသည်ကား၊ ထိုအရာတို့ကို ဖန်ဆင်းခြင်းခံရလတံ့သော လောကီသားတို့သည် ချက်ခြင်းမချုပ်နှောင်စေနှင့်။

45 ငါကလည်း၊ သင်၏ကျွန်အား မိန့်တော်မူသည်အတိုင်း၊ သင်သည် ခပ်သိမ်းသောသူတို့အား အသက်ကို ပေးသောသူသည် သင်ဖန်ဆင်းသော သတ္တဝါအား ချက်ခြင်းအသက်ကို ပေး၍၊ သတ္တဝါသည် လည်း ဘွားပြီဟု ဆိုသည်ဖြစ်၍၊ အခုချက်ချင်းရှိနေပါစေ။

46 သူကလည်း၊ မိန်းမ၏သားကိုမေး၍ သားသမီးကိုဘွားမြင်လျှင်၊ အဘယ်ကြောင့် တယောက်ပြီးတယောက် မတွဲသနည်း၊ ထို့ကြောင့် သားသမီးဆယ်ယောက်ကို ဘွားမြင်စေခြင်းငှာ ဆုတောင်းလေ၏။ n တစ်ပြိုင်နက်။
47 ငါ က၊ သူ မ တတ် နိုင် ဘဲ၊ အ ချိန် အ တိုင်း ပြု ရ မည်။
48 တဖန် မိန့်တော်မူသည်ကား၊ မြေကြီးဝမ်းကို သူတို့ခေတ်၌ ကြဲသောသူတို့အား ငါပေးပြီ။
49 အကြောင်းမူကား၊ သူငယ်သည် အသက်ကြီးသော ဥစ္စာကို မမွေးသကဲ့သို့၊ ငါဖန်ဆင်းသော လောကကို ငါစွန့်ပစ်ပြီ။
50 တဖန် ငါမေးသည်ကား၊ သင်သည် ယခုလမ်းကို ပေးတော်မူသည်ကို မြင်လျှင်၊ ရှေ့တော်၌ ငါပြောဦးမည်။ အကြောင်းမူကား၊ သင်သည် ငယ်ရွယ်သေးသည်ဟု မိန့်တော်မူသော ငါတို့၏ အမိ၊
51 သူ က လည်း၊ သား ဖွား တဲ့ မိန်း မ ကို မေး တော့၊ သူ ပြော ရ လိမ့် မယ်။
52 ယခု သင် မွေး ဖွား သော သူ တို့ သည် အ ဘယ် ကြောင့် ဖြစ် ကြ သ နည်း။ အရပ် အ ရွယ် နည်း သော သူ တို့ သည် အ ဘယ် ကြောင့် ဖြစ် ကြ သ နည်း။
53 သူသည် သင့်အား၊ ငယ်ရွယ်စဉ်အခါက ခွန်အားဖြင့် ဖွားမြင်သော သူတို့သည် တစ်မျိုးတည်း၊ အသက်ကြီး၍ ဝမ်းပျက်သောအခါ၊
54 ထို့ ကြောင့် လည်း၊ သင် တို့ သည် သင် တို့ ၏ ရှေ့ ရှိ သူ တို့ ထက် အရပ် အ ရွယ် နည်း ကြောင်း ကို လည်း ကောင်း ဆင်ခြင် လော့။
55 ယခုမူကား၊ အသက်ကြီး၍ ငယ်ရွယ်စဉ်အခါက ခွန်အားကို ကျော်လွန်သွားသော သတ္တဝါများကဲ့သို့ သင်တို့ထက်ငယ်သော သူတို့သည် သင်တို့နောက်သို့ လိုက်ကြလိမ့်မည်။
56 တဖန် အကျွန်ုပ်က၊ သခင်၊ အကျွန်ုပ်သည် ရှေ့တော်၌ မျက်နှာသာရလျှင်၊

အခန်း ၆

1 တဖန်တုံ၊ ငါ့အား၊ အစအဦး၌ မြေကြီးကို ဖန်ဆင်းသောအခါ၊ ဤလောက၏ နယ်နိမိတ်များ မတည်မီ၊ သို့မဟုတ် လေတိုက်သမျှကာလပတ်လုံး၊
2 မိုဃ်းချုန်းမလင်းမီ၊ သို့မဟုတ် ပရဒိသုဘုံ၏ အုတ်မြစ်များ မချရသေးမီ၊
3 အဆင်းလှသောပန်းတို့ကို မမြင်မီ၊ သို့မဟုတ် ရွေ့လျားနိုင်သော တန်ခိုးများ မတည်မီ၊ မရေမတွက်နိုင်သော ကောင်းကင်တမန်များ စုဝေးခြင်းမပြုမီ၊
4 သို့မဟုတ် မိုဃ်းမျက်နှာကြက်၏ အတိုင်းအတာဟူ၍ မခေါ်မီ၊ သို့မဟုတ် ဇိအုန်မြို့ရှိ မီးခိုးခေါင်းတိုင်များ မပူမီ၊
5 ယခု မူ ကား၊ စည်း စိမ် ရှိ သော ယုံ ကြည် ခြင်း ကို စု ရုံး ထား သော တံဆိပ် ခတ် ခြင်း မ ခံ မီ၊ ပ စ္စုပ္ပန် နှစ် များ ကို လိုက် လံ ရှာ ဖွေ ခဲ့ ကြ သည် ဖြစ် စေ၊ ယခု အ ပြစ် ဖြစ် ကြ သော သူ တို့ ၏ တီထွင် မှု များ ကို လည်း ကောင်း၊
6 ထို အ ရာ တို့ ကို ငါ ဆင်ခြင် သ ဖြင့်၊ ထို အ မှု အ ရာ များ သည် ငါ့ တစ် ဦး တည်း မှ တစ် ပါး အ ခြား အ ဘယ် အ ရာ ကို မျှ မ တည် ဆောက် ကြ နှင့်၊ ငါ့ ကြောင့် လည်း ကောင်း၊ အ ဘယ် သူ မျှ မ ရှိ ကြ နှင့်။
7 တဖန် ငါက၊ ကာလအပိုင်းအခြားသည် အဘယ်သို့ ခွဲခွာရမည်နည်း။ အဦး၏အဆုံးသည် အဘယ်ကာလ၌ငင်း၊
8 အာဗြဟံမှစ၍ ဣဇာက်တိုင်အောင်၊ ယာကုပ်နှင့် ဧသောကို ဘွားမြင်သောအခါ၊ ယာကုပ်၏လက်သည် ဧသော၏ဖနောင့်ကို ရှေဦးစွာ ဆုပ်ကိုင်လျက်၊
9 အကြောင်းမူကား၊ ဧသောသည် လောက၏အဆုံးဖြစ်၍၊ ယာကုပ်သည် နောက်လိုက်သောပြည်၏အစဖြစ်၏။
10 လူ၏လက်သည် ဖနောင့်နှင့် လက်နှင့် စပ်လျက်ရှိ၏။ အခြားသောအမေးကို ဧဒရက်၊ သင်သည် မမေးနှင့်။
11 ထို အ ခါ ငါ က၊ အ ရှင် မြတ် စွာ ဘု ရား၊ အ ကျွန်ုပ် သည် မျက် မှောက် တော် ၌ မျက် နှာ သာ ရ ပါ က၊
12 ကိုယ်တော်ကျွန်အား မနေ့ညက ခွဲဝေပေးခဲ့သော ကိုယ်တော်၏ လက္ခဏာသက်သေ အဆုံးကို ပြတော်မူပါ။
13 သို့ ဖြစ် ၍ သူ က``သင် ၏ ခြေ ရင်း ပေါ် မှာ ရပ် ၍ အား ကြီး သော အသံ ကို ကြား ပါ လော့။
14 ၎င်းသည် ကြီးစွာသောလှုပ်ရှားမှုကဲ့သို့ ဖြစ်လိမ့်မည်။ သင်ရပ်သောအရပ်ကား မရွေ့ရ။
15 ထိုကြောင့် ပြောသောအခါ မကြောက်ကြနှင့်။ အကြောင်းမူကား၊ နှုတ်ကပတ်တော်သည် အဆုံးဖြစ်၍၊ မြေကြီး၏တည်ရာကို နားလည်၏။
16 အဘယ်ကြောင့်နည်း။ အကြောင်းမူကား၊ ဤအရာများ၏ စကားသည် တုန်လှုပ်၍ တုန်လှုပ်ခြင်းသို့ ရောက်ရ၏။
17 ငါ သည် ကြား ရ သော အ ခါ၊ ငါ့ ခြေ ရင်း ပေါ် ထ ၍ နား ထောင် သည် နှင့် အ တိုင်း ပြော ဆို သော အသံ ဖြစ် ပြီး ၎င်း ၏ သံ သည် များစွာ သော ရေ သံ နှင့် တူ ၏။
18 တဖန်၊ ကြည့်ရှုလော့၊ ငါသည် ချဉ်းကပ်၍ မြေကြီးပေါ်မှာနေသော သူတို့ထံသို့ လာရသော အချိန်ကာလ ရောက်လိမ့်မည်။
19၎င်း တို့ သည် လည်း၊ သူတို့ ၏ ဖြောင့် မတ် မှု ဖြင့် မ တ ရား သော အ မှု ကို ပြု ကြ သော အ ဘယ် အ ရာ။ ဇိ အုန် ၏ ဒုက္ခ သည် ပြည့် စုံ လာ သော အ ခါ၊ သူတို့ ကို စ ၍ စ ကား စ ရိုက် စ ကား ပြု ကြ လိမ့် မည်။
20 ထို အ ခါ ကမ္ဘာ သည် ကွယ် ပျောက် စ ရာ စ ၍ ပြီး စ ရာ ဖြစ် လာ သော အ ခါ၊ ဤ နိ မိတ် များ ကို ငါ ပြ ပါ မည် ဟူ သော ကျမ်း များ ကို မို ဃ်း မျက်နှာ ကြက် ရှေ့ တွင် ဖွင့် ထား သော အ ခါ၊ တစ် ပေါင်း တည်း မြင် ရ လိမ့် မည်။
21 တ နှစ် သား သား တို့ သည် မိ မိ တို့ ၏ စ ကား ကို ပြော ရ ကြ လိမ့် မည်၊ ကလေး ရှိ သော အ မျိုး သ မီး တို့ သည် သုံး လေး လ ရှိ သော သား တို့ ကို အချိန် မ တန် သော သား တို့ ကို ဖွား မြင် ကြ လိမ့် မည်။
22 ကြဲ သော အ ရာ များ သည် ရုတ် တ ရက် မ ကြဲ ဘဲ ပေါ် လာ လိမ့် မည်။ စပါး ကျီ များ သည် ရုတ် တ ရက် အ လွတ် ရှိ လိမ့် မည်။
23 တံပိုးမှုတ်ခြင်းသည် လူတိုင်းကြားသောအခါ၊ ချက်ခြင်းကြောက်ရွံ့ခြင်းသို့ ရောက်လိမ့်မည်။
24 ထိုကာလ၌ အဆွေခင်ပွန်းသည် ရန်သူကဲ့သို့ အချင်းချင်း တိုက်ကြလိမ့်မည်။ မြေကြီးသည် နေသောသူတို့နှင့် အတူ ကြောက်လန့်၍၊ စမ်းရေတွင်းတို့သည် ငြိမ်၍ သုံးနာရီအတွင်း မပြေးရ။
25 ငါ ပြော ခဲ့ သော အ ရာ တို့ မှ ကျန် ကြွင်း သူ မည် သူ မဆို လွတ် မြောက်၍၊ ငါ ၏ ကယ် တင် ခြင်း နှင့် သင် ၏ ကမ္ဘာ ဆုံး သ ည် ကို မြင် ရ လိမ့် မည်။
26 မွေးကတည်းက သေခြင်းတရားကို မမြည်းစမ်းဘဲ ခံရသောသူတို့သည် မြင်ကြလိမ့်မည်။ မြို့သားတို့၏ စိတ်နှလုံးသည် ပြောင်းလဲ၍ အခြားသော အဓိပ္ပါယ်သို့ ပြောင်းလဲသွားလိမ့်မည်။
27 အကြောင်းမူကား၊ ဒုစရိုက်ကို ပယ်ရှင်း၍၊ လှည့်ဖြားခြင်းလည်း ငြိမ်းလိမ့်မည်။
28 ယုံကြည်ခြင်းမူကား ပွင့်လန်း၍ ဖောက်ပြန်ခြင်းသို့ ရောက်လိမ့်မည်။ အသီးမသီးဘဲ ကြာမြင့်စွာသော သစ္စာတရားကို ဘော်ပြလိမ့်မည်။
၂၉ ငါနှင့်စကားပြောသောအခါ၊ ရှုလော့၊ ငါရပ်နေသော သူ၏ရှေ့၌ ငါသည် ဖြည်းဖြည်းချင်း ကြည့်ရှု၏။
30 ဤ စကား များ ကို သူ သည် ငါ့ အား မိန့် တော် မူ ၏။ နောင်လာမည့်ညအချိန်ကို သင့်အားပြရန် ငါလာပြီ၊
31 နောက်တဖန် ခုနစ်ရက်ပတ်လုံး အစာရှောင်ခြင်းငှါ အလိုရှိလျှင်၊ ငါကြားသည်ထက် သာ၍ကြီးသောအရာတို့ကို နေ့၌ ငါပြောမည်။
32 အကြောင်းမူကား၊ အမြင့်ဆုံးသောဘုရားရှေ့တော်၌ သင်၏စကားသံကိုကြားရ၏။ တန်ခိုးကြီးသောဘုရားသည် သင်၏ဖြောင့်မတ်ခြင်းတရားကို မြင်တော်မူသည်ဖြစ်၍၊
33 ထိုကြောင့်၊ ဤအရာအလုံးစုံတို့ကို သင့်အားပြစေခြင်းငှာ ငါ့ကိုစေလွှတ်၍၊ မကြောက်နှင့်၊ နှစ်သိမ့်စေလော့။

34 နောင်ကာလမှ အရှိန်မပြင်းစေခြင်းငှာ၊ အချည်းနှီးသောအရာကို တွေးတောခြင်းငှာ လွန်လေပြီးသောကာလကို အလျင်စလိုမလုပ်နှင့်။

35 ထိုနောက်မှ၊ ငါသည် တဖန်ငို၍ ခုနစ်ရက်ပတ်လုံး ထိုနည်းအတိုင်း အစာရှောင်သဖြင့်၊

36 အဋ္ဌမည၌ ငါ့စိတ်နှလုံးသည် တဖန် တုန်လှုပ်လျက် အမြင့်ဆုံးသော ဘုရားရှေ့တော်၌ ဟောပြောစပြု၏။

37 အကြောင်းမူကား၊ ငါ့ဝိညာဉ်သည် အလွန်လောင်ကျွမ်း၍၊ ငါ့ဝိညာဉ်သည် ဆင်းရဲခြင်းသို့ ရောက်၏။

38 တဖန် ငါဆိုသည်ကား၊ အိုထာဝရဘုရား၊ ကိုယ်တော်သည် ဖန်ဆင်းခြင်းအစအဦးမှစ၍ ပဌမနေ့၌ပင် မိန့်တော်မူသည်ကား၊ ကောင်းကင်နှင့်မြေကြီးကို ဖန်ဆင်းပါစေ။ နှုတ်ကပတ်တော်သည် ပြီးပြည့်စုံသော အမှုဖြစ်၏။

39 ထို နောက် မှ ဝိ ညာဉ် ဖြစ် ၍ အ မှောင် နှင့် တိတ် ဆိတ် ခြင်း သည် အ ရပ် ၌ ရှိ ၏။ လူ၏အသံသည် မဖြစ်ပေါ်သေး။

40 သင် ၏ ဘဏ္ဍာ တော် များ ပေါ် ထွန်း လာ စေ ခြင်း ငှာ၊ သင့် ဘဏ္ဍာ တော် မှ အလင်း ရောင် ထွက် လာ ရန် သင့် အား မှာ ထား တော် မူ ၏။

41 ဒုတိယနေ့၌ မိုဃ်းမျက်နှာကြက်၏ဝိညာဉ်ကို ဖန်ဆင်း၍၊ တခြမ်းကွဲစေ၍၊ တစိတ်တပိုင်းတက်သွား၍၊ အောက်ခြေတပိုင်းကို ရေစပ်ကြားမှာ ပိုင်းခြားစေခြင်းငှါ မှာထားတော်မူ၏။

42 သုံးရက်မြောက်သောနေ့၌ မြေကြီး၏သတ္တမအပိုင်း၌ ရေကိုစုဝေးစေမည်ဟု အမိန့်တော်ရှိ၍၊ ခြောက်သောအပိုင်းကို ခန်းခြောက်စေသဖြင့်၊ ဤအရာအချို့ကို ဘုရားသခင်စိုက်ပျိုး၍ ထွန်ယက်စေခြင်းငှာ သင့်အား ကျွေးမွေးပြုစုခြင်းငှာ၊

43 အ ကြောင်း မူ ကား၊ သင် ၏ နှုတ် က ပတ် တော် ထွက် လာ သ ည့် အ ခါ အ မှု ကို လုပ် ဆောင် တော် မူ ၏။

44 အကြောင်းမူကား၊ များပြား၍ မရေမတွက်နိုင်သော အသီးအနှံများ၊ အရသာအမျိုးမျိုးနှင့် ကာမဂုဏ်၊ အရောင်မပြောင်းလဲနိုင်သော ပန်းများ၊ ထူးကဲသော အနံ့ရနံ့များ ရှိသည်ဖြစ်၍၊ သုံးရက်မြောက်သောနေ့၌ ဖြစ်လေ၏။

45 လေးရက်မြောက်သောနေ့၌ နေထွန်းလင်းစေ၍၊ လသည် အလင်းကိုပေး၍၊ ကြယ်တို့သည် စည်းစိမ်ရှိစေမည်ဟု မိန့်တော်မူ၏။

46 လူတို့အား စေခိုင်းစေခြင်းငှာ အခကြေးငွေကို ပေးတော်မူ၏။

47 ပဉ္စမနေ့၌ သင်သည် ရေစုဝေးရာ သတ္တမအပိုင်းကို မိန့်တော်မူသည်အတိုင်း၊

48 အကြောင်းမူကား၊ လူအပေါင်းတို့သည် ကိုယ်တော်၏အံ့ဘွယ်သောအမှုတော်တို့ကို ချီးမွမ်းခြင်းငှာ၊ လူအပေါင်းတို့သည် ချီးမွမ်းခြင်းငှာ၊ ဆွံ့အသောရေနှင့် အသက်မရှိသော သတ္တဝါတို့ကို ဘုရားသခင် မိန့်တော်မူသည်အတိုင်း၊

49 သင်သည် နောက်အမည်ရှိသော သတ္တဝါနှစ်ကောင်ကိုငင်၊

50 တကောင်နှင့်တကောင်ကို ခွဲထား၍၊ သတ္တမအပိုင်း၊ ရေစုဝေးရာအရပ်၌ နှစ်ယောက်လုံးကို မထိန်းနိုင်။

51 တောင်တထောင်ရှိသော တောင်ပေါင်းတထောင်ကို တပိုင်းတည်းနေစေခြင်းငှာ၊ သုံးရက်မြောက်သောနေ့၌ ခန်းခြောက်သောအပိုင်းကို နောက်အား ပေးတော်မူ၏။

52 သတ္တမအပိုင်းကို လေဝိသန်အား ပေးတော်မူ၏။ အလိုတော်ရှိ၍ မည်သည့်အချိန်၌ ကိုက်စားခြင်းကို ခံစေသနည်း။

53 ခြောက်ရက်မြောက်သောနေ့၌၊ သင့်ရှေ့မှာ တိရစ္ဆာန်၊ တိရစ္ဆာန်၊ တွားတတ်သောတိရစ္ဆာန်တို့ကို ဆောင်ခဲ့မည်အကြောင်း၊

54 ထိုနောက်မှ၊ ကိုယ်တော်သည် သင်၏ သတ္တဝါအပေါင်းတို့ကို အုပ်စိုးသော အာဒံသည်လည်း၊ ထိုသခင်မှ ငါတို့ရှိသမျှသည်နှင့် ကိုယ်တော် ရွေးချယ်တော်မူသော လူများ လည်း လာပါသည်။

55 အိုထာဝရဘုရား၊ ကိုယ်တော်သည် အကျွန်ုပ်တို့အဘို့ ဤလောကကို ဖန်ဆင်းတော်မူသောကြောင့်၊

56 အာဒံမှလာသော အခြားလူများမူကား၊ သူတို့သည် တံတွေးနှင့်တူသည်ဟူ၍ငင်၊ စည်းစိမ်ဥစ္စာကို အိုးမှကျသော တစ်စက်နှင့် နှိုင်းစေတော်မူ၏။

57 ယခုမူကား၊ အိုထာဝရဘုရား၊ ကြည့်ရှုလော့၊ အဘယ်အရာမျှဟု မဆိုစဖူးသော ဤလူမျိုးတို့သည် ငါတို့ကို အုပ်စိုးသော အရှင်များဖြစ်ကြပြီး ငါတို့ကို ကိုက်စားလာကြသည်။

58 သို့ရာတွင်၊ ကိုယ်တော်၏သားဦးဟုခေါ်ဝေါ်သော ကိုယ်တော်၏လူ၊ ကိုယ်တော်၏တစ်ဦးတည်းသောသားဦးနှင့် ကိုယ်တော်၏အားကြီးသောချစ်သူ၊ ကျွန်ုပ်တို့သည် သူတို့လက်သို့ အပ်လိုက်ပါသည်။

59 ယခု မူ ကား၊ ကျွန် တော် တို့ အ တွက် ဤ လော က ကို ဖန် ဆ င်း တော် မူ ပါ က၊ ကျွန် တော် တို့ သည် အ ဘယ် ကြောင့် ဤ လော က နှင့် အ မွေ ကို မ ရ ကြ သ နည်း။ ဒါက ဘယ်လောက်ကြာကြာခံနိုင်မလဲ။

အခန်း ၇

1 ထို အ ခါ ငါ သည် ဤ စ ကား ကို ပြော ပြီး သော အ ခါ၊ မ နေ့ ည က ငါ့ ထံ သို့ စေ လွှတ် လိုက် သော ကောင်း ကင် တ မန် ကို ငါ့ ထံ သို့စေ လွှတ် တော် မူ ၏။

2 ဧ ဒ ရတ်၊ တက် ၍ သင် တို့ အား ပြော ရန် ငါ လာ သော စ ကား ကို ကြား လော့။

3 အကျွန်ုပ်ကလည်း၊ အကျွန်ုပ်၏ဘုရားသခင်၊ မိန့်တော်မူပါ။ ပင်လယ်သည် နက်နဲ၍ကြီးမည်အကြောင်း၊

4 သို့ ရာ တွင် ဝင် ပေါက် သည် ကျဉ်း မြောင်း ၍ မြစ် ကဲ့ သို့ ဖြစ် စေ၊

5 သို့ဖြစ်လျှင် ပင်လယ်ထဲသို့ အဘယ်သူသည် ကြည့်ရှု၍ အုပ်စိုးနိုင်သနည်း။ ကျဉ်းမြောင်းသောလမ်းကို မဖြတ်လျှင် ကျယ်သောအရပ်သို့ အဘယ်သို့ ကြွနိုင်မည်နည်း။

6 အခြားသော အကြောင်းမူကား၊ မြို့တည်၍ ကျယ်ဝန်းသော လယ်ပြင်၌ တည်ထောင်၍ ကောင်းသောအရာ ရှိသမျှနှင့် ပြည့်၏။

7 ဝင်ပေါက်သည် ကျဉ်း၍ လက်ျာဘက်၌ မီးရှိသကဲ့သို့၊ လက်ဝဲဘက်၌လည်း နက်သော ရေကဲ့သို့ ပြတ်ကျ၍ အန္တရာယ်ရှိသော အရပ်၌ ထား၏။

8 သူတို့နှစ်ယောက်ကြားက တစ်ခုတည်းသောလမ်းက မီးနဲ့ရေကြားမှာတောင် သေးသေးလေးပဲ၊ လူက အဲဒီကို ချက်ချင်းသွားမလို့။

9 ယခု ဤမြို့ကို လူတစ်ဦးအား အမွေခံရန် အပ်နှင်းထားမည်ဆိုလျှင်၊ သူသည် ယခင်က သတ်မှတ်ထားသော အန္တရာယ်ကို ဘယ်တော့မှ မကျော်လွှန်ပါက၊ ဤအမွေကို မည်သို့ ရရှိမည်နည်း။

10 ငါကလည်း၊ သခင်၊ ဣ သ ရေ လ အ မျိုး ၏ အ ဘို့ ဖြစ် သည် ဟု ငါ့ အား မိန့် တော် မူ ၏။

11 အကြောင်းမူကား၊ ငါသည် သူတို့အတွက်ကြောင့် ဤလောကကို ဖန်ဆင်းခဲ့၏။

12 ထိုအခါ ဤလောက၏ ဝင်ပေါက်တို့သည် ကျဉ်းမြောင်း၍ ဝမ်းနည်းခြင်း နှင့် ပင်ပန်းခြင်း နှင့် ပြည့်နှက်သည် ဖြစ်၍၊ အနည်းငယ်မျှသာ ဆိုးယုတ်သော အားဖြင့် အန္တရာယ် နှင့် ပြည့်နှက်၍ အလွန် နာကျင်လှပေ၏။

13 အကြောင်းမူကား၊ အသက်ကြီးသောလောက၏ ဝင်ပေါက်များသည် ကျယ်ဝန်း၍ မသေနိုင်သောအသီးကို ဆောင်ခဲ့၏။

14ထို အ ခါ အ သက် ရှင် သော သူ တို့ သည် ဤ ကျဉ်း မြောင်း ရာ သို့ မ ဝင် ရ ဘဲ အ ချည်း နှီး ဖြစ် စေ သော အ မှု တို့ ကို အ ဘယ် အခါ မျှ ခံ နိုင် ကြ မည် မ ဟုတ်။

15 ယခုမူကား၊ သင်သည် ဖောက်ပြန်ပျက်စီးတတ်သောသူဖြစ်သဖြင့်၊ သင်သည် အဘယ်ကြောင့် စိတ်ပျက်ရသနည်း။ သင်သည် အသေဖြစ်လျက် အဘယ်ကြောင့် လှုပ်ရှားရသနည်း။

16 ယခုဖြစ်လတ့ံသောအရာထက် ယခုဖြစ်လတ့ံသောအရာကို စိတ်ထဲ၌ အဘယ်ကြောင့် မဆင်ခြင်သနည်း။

17 တဖန်ငါက၊ အုပ်စိုးသော အရှင်ထာဝရဘုရား၊ ဖြောင့်မတ်သောသူသည် ဤအရာတို့ကို အမွေခံရသော်လည်း၊

18 သို့ ရာ တွင် ဖြောင့် မတ် သော သူ တို့ သည် ကျဉ်း မြောင်း သော အ မှု ကို ခံ ရ ကြ လိမ့် မည်။ အကြောင်း မူ ကား၊ ဒု စ ရိုက် ကို ပြု သော သူ တို့ သည် ကျဉ်း မြောင်း သော အ မှု ကို ခံ ရ ကြ သော် လည်း ကျယ် ကျယ် သော အ ရာ ကို မြင် ရ ကြ လိမ့် မည်။

19 သူ က ငါ့ ကို ပြော တယ်။ ဘုရားသခင်ထက် တရားသူကြီးမရှိ၊ အမြင့်ဆုံးသော ဘုရားထက် ဉာဏ်မရှိသူလည်း မရှိ။

20အ ကြောင်း မူ ကား၊ ရှေ့ တော် ၌ တင် ထား သော ဘု ရား သ ခင် ၏ ပ ညတ် တ ရား ကို မ ထီ မဲ့ မြင် ပြု သော ကြောင့် ဤ အ သက် ၌ သေ ဆုံး သူ အ များ ကြီး ရှိ ကြ ၏။

21 အကြောင်းမူကား၊ ဘုရားသခင်သည် ရောက်လာသောသူတို့အား ကျဉ်းမြောင်းသော ပညတ်တော်ကို ပေးတော်မူသည်အတိုင်း၊ သူတို့သည် အသက်ရှင်ခြင်းငှါ အဘယ်သို့ ပြုရမည်ကိုရှင်း၊

22 သို့ရာတွင်၊ သူတို့သည် ကိုယ်တော်ကို နာခံခြင်းမရှိကြ။ အချည်းနှီးသောအရာတို့ကို ကြံစည်၍၊

23 ဆိုးယုတ်သောအကျင့်အားဖြင့် မိမိတို့ကိုယ်ကို လှည့်ဖြား၍၊ အမြင့်ဆုံးသောဘုရားကို မိန့်တော်မူသည်ကား၊ လမ်းတော်တို့ကို မသိ၊

24 ပညတ်တရားကို မထီမဲ့မြင်ပြု၍ ပဋိညာဉ်တရားကို ငြင်းပယ်ကြပြီ၊ စီရင်ထုံးဖွဲ့ချက်၌ သစ္စာမရှိ၊ အမှုတော်ကို မဆောင်ရွက်ကြ။

25 ထို့ ကြောင့် ဧ ဒ ရတ်၊ အ ချည်း နှီး ဖြစ် သော အ ရာ တို့ သည် အ ချည်း နှီး ဖြစ် ၍ အပြည့် အ ဝ ဖြစ် ကြ သော အ ရာ များ ဖြစ် ၏။

26 ငါ မှာ ထား တဲ့ ဒီ နိ မိတ် တွေ က ရောက် လာ ပြီး သတို့ သမီး က ပေါ် လာ ပြီး မြေကြီး ပေါ် က ထွက် လာ တာ ကို မြင် ရ လိမ့် မယ်။

27 အကြင်သူသည် ကြိုတင်၍ ဘေးဥပဒ်များမှ ကယ်နှုတ်ခြင်းခံရသောသူသည် ငါ၏အံ့ဘွယ်သောအမှုတို့ကို မြင်လိမ့်မည်။

28 အကြောင်းမူကား၊ ငါ့သားယေရှုသည် သူ၌ရှိသောသူတို့နှင့်အတူ ပေါ်ထွန်းတော်မူလိမ့်မည်။ ကျန်ကြွင်းသောသူတို့သည် အနှစ်လေးရာအတွင်း ဝမ်းမြောက်ကြလိမ့်မည်။

29 ထိုနှစ်များလွန်သောအခါ၊ ငါ့သားခရစ် တော်နှင့် အသက်ရှင်သော သူအပေါင်းတို့သည် သေကြလိမ့်မည်။

30 ယခင် စီရင် ချက် များ အတိုင်း ခုနစ် ရက် မြောက် သော အတိတ် ဆိတ် ငြိမ် ရာ သို့ ပြောင်း သွား လိမ့် မည်။ သို့ ရာ တွင် အ ဘယ် သူ မျှ မ တည် ငြိမ် စေ ခြင်း ငှာ၊

31 ခုနှစ် ရက် လွန် ပြီး မှ မနိုး သေး သော ကမ္ဘာ သည် ထ မြောက် လာ ပြီး ဖောက် ပြန် သော သူ သည် သေ လိမ့် မည်။

32 ထို အ ခါ မြေ ကြီး သည် သူ့ အ ထဲ၌ အိပ်ပျော် နေ သော သူ တို့ ကို ပြန် လည် ဖြစ် စေ၍၊ ဆိတ် ဆိတ် နေ သော သူ တို့ ကို မြေမှုန့် ဖြစ် စေ လိမ့် မည်။ လျှို့ဝှက် သော နေရာ များ သည် သူတို့ အား အပ် ထား သော သူ တို့ အား ကယ် လွှတ် လိမ့် မည်။

33 အမြင့်ဆုံးသောဘုရားသည် တရားပလ္လင်တော်ပေါ်မှာ ပေါ်လာ၍၊ ဆင်းရဲဒုက္ခ ကွယ်ပျောက်ပြီး ရှည်လျားသောဆင်းရဲဒုက္ခသည် ကုန်ဆုံးလိမ့်မည်။

၃၄ သို့ရာတွင်၊ တရားစီရင်ခြင်းတရားသည်သာ တည်လိမ့်မည်၊ သစ္စာတရားသည် တည်လိမ့်မည်။ ယုံကြည်ခြင်းသည် ခိုင်ခံ့လိမ့်မည်။

35 ထို အ မှု တို့ သည် လိုက် လာ လိမ့် မည်၊ အ ကျိုး ကို ပြ လိမ့် မည်၊ ကောင်း သော အ မှု တို့ သည် အ ခ မ တည် ရှိ လိမ့် မည်၊ မ ကောင်း သော အ မှု တို့ သည် အုပ် ချုပ် ခြင်း မ ခံ ရ။

36 တဖန် ငါဆိုသည်ကား၊ အာဗြဟံသည် သောဒုံလူတို့အဘို့၊ မောရှေသည် တော၌ပြစ်မှားသော အဘတို့အဘို့၊

37 အာခန်လက်ထက်၊

38 ပျက်စီးခြင်းအလို့ငှါ ရှမွေလနှင့် ဒါဝိဒ်နှင့်၊

39 မိုးရွာသောသူတို့အဘို့ ဟေလသ၊ သေလွန်သောသူတို့အား အသက်ရှင်စေခြင်းငှာ၊

40 သနာခရိပ်လက်ထက်က လူများအဘို့ ယေဇခိသည် များစွာသောလူ၊

41 ယခုမူကား၊ ဖောက်ပြန်ခြင်း ကြီးပွား၍ ဒုစရိုက်များ တိုးပွားလာသည်ကိုမြင်လျှင် ဖြောင့်မတ်သော သူတို့သည် မတရားသော သူတို့အတွက် ဆုတောင်းကြပြီ။

42 သူ က၊ ဤ ပစ္စုပ္ပန် ဘဝ သည် ဘုန်း အ သ ရေ များ စွာ တည် နေ ရာ အ ဆုံး မ ဟုတ်။ အားနည်းသောသူတို့အတွက် ဆုတောင်းကြပြီ။

43 သို့ရာတွင်၊ ပျက်စီးခြင်း၏နေ့ရက်သည် ဤအချိန်၏အဆုံးဖြစ်လိမ့်မည်။ နောင်လာမည့်ကာလအတွက် ဖောက်ပြန်ခြင်း၏အစ၊

44 ဣန္ဒြေဒသည် အဆုံးရှိ၏၊ ဖောက်ပြန်မှု ပြတ်၏၊ ကုသိုလ်တရားသည် ကြီးပွါး၏၊ သစ္စာသည် ပေါက်၏။

45 သို့ ဖြစ် ၍ ပျက် စီး သော သူ ကို မ ကယ် တင် နိုင်၊ အောင် နိုင် သော သူ ကို ညှဉ်း ဆဲ ခြင်း မ ခံ ရ နှင့်။

46 ငါကလည်း၊ ဤအရာသည် အာဒံအား မြေကြီးကို မအပ်ဘဲ သာ၍ကောင်း၏ဟု ငါ၏ပထမဆုံးစကားနှင့် နောက်ဆုံးစကားဟု ပြန်ပြော၏။ သို့မဟုတ် ပေးသောအခါ၌လည်း၊ အပြစ်ကို ဆီးတားခြင်းငှါ၊

47 အကြောင်းမူကား၊ ယခုမျက်မှောက်ကာလ၌ လူတို့သည် လေးလံစွာနေ၍ သေပြီးနောက် အပြစ်ဒဏ်ကိုရှာခြင်းငှာ အဘယ်အကျိုးရှိသနည်း။

48 အို အာဒံ၊ သင်သည် အဘယ်သို့ပြုသနည်း။ သင်သည် ပြစ်မှားမိသော်လည်း၊ သင်သည် တယောက်တည်း လဲခြင်းသို့မရောက်။

49 အကြောင်းမူကား၊ မသေနိုင်သောအချိန်ကို ငါတို့အား ကတိပြုလျှင်၊ အဘယ်အကျိုးရှိသနည်း။ ငါတို့သည် သေခြင်းသို့ ရောက်စေသော အကျင့်ကို ကျင့်ကြပြီလော။

50 ထာ ဝ ရ မျှော် လင့် ခြင်း ကို ငါ တို့ အား ပေး တော် မူ သည် ဖြစ် ၍ အ ဆိုး ဆုံး ဖြစ် နေ သော အ ခါ အ ချည်း နှီး ဖြစ် နေ သ လော။

51 ငါတို့သည် ဆိုးသွမ်းစွာ နေရစဉ်တွင်၊ ကျန်းမာရေးနှင့် လုံခြုံသော နေရာများကို ငါတို့အတွက် ချထားပါသလော။

52 အမြင့်ဆုံးသောဘုရား၏ ဘုန်းတော်သည် သတိဖြင့် အသက်ကိုဆောင်ခဲ့ကြသော သူတို့အား ကွယ်ကာစောင့်ရှောက်မည်အကြောင်း၊ ငါတို့သည် ခပ်သိမ်းသော အဆိုးဆုံးလမ်းတို့၌ ကျင်လည်နေကြစဉ်၊

53 အကြှနျုပျတို့မဝင်ရဖွစျသောကွောငျ့ လုံခွုံခွငျးနှငျ့ ဆေးဝါးပါဝငျသော အသီးအနှံကို နိစ္စထာဝရတည်စေသော ပရဒိသုဘုံကို ထင်ရှားစေခြင်းငှာ၊

54 (အကြောင်းမူကား၊ ငါတို့သည် မကောင်းသောအရပ်၌ ကျင်လည်ကြပြီ၊)

55 အကြင်သူတို့၏မျက်နှာသည် မှောင်မိုက်ထက်မှောင်မိုက်ဖြစ်၍၊

56 အကြောင်းမူကား၊ ငါတို့သည် အသက်ရှင်၍ ဒုစရိုက်ကို ကျူးလွန်စဉ်တွင်၊ သေပြီးနောက် ထိုအပြစ်အတွက် စတင်ခံစားရမည်ကို မစဉ်းစားခဲ့ကြပေ။

57 တဖန်ပြန်ပြောသည်ကား၊ ဤကား၊ မြေကြီးပေါ်မှာ မွေးဖွားသောသူသည် စစ်တိုက်ရသော အခြေအနေဟူမူကား၊

58 သို့ ရာ တွင် သူ သည် အောင် မြင် လျှင် သင် ပြော သည် အ တိုင်း သူ ခံ ရ လိမ့် မည်။-- အောင် နိုင် လျှင် ငါ ပြော သော အ ရာ ကို ရ လိမ့် မည်။

59 အကြောင်းမူကား၊ မောရှေသည် အသက်ရှင်စဉ်အခါ လူများတို့အား မိန့်တော်မူသော အသက်ဟူမူကား၊ သင်သည် အသက်ရှင်မည်အကြောင်း၊ အသက်ကို ရွေးလော့။

60 သို့ သော် လည်း၊ သူ တို့ အား မ ယုံ ကြ သေး ဘဲ၊ သူ့ နောက် မှ ပ ရော ဖက် များ ကို လည်း ကောင်း၊ သူ တို့ အား ပြော သော ငါ့ ကို လည်း မ ဟုတ်၊

61 ကယ်တင်ခြင်းသို့ရောက်ခြင်းငှါ ဖြားယောင်းသွေးဆောင်သော သူတို့၌ ဝမ်းမြောက်ခြင်း ရှိသကဲ့သို့၊ ပျက်စီးခြင်း၌ ဤမျှလောက်လေးလံခြင်း မရှိစေနှင့်။

62 ငါ က၊ ထာ ဝ ရ ဘု ရား၊ အ မြင့် ဆုံး သော အ ရှင်၊ လောက သို့ မ ကြွ လာ သေး သော သူ တို့ အား က ရု ဏာ တော် ရှိ တော် မူ သော အ ခါ က ရု ဏာ တော် ဟု ခေါ် တော် မူ သည် ကို ငါ သိ ၏။

63 တရားတော်ကို လှည့်စားသောသူတို့အပေါ်၊

64 သူသည် စိတ်ရှည်၍ သူ၏ သတ္တဝါများကဲ့သို့ ဒုစရိုက်ကို ပြုသောသူတို့ကို တာရှည်ခံတော်မူသည်ဖြစ်၍၊

65 သူသည် ကြွယ်ဝသောကြောင့်၊ လိုအပ်သောနေရာ၌ ပေးကမ်းရန် အသင့်ရှိသောကြောင့်၊

66 ယခု မူ ကား၊ သူ သည် ကြီး စွာ သော က ရု ဏာ တော် ဖြစ် တော် မူ သည် ဖြစ် ၍ မျက် မှောက် ဖြစ် ကြ သော သူ တို့ နှင့် အ

လွန် ဖြစ် ကြ သော သူ တို့ အား လည်း သာ ၍ က ရု ဏာ တော် ကို တိုး ပွား စေ တော် မူ ၏။

67 အကြောင်းမူကား၊ သူသည် သူ၏ကရုဏာကို မပွားဘဲလျှင်၊ ထိုအမွေခံရသောသူတို့နှင့် အတူ ဤလောကသည် တည်လိမ့်မည်မဟုတ်။

68 လွှတ်တော်မူ၏။ အကြောင်းမူကား၊ ဒုစရိုက်ကို ပြုသောသူတို့သည် သက်သာခြင်းငှါ၊ မိမိကျေးဇူးကို မကျင့်လျှင်၊ လူတသောင်းသည် အသက်မရှင်ရ။

69 တရား စီရင် ခြင်း ခံ ရ သော အ ခါ၊ နှုတ် က ပတ် တော် နှင့် အ နာ ကင်း သော သူ တို့ ကို ခွင့် လွှတ် တော် မ မူ ဘဲ၊ ငြင်း ခုံ ခြ င်း အ မြောက် အမြား ကို ပယ် ဖျက် လျှင်၊

70 မရေမတွက်နိုင်သော အလုံးအရင်းဖြင့် လက်ဝဲစွန့်စားမှု အနည်းငယ်သာ ရှိသင့်သည်။

အခန်း ၈

1 အ မြင့် ဆုံး သော အ ရှင် သည် လူ အ များ တို့ အ တွက် ဤ က မ္ဘာ ကို ဖန် ဆင်း တော် မူ သည် ဖြစ် ၍ အ နည်း ငယ် ဖြစ် လာ မ ည့် ကမ္ဘာ ကို လည်း ကောင်း၊

2 ဧ ဒ ရတ်၊ မြေကြီးကို တောင်းသကဲ့သို့၊ မြေအိုးလုပ်သော မှုံသည် များစွာသော မြေမှုန့်ကို ပေးသည်ရှိသော်၊ ရွှေထွက်သော ဖုန်မှုန့် အနည်းငယ်သာ ဖြစ်၏၊ ဤဘဒ္ဒကမ္ဘာ၏ လမ်းစဉ်သည်လည်း ထိုနည်းအတူပင်။

3 ဖန်ဆင်းခံများစွာရှိသော်လည်း အနည်းငယ်သာ ကယ်တင်ခြင်းရလိမ့်မည်။

4 ငါကလည်း၊ အို ငါ့ဝိညာဉ်၊ ဉာဏ်ပညာကို မျိုချ၍ ဉာဏ်ပညာကို မျိုလော့ဟု ပြန်ပြော၏။

5 အကြောင်းမူကား၊ သင်သည် နား ထောင်၍ ပရောဖက်ပြုလိုသော စိတ်ရှိ၍၊ အသက်ရှင်ရန်သာ နေရာမရှိသောကြောင့်၊

6 အို ထာ ဝ ရ ဘု ရား၊ အ ကျွန်ုပ် တို့ သည် ကိုယ် တော် ၏ အ စေ ခံ ကို ခံ စား တော် မ မူ လျှင် အ ကျွန်ုပ် တို့ သည် ရှေ့ တော် ၌ ပ တ္ထ နာ ပြု နိုင် ရန်၊ အ ကျွန်ုပ် တို့ ၏ စိတ် နှ လုံး နှင့် ယဉ်ကျေး မှု အ တွက် အ ကျွန်ုပ် တို့ ၏ အ မျိုး အ နွယ် ကို ပေး တော် မူ ပါ။ ဖောက်ပြန်သော အကျင့်ကို ကျင့်သောသူမည်သည်ကား၊

7 အ ကြောင်း မူ ကား၊ သင် သည် တစ် ဦး တည်း ဖြစ် ၍ ကျွန် တော် တို့ အားလုံး သည် သင် ၏ လက် နှင့် လုပ် ဆောင် သော အ မှု တစ် ခု တည်း ဖြစ် ၏။

8 အကြောင်းမူကား၊ အမိဝမ်းတွင်း၌ ကိုယ်ခန္ဓာကို ပုံသွင်း၍ အင်္ဂါများကို ပေးသောအခါ၊ သင်၏ သတ္တဝါသည် မီးနှင့်ရေ၌ သိုထားလျက်၊ ကိုးလအတွင်း သင်၏လက်ရာသည် ခံနိုင်ရည်ရှိလိမ့်မည်။

9 စောင့်ရှောက်သော ဥစ္စာမူကား၊ စောင့်ရှောက်ခြင်း နှစ်မျိုးလုံးသည် စောင့်ရှောက်ရလိမ့်မည်။ အချိန်ကာလရောက်သောအခါ၊ စောင့်ရှောက်သော ဝမ်းသည် ထိုနေရာ၌ ပေါက်ရောက်သော အရာတို့ကို ကယ်နှုတ်တတ်၏။

10 အကြောင်းမူကား၊ သင်သည် ရင်သားထဲက နို့ကို ပေးရမည်ဟုဆိုလိုသော ကိုယ်ခန္ဓာ၏ အစိတ်အပိုင်းများထဲမှ နို့ကို ပေးရမည်၊

11 ကရုဏာတော်၌ မစွန့်ပစ်မှီတိုင်အောင်၊ ပုံသဏ္ဍာန်နှင့် ပြည့်စုံစေခြင်းငှာ၊

12 ဖြောင့်မတ်ခြင်းတရားဖြင့် ပြုစုပျိုးထောင်၍၊ တရားသဖြင့် ပြုစုပျိုးထောင်၍၊ တရားသဖြင့် စီရင်တော်မူ၏။

13 မင်း ရဲ့ လုပ် ဆောင် မှု အ နေ နဲ့ မင်း ရဲ့ သတ္တဝါ ကို သေစေ ရ မယ်။

14 သို့ဖြစ်၍၊ အလွန်ကြိုးစားအားထုတ်၍ ပုံသဏ္ဍာန်ရှိသောသူကို ဖျက်ဆီးလျှင်၊ ဖန်ဆင်းသောအရာကို စောင့်ရှောက်ခြင်းငှာ၊ သင်၏အမိန့်တော်အားဖြင့် စီရင်ရန် လွယ်ကူသောအမှုဖြစ်၏။

15 ယခုတွင်၊ သခင်၊ ယေဘူယျအားဖြင့် လူကိုထိမိလျှင် သင်သည် အသိဆုံး၊ အကြင်သူအတွက်ကြောင့် အကျွန်ုပ်တောင်းပန်ပါ၏။

16 အကြင်သူ၏အကြောင်းကြောင့်၊ သင်၏အမွေအတွက်၊ ငါသည် လေးသောက္ကသရေလ အမျိုး၊ ယာကုပ်အမျိုးအတွက်ကြောင့်၊

17 ထိုကြောင့်၊ ကိုယ်နှင့် သူတို့အဘို့ သင့်ရှေ့မှာ ငါဆုတောင်းမည်။ အကြောင်းမူကား၊ ပြည်၌နေသော ငါတို့၏ ပြုတ်ကျခြင်းကို ငါမြင်၏။

18 နောင်လာလတ္တံ့သော တရားသူကြီး၏ လျင်မြန်ခြင်းကို ငါကြားရပြီ၊

19 သို့ ဖြစ်၍ ငါ့ စ ကား ကို နား ထောင် ၍ ငါ့ စ ကား ကို နား လ ည် ၍ သင့် ရှေ့ မှာ ပြော မည်။ ဤသည်ကား၊ ဒေရတ်၏စကား၏အစ၊ အထမြောက်မီ၊ ငါဆိုသည်ကား၊ အကူအညီများ၊

20 အို ထာ ဝ ရ ဘု ရား၊ ကောင်း ကင် နှင့် လေ ထဲ ၌ အထက် မှ မြင် ရ သော ထာ ဝ ရ အ ရှင်၊

21 အဘယ်သူ၏ ရာဇပလ္လင်သည် အနတ္တ၊ အဘယ်သူ၏ဘုန်းအသရေကိုနားမလည်နိုင်ပါ။ ကောင်းကင်တမန်ဗိုလ်ခြေတို့သည် တုန်လှုပ်လျက် ရပ်လျက်၊

22 လေ၊ အကြင်စကားမှန်၏။ ပညတ်တော်သည် ခိုင်ခံ့၍ ကြောက်မက်ဖွယ်ကောင်းသော၊

23 နက်နဲရာအရပ်တို့ကို ခန်းခြောက်စေ၍၊ အမျက်ဒေါသသည် တောင်တို့ကို အရည်ပျော်စေတတ်၏။ သမ္မာတရားသည် သက်သေခံ၍၊

24 ကိုယ်တော်ကျွန်၏ ပဌနာစကားကို နားထောင်တော်မူပါ။

25အ ကျွန်ုပ် သည် အ သက် ရှင် နေ သ ရွေ့ ပြော လိမ့် မည်။ ဉာ ဏ် ရှိ သ ရွေ့ ပြန် ပြော မည်။

26 အို ကိုယ်တော်၏လူတို့၏ အပြစ်များကို မကြည့်နှင့်။ သင့်အား သစ္စာစောင့်သိသော သူတို့၌မူကား၊

27 သာသနာပလူတို့၏ ဆိုးညစ်သော တီထွင်မှုများကို မစဉ်းစားဘဲ၊ သင်၏သက်သေခံချက်တို့ကို စောင့်ထိန်းသောသူတို့၏ အလိုဆန္ဒကိုကား၊

28 သင့်ရှေ့၌ ဟန်ဆောင်သော အကျင့်ကို ကျင့်သောသူတို့ကို မအောက်မေ့ကြနှင့်။ သင်၏ကြောက်မက်ဘွယ်သော စိတ်ရှိသည်အတိုင်း သိတော်မူသော သူတို့ကို အောက်မေ့ကြလော့။

29 သားရဲကဲ့သို့ အသက်ရှင်သော သူတို့ကို ဖျက်ဆီးခြင်းငှါ အလိုတော်မရှိစေနှင့်။ တရားတော်ကို ရှင်းရှင်းလင်းလင်း သွန်သင်ပေးသော သူတို့ကို ကြည့်ရှုခြင်းငှာ၊

30 သားရဲထက်သာ၍ ယုတ်မာသည်ဟု မှတ်ယူသော သူတို့ကို အမျက်မထွက်နှင့်။ ကိုယ်တော်၏ ဖြောင့်မတ်ခြင်းနှင့် ဘုန်းအသရေကို အစဉ်ယုံကြည်ကိုးစားသော သူတို့ကို ချစ်ကြလော့။

31 အကြောင်းမူကား၊ ငါတို့နှင့် ငါတို့အဘတို့သည် ထိုသို့သောအနာရောဂါဝေဒနာကို ငြီးငွေ့ကြသော်လည်း၊ ငါတို့ကြောင့် အပြစ်ရှိသောသူတို့ကို သနားတတ်သောသူဟူ၍ ခေါ်ရလိမ့်မည်။

32 အကြောင်းမူကား၊ သင်သည် ငါတို့ကို သနားခြင်းငှာ အလိုရှိလျှင်၊ ဖြောင့်မတ်ခြင်းတရားမရှိသော ငါတို့ကို သနားတတ်သောသူဟု ခေါ်ဝေါ်ခြင်းကို ခံရလိမ့်မည်။

33 အကြောင်းမူကား၊ သင့်၌ ကောင်းသောအကျင့်များစွာကို ဆည်းကပ်သော ဖြောင့်မတ်သောသူသည် မိမိတို့အကျင့်မှ အကျိုးကို ခံရလိမ့်မည်။

34 လူသည် အဘယ်သို့နည်း။ သို့မဟုတ် သင်သည် ဤမျှလောက် ခါးသည်းစွာ ဖောက်ပြန်ပျက်စီးတတ်သော မျိုးဆက်ကား အဘယ်နည်း။

35 အကြောင်းမူကား၊ ထိုသူတို့သည် ဘွားမြင်သောသူတို့တွင် အဘယ်သူမျှမရှိ။ သစ္စာရှိသူတို့တွင် မလွဲမသွေပြုသော သူမရှိ။

36 အကြောင်းမူကား၊ အိုထာဝရဘုရား၊ ကိုယ်တော်သည် ကောင်းသောအကျင့်ကို မယုံကြည်သောသူတို့အား ကရုဏာရှိတော်မူလျှင်၊

37 တဖန် သူသည် ငါ့အား ပြန်ပြော၍၊ သင်သည် တစုံတခုသောစကား မှန်သည်ဖြစ်၍ သင်၏စကားအတိုင်း ဖြစ်လိမ့်မည်။

38 အကြောင်းမူကား၊ မသေမှီ၊ တရားမစီရင်မှီ၊ မပျက်စီးမှီ ပြစ်မှားသောသူတို့၏ စိတ်သဘောထားကို ငါအမှန်ပင် မတွေးတော၊

39 သို့ရာတွင်၊ ဖြောင့်မတ်သောသူတို့၏ စိတ်သဘောထားကြောင့် ငါသည် ဝမ်းမြောက်၍၊ သူတို့၏ ဘုရားဖူးခြင်း၊ ကယ်တင်ခြင်း နှင့် ဆုလာဘ်တို့ကို ငါအောက်မေ့မည်။

40 ယခု ငါပြောသည်အတိုင်း ဖြစ်လိမ့်မည်။

41 အကြောင်းမူကား၊ လယ်လုပ်သူသည် မြေ၌ မျိုးစေ့များစွာကိုကြဲ၍ သစ်ပင်များစွာကို စိုက်သော်လည်း၊ ရာသီ၌ ကောင်းသောမျိုးစေ့သည် မပေါ်သေးသကဲ့သို့၊ စိုက်သမျှသော အမြစ်သည်လည်း အမြစ်မစွဲဘဲ၊ ကမ္ဘာပေါ်မှာ; ထိုသူအပေါင်းတို့သည် ကယ်တင်ခြင်းသို့မရောက်ရ။

42 ငါ က၊ ငါ သည် ကျေး ဇူး ကို တွေ့ လျှင် ပြော ပါ စေ။

43 လယ်သမား၏မျိုးစေ့သည် မပေါ်သေးလျှင်၊ သို့မဟုတ် မိုးများလွန်း၍ ပျက်စီးနေလျှင်၊

44 သင်၏လက်နှင့်ဖွဲ့စည်း၍ သင်၏ပုံသဏ္ဍာန်ဟုခေါ်ဝေါ်သော ထိုနည်းတူပင်၊ သင်သည် သူနှင့်တူသောကြောင့်၊ အရာခပ်သိမ်းကို ဖန်ဆင်း၍ လယ်လုပ်သူ၏အမျိုးအနွယ်ကို အကြင်သူအားထောက်၍ ပျက်တတ်၏။

45 အကျွန်ုပ်တို့ကို အမျက်ထွက်တော်မမူပါနှင့်၊ ကိုယ်တော်၏လူတို့ကို နှမြော၍၊ ကိုယ်တော်၏အမွေကို သနားတော်မူပါ။

46 တဖန်သူကလည်း၊ ပစ္စုပ္ပန်ဖြစ်သောအရာတို့သည် ပစ္စုပ္ပန်အတွက်၊ နောင်ဖြစ်လတံ့သော အရာတို့သည် ဖြစ်လတံ့သော အရာဖြစ်သည်ဟု ပြန်ပြော၏။

47 အကြောင်းမူကား၊ သင်သည် ငါ၏သတ္တဝါကို ငါ့ထက်သာ၍ ချစ်နိုင်စေရန်အတွက် သင်သည် တိုတောင်းလှပေသည်၊ သို့သော်၊ ငါသည် သင့်ထံသို့ မကြာခဏ ချဉ်းကပ်ခဲ့သည်၊ သို့သော် မဖြောင့်မတ်သောသူတို့အား ဘယ်တော့မှ မချစ်နိုင်ပါ။

48 ဤအမှု၌ သင်သည် အမြင့်ဆုံးသော ဘုရားရှေ့တော်၌ အံ့သြဘွယ်ဖြစ်တော်မူ၏။

49 သင် ဖြစ် လာ သ ကဲ့ သို့ သင် ကိုယ် တိုင် နှိမ့် ချ ပြီး ဖြောင့် မတ် သော သူ တို့ တွင် ချီး မွမ်း ခြင်း ခံ ထိုက် သူ ဖြစ် စေ ခြင်း ငှာ ကိုယ် တော် ကို မ စစ် ကြော ဘဲ နေ လော့။

50 အကြောင်းမူကား၊ သူတို့သည် မာနကြီးစွာ ကျင်လည်ကြသောကြောင့်၊ နောင်ကာလ၌ ဤလောက၌ နေရလတံ့သော သူတို့၌ ကြီးစွာသော ဆင်းရဲဒုက္ခတို့သည် ခံရကြလိမ့်မည်။

51 ကိုယ် တော် မူ ကား၊ သင် နှင့် တူ သော သူ တို့ ၏ ဘုန်း အ သ ရေ ကို ရှာ ဖွေ လော့။

52 အကြောင်းမူကား၊ သင်တို့အတွက် ပရဒိသုပွင့်ပြီ၊ အသက်ပင်ကို စိုက်ထားပြီ၊ လာမည့်အချိန်သည် ပြင်ဆင်ထားပြီး၊ စည်းလုံးညီညွတ်မှုဖြင့် အဆင်သင့်ပြင်ဆင်ထားပြီး၊ မြို့ကိုတည်ဆောက်ထားပြီး၊ အနားယူခြင်းကို ခွင့်ပြုသည်၊ အကယ်စင်စစ်၊ စုံလင်သောကောင်းမြတ်မှုနှင့် ဉာဏ်ပညာတို့ကို ပြည့်စုံစေသည်။

53 မကောင်း မှု ၏ အမြစ် သည် သင် တို့ မှ ပိတ် ဆို့ ထား ပြီး၊ ပျော့ ညံ့ သော ပိုး ဖ လံ သည် သင် တို့ ထံ မှ ဖုံး ကွယ် သွား ပြီး ဖောက် ပြန် ခြင်း ကို မေ့ ပျောက် စေ ရန် ငရဲ သို့ ပြေး သွား ၏။

54 ဝမ်းနည်းခြင်းတို့သည် လွန်သွား၍၊ အဆုံး၌ မသေနိုင်သောဘဏ္ဍာကို ပြတော်မူ၏။

55 သို့ဖြစ်၍ ပျက်စီးခြင်းသို့ရောက်သော သူအများအပြားနှင့်စပ်လျဉ်း၍ နောက်တဖန် မမေးကြနှင့်။

56 အကြောင်းမူကား၊ သူတို့သည် လွတ်ခြင်းသို့ ရောက်သောအခါ၊ အမြင့်ဆုံးသော ဘုရားကို မထီမဲ့မြင်ပြု၍၊ တရားတော်ကို မထီမဲ့မြင်ပြု၍ အကျင့်ကို စွန့်ကြ၏။

57 ထိုမှတပါး၊ ကိုယ်တော်၏ဖြောင့်မတ်ခြင်းတရားကို နင်းချေကြပြီ၊

58 ဘုရားသခင်မရှိဟု သူတို့စိတ်နှလုံး၌ ဆို၏။ အကယ်စင်စစ်၊ သူတို့သည် သေရမည်ကို သိလျက်၊

59 အထက်ဖော်ပြပါအရာတို့သည် သင်တို့ကိုလက်ခံရသကဲ့သို့၊ ရေငတ်ခြင်းနှင့် ဝေဒနာတို့သည် သူတို့အတွက် ပြင်ဆင်ရလိမ့်မည်။ အကြောင်းမူကား၊

60 ဖန်ဆင်းခံရသောသူတို့မူကား၊ ဖန်ဆင်းတော်မူသောသူ၏နာမကို ညစ်ညူးစေ၍၊

61 ထို့ ကြောင့် ငါ ၏ အ စီရင် ခံ ချက် သည် ယခု လက် ရှိ ဖြစ် ၏။

62 ဤအရာများကို လူအပေါင်းတို့အား ငါမပြောဘဲ၊ သင်နှင့် သင်နှင့်တူသော အနည်းငယ်သော သူတို့ကို ငါပြပြီ။ ပြီးတော့မှ ပြန်ပြောတယ်၊

63 အိုထာဝရဘုရား၊ ကိုယ်တော်သည် နောက်ဆုံးသောကာလ၌ ပြုတော်မူလတံ့သော အံ့ဘွယ်သောအမှုများစွာတို့ကို အကျွန်ုပ်အား ယခုပြတော်မူပြီ၊ သို့သော်လည်း၊ အဘယ်အချိန်၌ အကျွန်ုပ်ကို မပြတော်မမူ။

အခန်း ၉

1 ထို အ ခါ သူ က ငါ့ အား ပြန် ပြော တော် မူ သည် ကား၊ သင် တို့ သည် အ ချိန် ကို စေ့ စေ့ စေ့ စေ့ ၍ တိုင်း ကြ လော့၊ ငါ ပြော ခဲ့ သော နိ မိတ် လက္ခဏာ များ ၏ အ လွန် ကို မြင် ရ သော အ ခါ၊

2 ထိုအခါ အမြင့်ဆုံးသောဘုရားသည် ဖန်ဆင်းတော်မူသော ကမ္ဘာကို လည်ပတ်မည့်အချိန်နှင့် အတူတူပင်ဖြစ်ကြောင်းကို သင်သည် နားလည်ရမည်။

3 ထိုကြောင့်၊ ဤလောက၌ လူတို့သည် မြေငလျင်လှုပ်ခြင်းနှင့် ရုတ်ရုတ်သဲသဲဖြစ်သောအခါ၊

4 ထိုအခါ အမြင့်ဆုံးသောဘုရားသည် ရှေးဦးစွာသောကာလမှစ၍ ရှေးဦးစွာကပင် မိန့်တော်မူကြောင်းကို သင်သည် ကောင်းစွာနားလည်လိမ့်မည်။

5 အကြောင်းမူကား၊ ဤလောက၌ ဖန်ဆင်းသမျှသည် အစအဦးနှင့် အဆုံးရှိသကဲ့သို့၊ အဆုံးသည် ထင်ရှားပေါ်လွင်၏။

6 သို့ဖြစ်၍ အမြင့်ဆုံးသောအချိန်ကာလ၌လည်း အံ့သြဖွယ်ကောင်းသော တန်ခိုးကြီးသော အမှုတို့၌ ရိုးရှင်းသောအစရှိသည်၊

7 သင်တို့သည် ယုံကြည်ခြင်းအားဖြင့် ကယ်တင်ခြင်းသို့ ရောက်ကြလိမ့်မည်။

8 ထိုဘေးဥပဒ်တို့မှ ကင်းလွတ်၍ ကယ်တင်ခြင်း ကျေးဇူးကို ငါ၏ပြည်၌ရှင်း၊ ငါ့နယ်နိမိတ်အတွင်း၌ရှင်း မြင်လိမ့်မည်။

9 သို့ ဖြစ် ၍ ငါ ၏ လမ်း စဉ် ကို အ ကျိုး ပြု သော သူ တို့ သည် သနား ဖွယ် ကောင်း သော အ မှု ကို ခံ ရ ကြ လိမ့် မည်။- စွန့် ပစ် သော သူ တို့ သည် ပြင်း စွာ ညှဉ်း ဆဲ ခြင်း ၌ နေ ကြ လိမ့် မည်။

10 အကြောင်းမူကား၊ သူတို့သည် အသက်တာ၌ အကျိုးကိုခံရ၍၊ ငါ့ကို မသိကြ၊

11 ယခုမူကား၊ ငါ့ပညတ်တရားကို ရွံရှာသော သူတို့သည် လွတ်မြောက်ခြင်းမရှိသေးဘဲ၊ နောင်တတရား၏နေရာကို ဖွင့်ထားဆဲဖြစ်သည့်တိုင် ၎င်းတို့အား နားမလည်သော်လည်း မထီမဲ့မြင်ပြုခဲ့ကြသည်၊

12 ဝေဒနာဖြင့် သေပြီးနောက် ထိုအတိုင်း သိရမည်။

13 ထိုကြောင့်၊ မတရားသောသူတို့သည် မည်ကဲ့သို့ ဒဏ်ပေးခံရမည်ကို မစူးစမ်းဘဲမနေနှင့်။ ဖြောင့်မတ်သောသူတို့သည် မည်ကဲ့သို့ကယ်တင်ခြင်းသို့ရောက်မည်နည်း၊ ဤလောကသည် အဘယ်သူနည်း၊ ဤလောကကို ဖန်ဆင်းသနည်းဟု မေးမြန်းစုံစမ်းကြလော့။

14 ထိုအခါ ငါက၊

15 ငါ ဆို သည် ကား၊ ကယ် တင် ခြင်း ခံ ရ မည့် သူ တို့ ထက် ပျက် စီး ခြင်း ထက် သာ၍ များ စွာ ရှိ သည် ဟု ငါ ပြော ပြီး မှ လည်း နောက် မှ ပြော ပါ မည်။

16 တစ်စက်ထက် လှိုင်းကြီးသကဲ့သို့၊

17 သူ က၊ လယ် လုပ် သလို မျိုး စေ့ လည်း ပါ တယ်။ ပန်းပွင့်များကဲ့သို့ အရောင်များ လည်း ရှိသည်။ အလုပ်သမားသည် အလုပ်လည်း ဖြစ်၏။ လယ်လုပ်သူသည် ကိုယ်ဖြစ်သကဲ့သို့၊ လယ်ယာသည်လည်း လောကီအချိန်ဖြစ်သောကြောင့်၊

18 ယခုမူကား၊ မဖန်ဆင်းရသေးသော ဤလောကကို ငါပြင်ဆင်သောအခါ၊ ယခု အသက်ရှင်သော သူတို့အတွက်ပင်၊ ငါ့အား အဘယ်သူမျှ စကားမပြော၊

19 အကြောင်းမူကား၊ လူတိုင်းနာခံကြသည်၊ ယခုမူကား၊ ဖန်ဆင်းခံရသော ဤလောက၌ ဖန်ဆင်းခံရသော အမူအကျင့်များသည် ထာဝရအမျိုးအနွယ်အားဖြင့် ဖောက်ပြန်၍ မရှာဖွေနိုင်သော ပညတ်တရားအားဖြင့် ဆုတ်ယုတ်သွားကြသည်။

20 သို့ ဖြစ် ၍ ငါ သည် ဤ အ မှု ၌ ဖြစ် လာ သော အ သုံး အ ဆောင် များ ကြောင့် ဤ အ မှု ၌ ဘေး အ န္တ ရာယ် ရှိ သ ဖြင့် ဤ လောက ကို ငါ သုံးသပ် ကြည့် လော့။

21 ငါမြင်၍ အလွန်နှမြောသဖြင့်၊ စပျစ်သီးအစုအဝေး၌ရှင်း၊

22 အချည်းနှီးသော ဖွားမြင်သော အစုအဝေးတို့သည် ပျက်စီးခြင်းသို့ ရောက်ကြပါစေသော။ ငါ့စပျစ်သီးနှင့် ငါ့အပင်ကို စောင့်ရှောက်စေ။ ကြီးစွာသောကြိုးစားအားထုတ်မှုဖြင့် ပြီးပြည့်စုံစေပြီ၊

23 သို့ ရာ တွင်၊ သင် သည် နောက် တစ် ရက် ခု နစ် ရက် မျှ မ စဲ လျှင် (သို့ သော် သင် တို့ ၌ အ စာ မ ရှောင် ရ။

24 အိမ်မဆောက်ဘဲ ပန်းပင်လယ်သို့သွား၍ လယ်၌ရှိသော ပန်းတို့ကိုသာ စားကြလော့။ အမဲသားကို မပြည်းစမ်းပါနဲ့ ဝိုင်မသောက်ဘဲ ပန်းတွေကိုသာ စားပါ ;)

25 အမြင့်ဆုံးသောအရှင်ထံ၌ အဆက်မပြတ်ဆုတောင်းပါလော့၊ သို့ပြုလျှင် ငါသည်လာ၍ ကိုယ်တော်နှင့် စကားပြောပါမည်။

26 အာရဒအမည်ရှိသော တောသို့သွား၍၊ ထိုအရပ်၌ ငါသည် ပန်းပင်များကြား၌ ထိုင်၍ လယ်ပြင်၌ရှိသော အသီးအရွက်ကို စားသဖြင့်၊

27 ခုနှစ်ရက်လွန်သောအခါ၊ ငါသည် မြက်ခင်းပေါ်မှာ ထိုင်၍ အရင်ကဲ့သို့ ငါ့အထဲမှာ နှလုံးတုန်လျက်၊

28 ငါ သည် နှုတ် ကို ဖွင့် ၍ အမြင့်ဆုံး သော အ ရှင် ရှေ့ တော် ၌ စ ကား ပြော ဆို လျက်၊

29 အို ထာ ဝ ရ ဘု ရား၊ ကိုယ် တော် သည် အ ကျွန်ုပ် တို့ အား ပြ တော် မူ သော အ ခါ၊ အဲ ဂု တ္တု ပြည် မှ ထွက် လာ သော အ ခါ၊ အ ဘယ် သူ မျှ မ နင်း မ နင်း၊ မြို့ သော အရပ် တွင်၊ တော ကန္တာ ရ ၌ ကျွန် တော် တို့ ဘိုး ဘေး များ အား ပြ တော် မူ ပါ ၏။

30 အိုဣသရေလအမျိုး၊ နားထောင်လော့။ ယာကုပ်အမျိုး၊ ငါ့စကားကို မှတ်လော့။

31 အကြောင်းမူကား၊ ကြည့်ရှုလော့၊ ငါ၏တရားတော်ကို သင်တို့၌ ငါကြဲသဖြင့်၊ ၎င်းသည် သင်တို့အထဲ၌ အသီးကိုသီးစေ၍၊ သင်တို့သည် ထိုတရား၌ အစဉ်အမြဲ ချီးမြှောက်ခြင်းသို့ ရောက်ကြလိမ့်မည်။

32 သို့ရာတွင်၊ ငါတို့ဘိုးဘေးတို့သည် ပညတ်တရားကို ခံယူ၍ မစောင့်ဘဲ၊ သင်၏တရားတို့ကို မစောင့်ထိန်းကြ၊ ပညတ်တရား၏ အသီးအနှံသည် မပျက်စီးဘဲ မနေနိုင်သောကြောင့်၊

33 သို့ ရာ တွင် ခံ ရ သော သူ တို့ သည် အ မျိုး စေ့ ကို မ စောင့် ထိန်း သော ကြောင့် ပျက် စီး ကြ ၏။

၃၄ ထို့ပြင်၊ မြေ၌ မျိုးစေ့ကိုဖြစ်စေ၊ ပင်လယ်၌ဖြစ်စေ သင်္ဘောဖြစ်စေ၊ အသားဖြစ်စေ သောက်စရာဖြစ်စေ ၊ မျိုးစေ့ကိုဖြစ်စေ၊ မျိုးစေ့ကိုဖြစ်စေ ရရှိသောအခါတွင် ဓလေ့ထုံးစံတစ်ခုဖြစ်သည်။

35 မျိုးစေ့ကြဲခြင်း၊ ချလိုက်သော၊ ခံယူသော အရာသည်လည်း ပျက်စီးခြင်းသို့ ရောက်၍ ငါတို့၌ မတည်ဘဲ၊ ငါတို့၌ ထိုသို့ဖြစ်မလာ။

36 အကြောင်းမူကား၊ ငါတို့သည် တရားတော်ကိုခံယူသော သူတို့သည် အပြစ်တရားအားဖြင့် ပျက်စီးခြင်းသို့ ရောက်ကြကုန်၏။

၃၇ ပညတ်တရားသည် မပျက်စီးဘဲ တည်နေ၏။ သူ့အင်အား

38 ငါသည် ဤအရာများကို စိတ်နှလုံးထဲ၌ ပြောသောအခါ၊ ငါ့မျက်စိနှင့် ပြန်ကြည့်၍၊ လက်ျာဘက်၌ မိန်းမတယောက်ကို မြင်လျှင်၊ ငိုကြွေးမြည်တမ်းလျက် ကြီးသောအသံနှင့် ငိုကြွေးလျက်၊ အလွန်ဝမ်းနည်းလျက်၊ အဝတ်တွေ စုတ်ပြီး ခေါင်းပေါ်မှာ ပြာတွေ လဲနေတယ်။

39 ထို အ ခါ ငါ ၏ အ ထဲ ၌ ရှိ သော အ တွေး အ ခေါ် များ ကို လွှတ် ၍ သူ့ ထံ သို့ လှည့် သွား လော့။

40 သင်သည် အဘယ်ကြောင့် ငိုကြွေးသနည်းဟု မေးလျှင်၊ အဘယ့်ကြောင့်ဆိုသော် စိတ်ထဲ၌ ဝမ်းနည်းခြင်း ရှိသလော။

41 တဖန်သူမက၊ သခင်၊ အကျွန်ုပ်သည် ငိုကြွေးမြည်တမ်း၍ ဝမ်းနည်းခြင်း၌ ထပ်လောင်းမည်အကြောင်း၊ အကျွန်ုပ်သည် စိတ်နှလုံး တုန်လှုပ်၍ အလွန်နှိမ့်ချသောစိတ်ရှိ၍၊

42 ငါကလည်း၊ မင်းဘာဖြစ်နေတာလဲ၊ ကျွန်တော််ကိုပြောပါ။

43 အ ကျွန်ုပ် သည် အ ကျွန်ုပ် သည် အ ကျွန်ုပ် ၌ အ သက် သုံး ဆယ် ရှိ သော် လည်း အ ကျွန်ုပ် သည် အ မြုံ ဖြစ် ၍ သား မ ရှိ ပါ ဘဲ၊

44 ထိုအနှစ်သုံးဆယ်ပတ်လုံး ငါသည် နေ့ညဥ့်မပြတ်၊ နာရီတိုင်း၌ အဘယ်အမှုကိုမျှ မလုပ်ဘဲ၊ အမြင့်ဆုံးသော ဘုရားထံ ဆုတောင်းပဌနာပြု၏။

45 အနှစ်သုံးဆယ်ကြာသောအခါ၊ ဘုရားသခင်သည် ငါ့အား ကြားတော်မူ၍၊ ငါ့ဆင်းရဲခြင်းကို ကြည့်ရှု၍၊ ငါ့ဒုက္ခကို ဆင်ခြင်၍၊ သားယောကျ်ားကို ပေးတော်မူသဖြင့်၊ ငါသည် အလွန်ဝမ်းမြောက်ခြင်းရှိသကဲ့သို့၊ ငါ့ခင်ပွန်းနှင့် ငါ့အိမ်နီးချင်း အပေါင်းတို့ကိုလည်း ငါတို့သည် ဂုဏ်တင်ကြ၏။ အနန္တတန်ခိုးရှင်။

46 ငါသည် ကြီးစွာသောဝေဒနာဖြင့် သူ့ကို ကျွေးမွေး၏။

47 ဒါ ကြောင့် သူ ကြီး ပြင်း လာ ပြီး ဇနီး ရှိ တဲ့ အချိန် ရောက် လာ တဲ့ အခါ ကျွန် တော် က ပွဲ ကို လုပ် တယ်။

အခန်း ၁၀

1 သို့ ရာ တွင်၊ ငါ့ သား သည် သူ ၏ မင်္ဂလာ ဆောင် ခန်း သို့ ဝင် လာ သော အ ခါ လဲ ကျ ၍ သေ လေ၏။

2 ထိုအခါ ငါတို့ရှိသမျှသည် မီးများကို မှောက်လှန်ကြ၍၊ ငါ့အိမ်နီးချင်း အပေါင်းတို့သည် ငါ့ကို နှစ်သိမ့်ခြင်းငှါ ထကြ၍၊ ငါသည် ဒုတိယနေ့၌ အနားယူလေ၏။

3 ထိုသူအပေါင်းတို့သည် ငါ့ကိုနှစ်သိမ့်ခြင်းငှါ ထွက်သွားသောအခါ၊ အဆုံးတိုင်အောင် ငါသည် တိတ်ဆိတ်စွာနေနိုင်၏။ ညဥ့်အခါ ငါထ၍ ပြေးသဖြင့် ဤလယ်သို့ ရောက်လေ၏။

4 ယခုမူကား၊ ငါသည် မြို့ထဲသို့မပြန်ဘဲ၊ ဤအရပ်၌နေရန်၊ မစားမသောက်ဘဲ၊ ငါမသေမီတိုင်အောင် အဆက်မပြတ် ငိုကြွေးမြည်တမ်းလျက် အစာရှောင်ခြင်းငှါ ကြံစည်၏။

5 ထိုအခါ ငါ၌ရှိသော ကမ္ဘဋ္ဌာန်းတရားကို စွန့်၍ အမျက်ထွက်လျက်၊

6 အ ခြား သော သူ တို့ ထက် မိုက် မဲ သော မိန်း မ သည် ငါ တို့ ၏ ဝမ်း နည်း ခြင်း ကို မြင် တော် မူ သည် မ ဟုတ်၊ ငါ တို့ ၌ မ ည် သို့ ဖြစ် သ နည်း။

7 ငါတို့အမိသည် လေးလံသောစိတ်နှင့် ပြည့်နှက်လျက်၊ အလွန်နှိမ့်ချ၊ ငိုကြွေးမြည်တမ်းခြင်းသည် အဘယ်သို့နည်း။

8 ယခုမူကား၊ ငါတို့ရှိသမျှသည် ငိုကြွေးမြည်တမ်းလျက် ဝမ်းနည်းနေကြသည်ကိုမြင်လျှင် ငါတို့အားလုံး လေးလံနေသောကြောင့်၊ သင်သည် သားတစ်ယောက်အတွက် ဝမ်းနည်းနေသလော။

9 အကြောင်းမူကား၊ မြေကြီးပေါ်မှာ ပေါက်ရောက်သော များစွာသောသူတို့၏ ကျဆုံးခြင်းအတွက် ငိုကြွေးမြည်တမ်းရမည်အကြောင်း၊ သူသည် မြေကြီးကို တောင်းလော့။

10 အကြောင်းမူကား၊ သူ၏အထဲက ရှိသမျှတို့သည် အရင်ထွက်၍၊ အခြားသောသူအပေါင်းတို့သည် ထွက်လာကြလိမ့်မည်။ သူတို့သည် ခပ်သိမ်းလုမတတ် ပျက်စီးခြင်းသို့ ကျင်လည်ကြ၍၊ များစွာသော အလုံးအရင်းသည် ရှင်းရှင်းပင် ထွက်သွားကြလိမ့်မည်။

11ထို့ ကြောင့် အ များ ကြီး ဆုံး ရှုံး ရ သော သူ ထက် အ ဘယ် သူ သည် ပို ၍ ငို ကြွေး ရ မည် နည်း။ အဘယ်သူသည် သနားသည်မဟုတ်၊

12 သို့ ရာ တွင် သင် သည် ငါ့ အား၊ ငါ ၏ မြည် တမ်း ခြင်း သည် မြေ ကြီး နှင့် တူ သည် မ ဟုတ်။ ဝမ်း နည်း ခြင်း နှင့် မွေး ဖွား သော ဝမ်း နည်း သော ကြောင့်၊ ဝမ်း နည်း ခြင်း၊ ဝမ်း နည်း ခြင်း နှင့် ဝမ်း မြောက် ခြင်း ကို ခံ ရ သော ကြောင့်၊

13 သို့ ရာ တွင် မြေ ကြီး သည် ထို သို့ မ ဟုတ်။ အ ကြောင်း မူ ကား၊ မြေ ကြီး ၏ လမ်း စဉ် အ တိုင်း ရှိ သော အ လုံး အ စုံ တို့ သည် ရောက် လာ သည် နှင့် အ ညီ၊

14 တဖန် ငါဆိုသည်ကား၊ သင်သည် ပင်ပန်းစွာ ဘွားမြင်သကဲ့သို့၊ ထိုနည်းတူ၊ မြေကြီးသည်လည်း၊ မိန်းမကိုဖန်ဆင်းသော သူအား အစအဦးကတည်းကပင်၊

15 ယခုမူကား၊ သင်၏ဝမ်းနည်းခြင်းကို သင့်၌ထား၍ သင့်၌ဖြစ်တတ်သော အရာကို ရဲရင့်သောသတ္တိနှင့် သည်းခံလော့။

16 အကြောင်းမူကား၊ ဘုရားသခင်သည် တရားသဖြင့် စီရင်တော်မူကြောင်းကို သင်သည် ဝန်ခံလျှင်၊ နှစ်ယောက်စလုံးသည် သင်၏သားကို အချိန်မီခံယူရမည်ဖြစ်ပြီး၊ မိန်းမတို့တွင် ချီးမွမ်းခြင်းကို ခံရလိမ့်မည်။

17 သို့ ဖြစ် ၍ သင် ၏ ခင်ပွန်း ထံ သို့ မြို့ သို့ သွား လော့။

18 သူ က၊ ငါ မလုပ် ဘူး ဆို ရင် ငါ မြို့ ထဲ မဝင် ဘဲ ဒီ မှာ ငါ သေမယ်။

19 သို့ ဖြစ် ၍ ငါ သည် သူ အား ဆက် ၍ ပြော ဆို ခြင်း ငှာ၊

20 ထိုသို့မပြုပါနှင့်။ ငါ့အားဖြင့်- Sion ၏ဒုက္ခမည်မျှရှိသနည်း။ ယေရုရှလင်မြို့၏ဝမ်းနည်းခြင်းအတွက် သက်သာခြင်းရှိကြလော့။

21 အကြောင်းမူကား၊ ငါတို့၏သန့်ရှင်းရာဌာနသည် ပျက်စီး၍၊ ငါတို့၏ယဇ်ပလ္လင်ကို ဖြိုဖျက်၍၊ ငါတို့၏ဗိမာန်တော်ကို ဖျက်ဆီးသည်ကို သင်သည်မြင်၍၊

22 ငါတို့၏ဆားလိမ်းခြင်းကို မြေ၌ချထား၍၊ ငါတို့သီချင်းဆိုခြင်းကို ဆိတ်ဆိတ်နေ၍၊ ငါတို့ဝမ်းမြောက်ခြင်းအဆုံး၌၊ ငါတို့၏ဆီမီးခုံအလင်းသည် ကွယ်ပျောက်၍၊ ငါတို့ပဋိညာဉ်သေတ္တာသည် ပျက်စီးသွား၏။ ငါတို့၏သန့်ရှင်းသောအရာတို့သည် ညစ်ညူး၍၊ ငါတို့ကိုခေါ်၍ ရှုတ်ချလုမတတ်၊ ငါတို့၏သားသမီးတို့သည် အရှက်ကွဲကြပြီ၊ ငါတို့ယဇ်ပုရောဟိတ်တို့သည် မီးရှို့ကြပြီ၊ ငါတို့၏ ဖြောင့်မတ်သော သူတို့သည် သိမ်းသွား၍၊ ငါတို့ သူငယ်တို့ကို ဖျက်ဆီး၍၊ ငါတို့ လူပျိုတို့သည် ကျွန်ခံကြပြီ၊

23 ယခုမူကား၊ အကြီးမြတ်ဆုံးဖြစ်သော၊ ဇိအုန်တံဆိပ်သည် သူ၏ဂုဏ်အသရေကို ဆုံးရှုံးသွားလေပြီ၊ ငါတို့ကိုမုန်းသောသူတို့လက်သို့ အပ်တော်မူပြီ၊

24 ထိုကြောင့်၊ သင်၏ကြီးစွာသော လေးလံခြင်းတို့ကို ပယ်ရှား၍၊ များပြားသော ပူဆွေးခြင်းတို့ကို ပယ်ရှားတော်မူပါ။ တန်ခိုးကြီးသောဘုရားသည် သင့်အား တဖန် ကရုဏာတော်ရှိစေခြင်းငှာ၊ အမြင့်ဆုံးသောဘုရားသည် သင်၏ပင်ပန်းခြင်းမှ ချမ်းသာခြင်းနှင့် သက်သာခြင်းကို ပေးတော်မူမည်။

25 ထို သို့ ငါ သူ နှင့် ပြော နေ စဉ် တွင်၊ ကြည့် လော့၊ သူ ၏ မျက် နှာ သည် ရုတ် တ ရက် အ လွန် တောက် ပ လာ ပြီး သူ့ မျက် နှာ သည် တောက် ပ လာ သည် နှင့် အမျှ ငါ သည် သူ ကို ကြောက် ၍ ဖြစ် နိုင် သော အ ရာ ကို မှတ် မိ ၏။

26 ကြည့် လော့၊ ချက် ခြင်း ပင်၊ သူ သည် အလွန် ကြောက် ရွံ့ စွာ အော် ဟ စ် လာ သည် နှင့် အမျှ၊ ထို မိန်း မ ၏ အော် သံ ကြောင့် မြေ ကြီး တုန် လှုပ် သွား ၏။

27 ငါ ကြည့် ၍ ကြည့် လော့၊ ထို မိန်း မ သည် ငါ့ အား မ ပေါ် လာ ဘဲ၊ တည် ဆောက် သော မြို့ တစ် ခု ရှိ ၏။ ကြီးစွာသော အရပ်သည် အုတ်မြစ်မှ ပေါ်လာသည်ဖြစ်၍ ငါသည် ကြောက်၍ ကြီးသော အသံနှင့် ကြွေးကြော်လျက်၊

28 အစဦး၌ ငါ့ထံသို့လာသော ကောင်းကင်တမန် Uriel သည် အဘယ်မှာရှိသနည်း။ အကြောင်းမူကား၊ သူသည် ငါ့ကိုများစွာသော ဘဝင်ထဲသို့ကျစေ၍၊ ငါ့အဆုံးသည် ပျက်စီးခြင်းသို့ရှင်း၊

29 ဤ အ မှု တို့ ကို ငါ ပြော နေ စဉ် တွင်၊ သူ သည် ငါ့ ထံ သို့ လာ ၍ ငါ့ ကို ကြည့် ရှု ၏။

30 သေလွန်သောသူကဲ့သို့ ငါအိပ်၍ ငါ့ဉာဏ်ကို ငါ့လက်မှ နှုတ်ယူ၍၊ သူသည် ငါ့ကို လက်ျာလက်ဖြင့် ယူ၍ နှစ်သိမ့်လျက် ခြေပေါ်တင်လျက်၊

31 သင် ၌ အ ဘယ် အ နာ ရှိ သ နည်း။ အဘယ့်ကြောင့် ဤမျှ စိတ်ရှုပ်နေရသနည်း။ သင်၏ဉာဏ်နှင့် စိတ်နှလုံးအကြံအစည်သည် အဘယ်ကြောင့် ပူပန်ရသနည်း။

32 ငါကလည်း၊ သင်သည် ငါ့ကိုစွန့်ပစ်သောကြောင့်၊ ငါသည် သင်၏စကားအတိုင်း ပြုသဖြင့်၊ လယ်သို့သွား၍ ရှင်းမပြနိုင်ဘဲ၊ မြင်ဖူးသော်လည်း၊ မြင်သော်လည်း၊

33 သူ က လည်း၊ မင်း ကို ငါ အကြံပေး မယ်။

34 သခင်၊ ငါ့အားဖြင့် ပြောလော့။ ငါ့မျှော်လင့်ချက်ကြောင့် ငါသေမည်ကို စိုးရိမ်၍သာ ငါ့ကို မစွန့်ပစ်နှင့်။

၃၅ အကြောင်းမူကား၊ ငါမသိသောအရာကို ငါမြင်၍ မသိကြောင်းကို ငါကြားရပြီ၊

36 သို့ မ ဟုတ် ငါ ၏ စိတ် ဝိ ညာဉ် သည် လှည့် စား ခြင်း ရှိ သ လော။

37 သို့ဖြစ်၍ ယခုတွင် ကိုယ်တော်ကျွန်အား ဤရူပါရုံကို ပြတော်မူပါဟု တောင်းပန်ပါ၏။

38 သူ က ငါ့ ကို နား ထောင် ပြီး မင်း ကြောက် တဲ့ အ ကြောင်း ကို ငါ ပြော မယ်။ အမြင့်ဆုံး ဘုရား က မင်း ကို လျှို့ဝှက် ထား တဲ့ အရာ တွေ အများကြီး ရှိ လိမ့် မယ်။

39 သင်၏ လမ်း မှန် ကြောင်း ကို မြင် တော် မူ သည် ကား၊ သင် ၏ လူ တို့ အ တွက် အ စဉ် အ မြဲ ညိုး ငယ် လျက်၊ ဇိ အုန် အ တွက် ပြင်း စွာ မြည် တမ်း ခြင်း ကို ပြု တော် မူ ၏။

40 သို့ဖြစ်၍ မကြာသေးမီက သင်မြင်ခဲ့သော ရူပါရုံ၏ အဓိပ္ပါယ်မှာ၊

41 ငို ကြွေး မြည် တမ်း သော အ မျိုး သ မီး ကို မြင် တော် မူ ၍ နှစ် သိမ့် ခြင်း ကို ပြု တော် မူ ၏။

42 ယခုမူကား၊ မိန်းမ၏သဏ္ဌာန်ကို နောက်တဖန်မမြင်ရသော်လည်း၊ တည်သောမြို့သည် သင့်အား ထင်ရှားလျက်ရှိ၏။

43 သား တော် ၏ သေ ခြင်း အ ကြောင်း ကို သင် တို့ အား ပြော သော်၊ ဤ နည်း ကား၊

44 သင်မြင်သော ဤမိန်းမသည် ဇိအုန်ဖြစ်၏။ ဆောက်သောမြို့ကဲ့သို့ မြင်သောမိန်းမကိုပင်၊

45 ငါဆိုသည်ကား၊ သူသည် အနှစ်သုံးဆယ်မြုံပြီဟု သင့်အား ဆိုသည်ကား၊ ပူဇော်သက္ကာမရှိသော အနှစ်သုံးဆယ်ဟူမူကား၊

46 ရှောလမုန်သည် အနှစ်သုံးဆယ်အကြာတွင် မြို့ကိုတည်၍ ပူဇော်သက္ကာပြုပြီးမှ မြုံသောသားကို ဘွားမြင်လေ၏။

47 ပင်ပန်းစွာ ကျွေးမွေးပြုစုကြောင်းကို မိန့်တော်မူသည်အတိုင်း၊ ထိုမြို့သည် ယေရုရှလင်မြို့တည်း။

48 သို့ရာတွင်၊ ငါ့သားသည် မိမိအိမ်ထောင်ခန်းထဲသို့ ဝင်၍ ပျက်ကွက်၍ သေသည်ဖြစ်၍၊ ယေရုရှလင်မြို့သို့ ရောက်သော ပျက်စီးခြင်းပေတည်း။

49 ရှုလော့၊ သူ၏သဏ္ဌာန်ကို သင်မြင်ရ၍၊ သူ၏သားအတွက် ငိုကြွေးမြည်တမ်းသောကြောင့်၊ သင်သည် သူ့ကို နှစ်သိမ့်ရန် စတင်ခဲ့သည်၊ နှင့် အခွင့်သင့်ခဲ့သော အရာများထဲမှ ဤအရာများကို သင့်အား ဖွင့်ပြရန်ဖြစ်သည်။

50 ယခုမူကား၊ အမြင့်ဆုံးသောဘုရားသည် သင်သည် အယောင်မဆောင်ဘဲ ဝမ်းနည်းပူဆွေး၍ သူ့အတွက် စိတ်နှလုံးအကြွင်းမဲ့ ခံစားရကြောင်းကို သိမြင်တော်မူသည်နှင့်အညီ၊ သူ၏ဘုန်းအသရေ၏ တောက်ပမှုနှင့် တင့်တယ်ခြင်းအသရေကို သင့်အား ပြတော်မူပြီ၊

51 ထို့ ကြောင့် အိမ် မ ဆောက် သော လယ် ၌ နေ စေ ရန် သင့် အား ငါ ခိုင်း စေ ၏။

52 အကြောင်းမူကား၊ အမြင့်ဆုံးသောဘုရားသည် ဤအရာကို သင့်အားပြမည်ဟု ငါသိ၏။

53 ထို့ ကြောင့် အ ဆောက် အ အုံ ၏ အုတ် မြစ် မ ရှိ ရာ လယ် သို့ သွား စေ ရန် ငါ မှာ ထား ၏။

54 အကြောင်းမူကား၊ အမြင့်ဆုံးသောဘုရားသည် မိမိမြို့ကိုပြသောအရပ်၌၊ အဘယ်သူမျှမတည်နိုင်။

55 ထိုကြောင့် မကြောက်ကြနှင့်၊ သင်၏စိတ်နှလုံးကို ထိတ်လန့်ခြင်းမရှိစေနှင့်၊ သင်၏မျက်စိဖြင့် မြင်နိုင်သမျှသော အဆောက်အဦး၏ အလှတရားနှင့် ကြီးမြတ်မှုကို ကြည့်ရှုပါ။

56 သို့ ဖြစ် ၍ သင် တို့ နား ရှိ သ မျှ ကြား ရ လိမ့် မည်။

57 အကြောင်းမူကား၊ သင်သည် အခြားသောသူအများထက် မင်္ဂလာရှိ၍၊ အနည်းငယ်မျှသာ။

58 နက်ဖြန်ညဉ့်၌ သင်သည် ဤအရပ်၌နေရမည်။

59 အမြင့်ဆုံးသောဘုရားသည် နောက်ဆုံးသောကာလ၌ မြေကြီးပေါ်၌နေသောသူတို့အား အမြင့်ဆုံးသောဘုရားပြုတော်မူမည့် မြင့်မြတ်သောအရာများ၏ ရူပါရုံများကို သင့်အား ပြလိမ့်မည်။ ဒါနဲ့ အဲဒီညက သူ မှာထားသလိုပဲ ငါအိပ်တယ်။

အခန်း ၁၁

1 ထိုအခါ ငါသည် အိပ်မက်ကိုမြင်လျှင်၊ အမွေးတစ်ဆယ့်နှစ်တောင်ရှိ၍ ခေါင်းသုံးလုံးရှိသော ရွှေလင်းတသည် ပင်လယ်မှ တက်လာ၏။

2 ငါ မြင် သည် နှင့်၊ သူ သည် အ တောင် ပံ ကို မြေ တစ် ပြင် လုံး သို့ ဖြန့် ၍ လေ တိုက် မှု အ ပေါင်း တို့ သည် သူ့ အပေါ် သို့ မှုတ် ၍ စု ဝေး လာ ၏။

3 ငါ မြင် သည် တွင်၊ သူ့ အ မွေး အ မှ အ ခြား အ ခြား သော အ မွေး များ ကို မြင် ရ ၏။ အမွေးသေးသေးလေးတွေ ဖြစ်လာတယ်။

4 သူ တို့ ၏ ဦး ခေါင်း သည် ငြိမ် သက် ၍ ခေါင်း သည် အ လ ယ် ၌ တစ် ခု ထက် ကြီး ၍ အ ကြွင်း အ ကျန် နှင့် အ တူ ကျန် ရှိ သော အ ခါ၊

5 ထိုမှတပါး ငါကြည့်ရှု၍၊ လင်းယုန်သည် အမွေးအတောင်တို့ဖြင့် ပျံသွား၍၊ မြေကြီးပေါ်မှာ စိုးစံလေ၏။

6 ကောင်းကင်အောက်ရှိ အရာခပ်သိမ်းသည် သူ့အား အုပ်စိုးလျက်ရှိသည်ကို ငါမြင်ရ၍၊ သူ့အား အဘယ်သူမျှ စကားမပြော၊ မြေကြီးပေါ်၌ သတ္တဝါတကောင်မျှ မရှိကြောင်းကိုလည်း ငါမြင်၏။

7 ငါ မြင် သည် နှင့်၊ လင်း တ သည် တံ ရှည် များ ပေါ် သို့ တက် ၍ အ မွေး အ မွေး များ အား ပြော ၏။

8 တပြိုင်နက်တည်း မကြည့်ကြနှင့်။ လူတိုင်း မိမိနေရာ၌ အိပ်၍ သတိဖြင့် ကြည့်ရှုကြလော့။

9 နောက်ဆုံးသောအဖို့ ဦးခေါင်းတို့ကို စောင့်ရှောက်စေ။

10 ငါ မြင် သည် ကား၊ သူ ၏ ခေါင်း မှ မ ထွက် ဘဲ၊ သူ့ ကိုယ် ထဲ မှ အသံ ထွက် သွား ၏။

11 ဆန့်ကျင်ဘက်အမွေးအတောင်တို့ကို ငါရေတွက်၍ ရှစ်ယောက်ရှိသတည်း။

12 ငါကြည့်ရှု၍ လက်ျာဘက်၌ အမွေးတကောင် ပေါ်လာ၍ စိုးစံလေ၏။ မြေတပြင်လုံးအပေါ်မှာ၊

13 ထို နည်း တူ၊ မင်း ကြီး စိုး စံ ပြီး သော အ ခါ ဆုံး ခန်း သို့ ရောက် လာ ပြီး ထို အ ရပ် သည် နောက် တ ဖန် မ ပေါ် လာ တော့ ဘဲ နောက် လိုက် များ သည် ထ လာ ကြ ၏။ စိုးစံ၍ ကြီးစွာသောအချိန်ကို ရလေ၏။

14 မင်း စိုး စံ တဲ့ အခါ၊ အဆုံး ဟာ ပထ မ လို ပဲ ပေါ် လာ ပြီး နောက် တစ် ဖန် ပေါ် မလာ တော့ ဘူး။

15 ထို အ ခါ ထို အ ရပ် သို့ လာ သော အ သံ ရှိ ၍၊

16 ဤမျှလောက် ကာလပတ်လုံး မြေကြီးကို အုပ်စိုးသောမင်းကို နားထောင်လော့။ နောက်တဖန် မပေါ်မလာမီ၊ ငါဆိုသည်ကား၊

17 သင် ၏ နောက် တစ် ပိုင်း သို့ မ ရောက် ရ နှင့်၊

18တ တိ ယ မင်း သည် ထ ၍ အ ခြား သူ ကဲ့ သို့ စိုး စံ ၍ နောက် တစ် ဖန် မ ပေါ် လာ တော့ ပါ။

19 ထို အ ခါ အ ကြွင်း အ ကျန် အ ပေါင်း တို့ နှင့် ပတ် သက် ၍ အ မျိုး သား တို့ စိုး စံ ပြီး နောက် နောက် တစ် ဖန် မ ပေါ် မ လာ ကြ သ ကဲ့ သို့၊

20 တဖန် ငါကြည့်ရှု၍၊ အချိန်တန်လျှင်၊ လိုက်လာသော အမွေးတို့သည် အုပ်စိုးခြင်းငှါ လက်ျာဘက်၌ ရပ်လျက်၊ အချို့တို့သည် အုပ်စိုးသော်လည်း ခဏအတွင်း၌ ပေါ်မလာတော့။

21အ ကြောင်း မူ ကား၊ သူ တို့ အ ချို့ သည် အ မျိုး သား တို့ ၌ တည် ထား ကြ သော် လည်း မ အုပ် ချုပ် ကြ၊

22ထိုနောက်မှ ငါကြည့်ရှု၍ အမွေးတစ်ဆယ့်နှစ်ပါးတို့သည် နောက်တဖန်မပေါ်၊

23 လင်းယုန်၏ကိုယ်ပေါ်၌ နောက်တဖန်မရှိ၊ ခေါင်းသုံးလုံးနှင့် အတောင်ခြောက်ခု ငြိမ်ဝပ်လျက်ရှိ၏။

24 ထိုအခါ အမွေးလေးနှစ်ကောင်သည် ခြောက်ကောင်မှ ခွဲ၍ လက်ျာဘက်ခေါင်းအောက်၌ ကျန်နေရစ်သည်ကို ငါမြင်၏။

25 ငါ မြင် သည် နှင့်၊ အ တောင် အောက် ရှိ အမွေး အ ပင် တို့ သည် ကိုယ် တိုင် တည် ဆောက် ကာ အုပ် ချုပ် ရန် ကြံ စည် ကြ ၏။

26 ငါ မြင် သည် တွင်၊ အ ခြေ အ နေ တစ် ခု ရှိ သည် ဖြစ် ၍ မ ကြာ မ န တွင် မ ပေါ် လာ တော့ ပါ။

27 ဒုတိယ သည် ပထမ အကြိမ် ထက် စော ၏။

28 တဖန်ငါကြည့်ရှု၍၊ စိုးစံရမည်ဟု တွေးထင်ကျန်ကြွင်းသော နှစ်ယောက်၊

29 ထို အ ခါ သူတို့ ထင် မှတ် ကြ သော အ ခါ၊ ငြိမ် ဝပ် စွာ နေ သော ဦး ခေါင်း တစ် ဦး ကို နှိုး စ ကား၊ အလယ် ၌ ရှိ သော ခေါင်း တစ် ခု၊ အခြားဦးခေါင်းနှစ်ခုထက် ကြီး၏။

30ထို နောက် အ ခြား ဦး ခေါင်း နှစ် ခု ကို လည်း ကောင်း မြင် ရ ၏။

31 ကြည့်ရှုလော့၊ သူနှင့်အတူရှိသော သူတို့နှင့်အတူ ခေါင်းကိုလှည့်၍ စိုးစံမည့် အတောင်အောက်တွင် အမွေးနှစ်ချောင်းကို ကိုက်စား၏။

32 ဤဦးခေါင်းမူကား၊ မြေကြီးတပြင်လုံးကို ကြောက်လန့်စေ၍၊ မြေကြီးပေါ်မှာနေသော သူအပေါင်းတို့ကို အလွန်ညှဉ်းဆဲခြင်းနှင့်တကွ၊ ဖြစ်ခဲ့သမျှ အတောင်ပံများထက် ကမ္ဘာကြီး၏ အုပ်စိုးမှု ပိုရှိခဲ့သည်။

33 ဤ နောက် မှ ငါ မြင် ရ သော အ ခါ၊ အ လယ် ၌ ရှိ သော ခေါင်း သည် အ တောင် များ ကဲ့ သို့ ရုတ် တ ရက် မ ပေါ် လာ တော့ ပါ။

34 မြေကြီးပေါ်မှာ အုပ်စိုးသော အမျိုးတူသော ဦးခေါင်းနှစ်ပါး ကျန်ကြွင်း၏။

35 ငါ မြင် သည် နှင့်၊ လက် ယာ ဘက် ၌ ခေါင်း သည် လက် ဝဲ ဘက် ၌ ရှိ သော အ ခါ ကိုက် စား သွား ၏။

36 ရှေ့တော်၌ကြည့်ရှု၍ မြင်သောအရာကို ဆင်ခြင်လော့ဟု ငါ့အားပြောသော အသံတသံကို ငါဦးခေါင်းပြု၏။

37 ထိုအခါ ငါမြင်လျှင်၊ ဟောက်သောခြင်္သေ့သည် ထင်းထဲက ပြေးသွားသကဲ့သို့၊ သူသည် လူ၏အသံကို လင်းယုန်ထံသို့ လွှတ်လိုက်သည်ကို ငါမြင်၍ မိန့်တော်မူသည်ကား၊

38 နားထောင်လော့၊ ငါပြောမည်။ အမြင့်ဆုံးသောဘုရားသည် သင့်အား မိန့်တော်မူလိမ့်မည်။

39 ငါ့လောက၌ စိုးစံစေခြင်းငှာ ငါဖန်ဆင်းသော တိရစ္ဆာန်လေးမျိုးတွင် ကျန်ကြွင်းသော တိရစ္ဆာန်တို့သည် အချိန်ကာလ ကုန်ဆုံးခြင်းသို့ ရောက်မည် မဟုတ်လော။

40 စတုတ္ထသူသည် လာ၍ လွန်လေပြီးသော သားရဲအပေါင်းတို့ကို အောင်နိုင်၍၊ ကြီးစွာသော ကြောက်မက်ဘွယ်သော တန်ခိုးနှင့် လောကကို အုပ်စိုး၍၊ မြေကြီးတပြင်လုံးကို အလွန်ဆိုးသော ညှဉ်းဆဲခြင်းနှင့်တကွ၊ လှည့်ဖြားသောအားဖြင့် မြေကြီးပေါ်မှာ ကာလအတန်ကြာ နေလေ၏။

41 အ ကြောင်း မူ ကား၊ မြေ ကြီး သည် အ မှန် အ မှန် နှင့် မ စစ် ကြော ဘဲ။

42 အကြောင်းမူကား၊ သင်သည် နှိမ့်ချသော သူတို့ကို ညှဉ်းဆဲ၍၊ ငြိမ်သက်ခြင်းကို နှိမ့်ချသောအားဖြင့်၊ သင်သည် မုသာကို ချစ်၍၊ အသီးအနှံကို ဆောင်သောသူတို့၏ နေရာကို ဖျက်ဆီး၍၊

43 သို့ဖြစ်၍၊ သင်၏ဒုစရိုက်ပြုခြင်းသည် အမြင့်ဆုံးသောဘုရားထံသို့ငှင်း၊ သင်၏မာနသည် တန်ခိုးကြီးသောဘုရားထံသို့ငှင်း ရောက်လေပြီ၊

44 အမြင့်ဆုံးသောဘုရားသည် မာနကြီးသောအချိန်များကို ကြည့်ရှုတော်မူ၍၊ သူတို့သည် ပြီးဆုံးသွား၍၊ စက်ဆုပ်ရွံရှာဘွယ်အမှုတို့သည် ပြည့်စုံကြပြီ၊

45 ထိုကြောင့်၊ သင်သည် လင်းတ၊ သင်၏ကြောက်မက်ဖွယ်ကောင်းသော အတောင်ပံများ၊ ဆိုးသွမ်းသောအမွေးများ၊ ဆိုးသွမ်းသောဦးခေါင်းများ၊ နာကျင်ကိုက်ခဲသောခြေသည်းများ၊ သင်၏အချည်းနှီးသောကိုယ်ခန္ဓာအားလုံးကို မပေါ်လွင်စေတော့ပါ။

46 ကိုယ်တော်၏ညှဉ်းဆဲခြင်းဘေးမှ ကယ်နှုတ်ခြင်းခံရသော မြေကြီးတပြင်လုံး လန်းဆန်း၍ ပြန်လာမည်အကြောင်း၊ ဖန်ဆင်းခံတော်မူသောသူ၏ တရားစီရင်ခြင်းနှင့် ကရုဏာတော်ကို မျှော်လင့်ခြင်းငှာ၊

အခန်း ၁၂

1 ထိုအခါ၊ ခြင်္သေ့သည် လင်းယုန်ငှက်အား ဤစကားကို ပြောစဉ်တွင်၊ ငါမြင်လျှင်၊

2 ရှုလော့၊ ကျန်ကြွင်းသော ဦးခေါင်းနှင့် အတောင်လေးခုတို့သည် နောက်တဖန် မပေါ်သေးဘဲ၊ နှစ်ပါးတို့သည် ထိုမြို့သို့သွား၍ နန်းတက်ကြသဖြင့်၊ သူတို့၏နိုင်ငံသည် သေးငယ်၍ ရုတ်ရုတ်သဲသဲဖြစ်လေ၏။

3 တဖန် ငါမြင်သောအခါ၊ သူတို့သည် မပေါ်သေးဘဲ၊ လင်းတ၏ တကိုယ်လုံး မီးလောင်သွားသဖြင့် မြေကြီးသည် အလွန်ကြောက်ရွံ့သဖြင့်၊ ထို့နောက်တွင်၊ ငါသည် ဒုက္ခနှင့် စိတ်၏ချောက်ချားမှုမှ နိုးထလာပြီး၊ အလွန်ကြောက်လန့်ကာ၊ ငါ့ဝိညာဉ်အား မိန့်တော်မူသည်ကား၊

4 အကယ်စင်စစ် သင်သည် အမြင့်ဆုံးသော ဘုရား၏ လမ်းတို့ကို ရှာဖွေခြင်းအတွက်၊ သင်သည် ငါ့အား ဤအရာကို ပြုတော်မူပြီ၊

5 သို့ရာတွင်၊ ငါသည် စိတ်နှလုံး၌ ငြီးငွေ့၍ စိတ်၌ အလွန်အားနည်း၏။ ဤညတွင် ငါခံရသော ကြောက်ရွံ့မှုကြီးကြောင့် ငါ၌ ခွန်အားအနည်းငယ်သာ ရှိ၏။

6 သို့ဖြစ်၍ အမြင့်ဆုံးသောဘုရားသည် ငါ့ကို အဆုံးတိုင်အောင် နှစ်သိမ့်စေမည်အကြောင်း ယခု ငါတောင်းပန်မည်။

7 ငါ က၊ အ ထက် တော် ရှိ သော အ စိုး ရ အ ရှင်၊ အ ကျွန်ုပ် သည် ကျေး ဇူး တော် ကို တွေ့ ရ ပါ က၊ ငါသည် များစွာသောလူများရှေ့မှာ သင်နှင့် ဖြောင့်မတ်ရာသို့ ရောက်လျှင်၊

8 သို့ဖြစ်လျှင် အကျွန်ုပ်ကို နှစ်သိမ့်ပေးတော်မူပါ။ ကိုယ်တော်ကျွန်သည် အကျွန်ုပ်၏စိတ်ဝိညာဉ်ကို နှစ်သိမ့်စေခြင်းငှာ၊ ဤကြောက်မက်ဖွယ်ကောင်းသော ရူပါရုံ၏အနက်အဓိပ္ပါယ်နှင့် ရိုးရှင်းသောခြားနားချက်ကို ပြတော်မူပါ။

9အ ကြောင်း မူ ကား၊ အ ကျွန်ုပ် အား အ လွန် ဆုံး သော အ ကြိမ် တိုင် အောင် ပြ ရန် ခံ ထိုက် သူ ဖြစ် ကြောင်း အ ကြောင်း မူ ကား၊

10 တဖန်တုံ၊

11 သင်မြင်ရသော လင်းယုန်သည် ပင်လယ်မှတက်လာသော လင်းယုန်သည် သင်၏ညီဒံယေလ၏ရူပါရုံ၌ မြင်သောနိုင်ငံဖြစ်၏။

12 သို့ ရာ တွင် ထို အ ကြောင်း ကို သူ အား မ ဖော် ပြ ခဲ့ သော ကြောင့်၊ ယခု ငါ သင် တို့ အား ဤ အ ကြောင်း ကို ငါ ကြား ရ ၏။

13 ကြည့်ရှုလော့၊ မြေကြီးပေါ်တွင် နိုင်ငံတော်တစ်ခု ပေါ်ထွန်းလာမည်ဖြစ်ပြီး၊ ယခင်ရှိခဲ့
သော တိုင်းနိုင်ငံအားလုံးထက် ကြောက်ရွံ့ရမည့်ကာလရောက်လိမ့်မည်။
14 ထို အ ခါ ရှင် ဘု ရင် တစ် ဆယ့် နှစ် ပါး တို့ သည် အ မျိုး
အ နွယ် တစ် ခု ဖြစ် ကြ လိမ့် မည်။
15 ဒုတိယ သူ သည် နန်း စံ ရ လိမ့် မည်။ တစ် ကျိပ် နှစ် ပါး တို့ တွ
င် တစ် ပါး တို့ ထက် ပို ၍ နေ ရ လိမ့် မည်။
16 သင်မြင်သော အတောင်တဆယ်နှစ်လုံးကို ဤအရာသည် ထင်ရှားစေ၏။
17 သင် ကြား ရ သော စ ကား ဟူ မူ ကား၊ ဦး ခေါင်း မှ မ ထွက်
ဘဲ ကိုယ် ခန္ဓာ အ လယ် မှ ထွက် သွား ခြင်း ကို သင် မြင် ရ သော
အ မူ ဟူ ၍ အနက် ဖွင့် ချက် ဖြစ် ၏။
18 ထို နိုင် ငံ တော် ၏ နောက် မှ ကြီး စွာ သော တိုက် ခိုက် ခြင်း
များ ပေါ် ထွန်း လာ ပြီး ပျက် စီး ခြင်း ဘေး တွင် ရပ် နေ ရ မည်
ဖြစ် စေ၊ သို့ သော် လည်း ပြို လဲ ခြင်း မ ခံ ရ ဘဲ သူ့ ၏ အ စ
အ ဦး ၌ တစ် ဖန် ပြန် လည် ဖြစ် စေ လိမ့် မည်။
19 အ တောင် အောက် ၌ အ မွေး အ ပင် ငယ် ရှစ် ခု ကို မြင်
ရ သော အ ခါ၊ ဤ အ ရာ ၏ အ ရာ ဟူ ၍ ဖြစ် ၏။
20ထို အ ခါ သူ့ အ ထဲ ၌ ရှင် ဘု ရင် ရှစ် ပါး ပေါ် ထွန်း လာ လိ
မ့် မည် ဟူ သော ကြောင့်၊ အ ချိန် နည်း ၍ နှစ် များ လျှင် မြန် လိမ့်
မည်။
21 ထိုသူနှစ်ယောက်တို့သည် ပျက်စီးခြင်းသို့ရောက်၍ အလယ်အချိန်နီးသည်တိုင်အောင်၊
လေးယောက်တို့သည် အဆုံးတိုင်အောင် စောင့်ရှောက်ရကြလတံ့။ နှစ်ယောက်တို့သည်
အဆုံးတိုင်အောင် စောင့်ရှောက်ကြလိမ့်မည်။
22 ခေါင်းသုံးလုံးကျိန်းဝပ်သည်ကို သင်မြင်သောအခါ၊ အနက်အဓိပ္ပါယ်ကား၊
23 နောက်ဆုံးသောကာလ၌ အမြင့်ဆုံးသောဘုရားသည် တိုင်းနိုင်ငံသုံးပါးကို ထမြောက်
၍၊ ထိုပြည်၌ များစွာသောအမှုတို့ကို အသစ်ပြုပြင်၍၊ မြေကြီးကို အုပ်စိုးတော်မူလိမ့်မည်။
24 ထို အ ခါ ထို မြို့ ၌ နေ သော သူ တို့ ၏ ရှေ့ တော် ၌ ရှိ
သော သူ တို့ ထက် လွန် စွာ ညှဉ်း ဆဲ ခြင်း ဖြင့် နေ ကြ သော ကြော
င့်၊ လင်း တ ၏ ဦး ခေါင်း ဟု ခေါ် ဝေါ် ကြ ၏။
25 အကြောင်းမူကား၊ ဤသူတို့ကား၊ သူ၏ဒုစရိုက်ကို ပြီးမြောက်စေ၍၊ သူ၏နောက်ဆုံး
သောအဆုံးကို ပြီးစေသော သူတို့ကား၊
26 ကြီးမြတ်သောဦးခေါင်းသည် နောက်တဖန်မပေါ်သေးသည်ကို သင်မြင်သောအခါ၊ ထို
သူတို့တွင် တယောက်သည် အိပ်ရာပေါ်မှာ အသေခံရသော်လည်း၊ နာကျင်ခြင်းနှင့်တကွ
ထင်ရှားလျက်ရှိသည်ကို သင်မြင်ရ၏။
27 အ ကြောင်း မူ ကား၊ ကျန် သော သူ နှစ် ဦး ကို ထား ဖြင့် သတ်
လိမ့် မည်။
28 အကြောင်းမူကား၊ သူသည် ထားဘေးနှင့် တယောက်ကို ကိုက်စားသော်လည်း၊ နောက်
ဆုံး၌ သူသည် ထားဖြင့် မိမိကိုယ်ကို လဲလိမ့်မည်။
29 လက်ျာဘက်၌ရှိသော ဦးခေါင်းကို ကျော်၍ အတောင်အောက်၌ အမွေးနှစ်ချောင်း ဖြ
တ်သည်ကို သင်မြင်သောအခါ၊
30 ဤသူတို့သည် အမြင့်ဆုံးသောဘုရားသည် မိမိတို့အဆုံးတိုင်အောင် စောင့်ထိန်းတော်မူ
သော သူတို့ဖြစ်ကြောင်းကို ဆိုလိုသည်မှာ၊ ဤနိုင်ငံသည် သေးငယ်ပြီး ဒုက္ခနှင့်ပြည့်နေ
သော နိုင်ငံဖြစ်သည်ကို သင်မြင်သည်အတိုင်း၊
31 သင်မြင်သော ခြင်္သေ့သည်လည်း ထင်းထဲကထ၍ ဟောက်လျက်၊ ရွှေလင်းတအား
ပြောလျက်၊ သင်ကြားသမျှသော စကားနှင့် မဖြောင့်မတ်သောကြောင့်၊
32 အမြင့်ဆုံးသောဘုရားသည် သူတို့အဖို့၊ သူတို့၏ဒုစရိုက်ကို အဆုံးတိုင်အောင် စောင့်ထိ
န်းတော်မူသော ဘိသိက်ခံသောသူဖြစ်သတည်း။
33 အကြောင်းမူကား၊ ထိုသူတို့ကို တရားသဖြင့် စီရင်၍ အသက်ရှင်စေတော်မူသဖြင့်၊
34 အကြောင်းမူကား၊ ကျန်သော ငါ၏လူများ၊ ငါ၏နယ်နိမိတ်၌ ဖိနှိပ်ခံရသော သူတို့ကို
ကရုဏာနှင့် ကယ်နှုတ်တော်မူသဖြင့်၊ ငါသည် အစအဦးကတည်းက သင့်အား မိန့်တော်မူ
သော တရားစီရင်ရာနေ့ မရောက်မီတိုင်အောင် သူတို့ကို ရွှင်လန်းစေတော်မူလိမ့်မည်။
၃၅ ဤသည်မှာ သင်မြင်သော အိပ်မက်ဖြစ်ပြီး၊
36 အမြင့်ဆုံးသောဘုရား၏ ဤလျှို့ဝှက်ချက်ကို သိရန် သင်သည် တွေ့ဆုံခြင်းသာဖြစ်သ
ည်။
37 သို့ ဖြစ် ၍ သင် တို့ မြင် တွေ့ ခဲ့ သည့် အ ရာ အ ရာ များ ကို
ကျမ်း ၌ ရေး မှတ် ၍ ဝှက် ထား ကြ လော့။
38 သင် တို့ သိ သော စိတ် နှ လုံး တို့ ကို နားလည် ၍ ဤ လျှို့ ဝှ
က် ဝှက် ထား ရာ များ ကို စောင့် ထိန်း နိုင် သော ပညာ ရှိ တို့
အား သွန်သင် ကြ လော့။
39 သို့ရာတွင်၊ အမြင့်ဆုံးသောဘုရားသည် သင့်အား ကြားပြောခြင်းငှါ အလိုတော်ရှိသမျှကို
ပြမည်အကြောင်း၊ ခုနစ်ရက်ပတ်လုံး ဤအရပ်၌ စောင့်လော့။ ထိုအတူ သူသည် သူ့လမ်း
ကို လျှောက်လေ၏။
40 ခုနှစ် ရက် လွန် ပြီး သော အ ခါ ငါ သည် မြို့ သို့ မ ပြန် လာ
ကြောင်း ကို လူ အ ပေါင်း တို့ သိ မြင် သော အ ခါ၊ အ ငယ် ဆုံး
မှ အကြီး မြတ် ဆုံး သော သူ မှ သူ အ ပေါင်း တို့ ကို စု ရုံး ပြီး
ငါ့ ထံ သို့ လာ ၍ ပြော ဆို ကြ ၏။
41 အဘယ်အရာကို ငါတို့သည် နှောင့်ရှက်ကြသနည်း။ ကိုယ်တော်သည် အကျွန်ုပ်တို့ကို
စွန့်ပစ်၍ ဤအရပ်၌ ထိုင်နေသောကြောင့်၊
42 အကြောင်းမူကား၊ သင်သည် ပရောဖက်အပေါင်းတို့တွင်၊ စပျစ်သီးအစုအဝေးအဖြစ်၊
မှောင်မိုက်၌ ဆီမီးကဲ့သို့၎င်း၊ မိုဃ်းသက်မုန်တိုင်းဒဏ်မှ ကင်းလွတ်သော သင်္ဘောဆိပ်ကဲ့
သို့၎င်း၊
43 ငါတို့၌ ရောက်တတ်သော ဘေးဥပဒ်တို့သည် လုံလောက်သည် မဟုတ်လော။
44 ငါတို့ကို စွန့်လျှင် ဇိအုန်မြို့အလယ်၌ မီးလောင်ခံရလျှင် အဘယ်မျှ သာ၍ကောင်းသန
ည်း။
45 အကြောင်းမူကား၊ ငါတို့သည် ထိုအရပ်၌ သေသောသူထက် သာ၍မြတ်သည်မဟုတ်။
ကြီးသောအသံနှင့် ငိုကြွေးကြ၏။ ငါကလည်း၊
46 အိုဣသရေလအမျိုး၊ ယာကုပ်အမျိုး၊
47 အကြောင်းမူကား၊ အမြင့်ဆုံးသောဘုရားသည် သင်တို့ကို အောက်မေ့တော်မူ၍၊
48 ငါမူကား၊ သင်တို့ကို မစွန့်ပစ်ဘဲ၊ သင်တို့နှင့် မခွာဘဲ၊ ဇိအုန်မြို့၏ ပျက်စီးခြင်းသို့ ရော
က်ကြောင်းကို ဆုတောင်းခြင်းငှါ၎င်း၊ သင်တို့၏ နိမ့်ပါးသောမြေကို သနားခြင်းငှါ၎င်း၊ မင်းရဲ့
သန့်ရှင်းရာဌာန
49 ယခု မူ ကား လူ တိုင်း တို့ ၏ အိမ် သို့ သွား ကြ လော့၊ ဤ ရ
က် လွန် ပြီး နောက် သင့် ထံ သို့ ငါ လာ ပါ မည်။
50 ငါမှာထားသည်အတိုင်း၊ လူများတို့သည် မြို့ထဲသို့ သွားကြ၏။
51 ကောင်းကင်တမန် မှာထားတော်မူသည်အတိုင်း၊ ထိုကာလ၌ လယ်၌ရှိသော အပွင့်ကို
စား၍ အသီးအနှံ၏ အသားကို ရ၏။

အခန်း ၁၃

1 ခုနှစ်ရက်လွန်သောအခါ၊ ငါသည် ညဥ့်အချိန်၌ အိပ်မက်ကိုမြင်၏။
2 ထို အ ခါ ပင်လယ် မှ ထွက် လာ သော လေ သည် လှိုင်း တံ ပိုး
များ ကို လှုပ် ရှား စေ သည် ။
3 ငါ မြင် သည် ကား၊ ထို သူ သည် မို ဃ်း ကောင်းကင် ထောင် နှင့်
ချီ ၍ ခိုင် ခံ့ နေ သည် ဖြစ်၍၊ မျက် နှာ ကို လှည့် ကြည့် သော အ
ခါ၊ သူ့ အောက် ၌ မြင် ရ သော အ ရာ တို့ သည် တုန် လှုပ် လျက်
ရှိ ၏။
4 သူ ၏ နှုတ် မှ အသံ ထွက် လာ သော အ ခါ၊ မီး ကို တွေ့ ရ
သော အ ခါ မြေ ကြီး ပျက် သွား သ ကဲ့ သို့ သူ ၏ အ သံ ကို
ကြား ရ သူ အ ပေါင်း တို့ သည် မီးလောင် ကြ ၏။
5 ဤ နောက် မှ ငါ မြင် သည် နှင့်၊ ပင်လယ် မှ ထွက် လာ သော သူ
ကို နှိမ် နင်း ခြင်း ငှာ မို ဃ်း ကောင်းကင် လေး မျက်နှာ မှ အရေ အ တွ
က် အ များ အ ပြား ရှိ သော လူ အ များ စု ကို စု ဝေး စေ
တော် မူ ၏။
6သို့ ရာ တွင် ငါ မြင် သည် နှင့်၊ သူ သည် တောင် ကြီး တစ် ခု ကို
ကိုယ် တိုင် ထွင်း ထု ပြီး အ ပေါ် သို့ ပျံ တက် သွား ၏။

7 သို့ရာတွင် တောင်ကုန်းကိုထုလုပ်သော ဒေသ သို့မဟုတ် အရုပ်ကို ငါမြင်ဖူးသည်ဖြစ်၍ မနေနိုင်။

8 ဤ နောက် မှ ငါ တွေ့ မြင် ရ သော အ ခါ၊ အ ရှင် ကို နှိမ် နင်း ရန် စု ဝေး ကြ သော သူ အ ပေါင်း တို့ သည် အ လွန် ကြောက် လန့် ကြ ပြီး ပြင်း စွာ တိုက် ခိုက် ကြ ၏။

9 လာ သော လူ အ ပေါင်း တို့ ၏ ညှဉ်း ဆဲ ခြင်း ကို မြင် ရ သော အ ခါ၊ သူ သည် လက် ကို မ ချီ မ ဆန့်၊ ဓား၊ စစ် လက်နက် ကို မ ကိုင် ထား နှင့်။

10သို့ ရာ တွင် သူ ၏ နှုတ် မှ မီး လျှံ ဖြစ် သည် နှင့် အ တူ၊ သူ ၏ နှုတ် ခမ်း မှ မီး လျှံ ထွက် သက် သက် ထွက် သက် သက်၊ လျှာ မှ မီး ပွား များ နှင့် မိုး သက် မုန်တိုင်း များ ကို ထုတ် လွှတ် တော် မူ သည် ကို ငါ မြင် ၏။

11 ထိုသူအပေါင်းတို့သည် ရောနှော၍၊ ပြင်းစွာသောလေပြင်း၊ စစ်တိုက်ရန် အသင့်ပြင်ထားသော လူအုပ်ကြီးအပေါ်သို့ ကြမ်းကြမ်းတမ်းတမ်း လဲကျ၍ အသီးအသီး လောင်ကျွမ်းသွားသဖြင့် မရေမတွက်နိုင်အောင်များပြားသော အလုံးအရင်းကို ရုတ်တရက် မမြင်နိုင်ဘဲ ဖုန်မှုန့်နှင့် မီးခိုးနံ့များသာ မြင်လိုက်ရတော့ ကြောက်လန့်သွားမိသည်။ .

12 နောက် မှ ထို သူ သည် တောင် ပေါ် မှ ဆင်း လာ သည် ကို ငါ မြင် ၍ ငြိမ် သက် သော လူ အ ပေါင်း အ စည်း အ ဝေး ကို ခေါ် တော် မူ ၏။

13 ထိုအခါ လူများစွာသည် အထံတော်သို့ လာ၍ အချို့သောသူတို့သည် ဝမ်းမြောက်ကြ၍၊ အချို့တို့သည် ဝမ်းနည်းကြသဖြင့်၊ အချို့တို့သည် ချည်နှောင်လျက်၊ အချို့တို့သည် ပူဇော်သက္ကာရတို့ကို ဆောင်ခဲ့ကြ၏။ ထိုအခါ ငါသည် အလွန်ကြောက်လန့်၍ နေမကောင်းဖြစ်သဖြင့် နိုးလျက်၊

14 ကိုယ်တော်ကျွန်သည် ရှေးဦးစွာမှစ၍ ဤအံ့ဖွယ်အမှုတို့ကို ပြတော်မူ၍၊ အကျွန်ုပ်ဆုတောင်းခြင်းကို ခံထိုက်သည်ဟု မှတ်တော်မူပြီ။

15 ဤအိပ်မက်၏အနက်ကို ယခုပင် ပြလော့။

16 အကြောင်းမူကား၊ ငါသည် ငါ၏ဉာဏ်၌ ပဋိသန္ဓေနေသကဲ့သို့၊ ထိုကာလ၌ ကျန်ကြွင်းသော သူတို့သည် အမင်္ဂလာရှိ၍ မကျန်ရစ်သော သူတို့၌ သာ၍အမင်္ဂလာရှိ၏။

17အ ကြောင်း မူ ကား၊ မ ကျန် ကြွင်း သော သူ တို့ သည် သည်း ခံ လျက် နေ ကြ ၏။

18 နောင်ကာလ၌ သူတို့၌ဖြစ်လတံ့သော၊ ကျန်ရစ်သောသူတို့၌ ဖြစ်လတံ့သောအရာတို့ကို ယခု ငါနားလည်၏။

19 ထိုကြောင့်၊ ဤအိပ်မက်တို့သည် ဟောပြောသကဲ့သို့၊ ကြီးစွာသော ဘေးဥပဒ်နှင့် လိုအပ်ချက်များစွာထဲသို့ ရောက်ကြလိမ့်မည်။

20 သို့ ရာ တွင်၊ ဤ အ ရာ များ ထဲ သို့ ရောက် လာ မည့် သူ သည် ဤ အ ရာ သို့ ရောက် လာ မည့် သူ အတွက်၊ ဤ လောက မှ မိုး တိမ် ကဲ့ သို့ ကွယ် လွန် သွား ရန်၊ နောက်ဆုံး သော ကာလ ၌ ဖြစ် ပျက် သော အ ရာ များ ကို မမြင် ရ ဘဲ နေ ရန် ပို ၍ ကောင်း ၏။ တဖန်တုံ၊

21 ဗျာဒိတ်ရူပါရုံ၏ အနက်ကို သင့်အား ငါပြ၍၊ သင်လိုအပ်သောအရာကို သင့်အား ငါဖွင့်ပြမည်။

22 ကျန်ကြွင်းသော သူတို့အကြောင်းကို မိန့်တော်မူသည်ကား၊

23 ထိုကာလ၌ ဘေးဥပဒ်ကိုခံနိုင်ရည် ရှိသောသူသည် မိမိကို စောင့်ရှောက်၏။

24 သို့ ဖြစ်၍ ကျန်ရစ် သော သူ တို့ သည် သေ လွန် သူ တို့ ထက် သာ ၍ ကောင်း ချီး များ ကို သိ မှတ် ကြ လော့။

25 ရူပါရုံ၏ အနက်အဓိပ္ပါယ်ကား၊ ပင်လယ်အလယ်၌ လူတယောက် တက်လာသည်ကို သင်မြင်ရ၏။

26 အမြင့်ဆုံးသောဘုရားသခင်သည် ကြီးစွာသောအချိန်ကာလကို စောင့်တော်မူသောသူဖြစ်၏။ မိမိအလိုအလျောက် သတ္တဝါတို့ကို ကယ်နှုတ်စေ၍၊ ကျန်ကြွင်းသော သူတို့ကို အမိန့်ပေးတော်မူမည်။

27 သင် မြင် ရ သော အ ခါ၊ သူ ၏ ခံ တွင်း မှ ထွက် လာ သော လေ တိုက် ခြင်း၊ မီး နှင့် မုန်တိုင်း ကဲ့ သို့ ထွက် လာ ၏။

28 သူသည် ဓားမရှိ၊ စစ်လက်နက်ပစ္စည်း တစ်စုံတစ်ရာကိုမျှ မကိုင်ဆောင်ဘဲ၊ အရှိန်အဟုန်ဖြင့် ဝင်ရောက်လာသောကြောင့် ချေမှုန်းရန် ရောက်လာသော အလုံးအရင်းအားလုံးကို ဖျက်ဆီးပစ်ခဲ့သည်။ ဤသည်မှာ အဓိပ္ပာယ်ဖွင့်ဆိုချက်ဖြစ်သည်။

29 ကြည့်ရှုလော့၊ အမြင့်ဆုံးသောဘုရားသည် မြေကြီးပေါ်မှာရှိသော သူတို့ကို ကယ်နှုတ်တော်မူမည့်အချိန်ကာလ ရောက်လိမ့်မည်။

30 မြေကြီးပေါ်မှာနေသောသူတို့ အံ့သြခြင်းသို့ ရောက်လိမ့်မည်။

31 တစ် မြို့ နှင့် တစ် မြို့ တစ် မြို့၊ တစ် မြို့ နှင့် တစ် မြို့၊ တစ် မြို့ နှင့် တစ် မြို့၊ လူ တစ် ဦး နှင့် တစ် ဦး တစ် ယောက်၊ တိုင်း ပြည် တစ် ခု ကို တိုက် ခိုက် ရ မည်။

32 ဤအရာများ ပြည့်စုံလာမည့်အချိန်ကာလသည် ဖြစ်လတံ့၊ ငါသည် သင့်ရှေ့၌ပြခဲ့သော နိမိတ်လက္ခဏာများ ဖြစ်ပေါ်လာလိမ့်မည်၊ ထို့နောက်တွင် သင်သည် တက်နေသောလူသားအဖြစ် သင်မြင်သော ငါ့သားအား ကြေငြာလိမ့်မည်။

33 လူအပေါင်းတို့သည် သူ၏စကားသံကိုကြားသောအခါ၊ အသီးအသီး မိမိတို့ပြည်၌ တယောက်နှင့်တယောက် စစ်တိုက်ခြင်းကို စွန့်ရကြမည်။

34 သင်မြင်သည်အတိုင်း၊ မရေမတွက်နိုင်အောင်များပြားသော အစုအဝေးတို့သည် လာလို၍ အနိုင်ယူခြင်းငှါ အလိုရှိကြသည်နှင့်အညီ၊

35 သို့ရာတွင်၊ သူသည် ဇိအုန်တောင်ထိပ်၌ ရပ်လိမ့်မည်။

36 ဇိအုန်သည် လာ၍ လူအပေါင်းတို့အား ပြလိမ့်မည်။ လက်မရှိသော တောင်ကို မြင်သကဲ့သို့၊

37 ဤ သူ သည် ငါ့ သား တော် သည် ထို လူ မျိုး တို့ ၏ ဆိုး ညစ် သော အ မှု တို့ ကို ပြင်း စွာ ဒဏ် ခတ် တော် မူ လိမ့် မည်။

38 သူတို့ရှေ့မှာ သူတို့မကောင်းသောအကြံအစည်များ၊ မီးလျှံကဲ့သို့ နှိပ်စက်ညှဉ်းပန်းခြင်းများကို သူတို့ရှေ့မှောက်တွင် ချထားမည်ဖြစ်ပြီး၊ ငါနှင့်တူသောတရားအားဖြင့် သူတို့ကို ဖျက်ဆီးပစ်လိမ့်မည်။

39 သူ သည် ငြိမ် သက် သော အ ခြား အ စု အ ဝေး ကို သူ့ ထံ သို့ စု ဝေး စေ သည် ကို သင် မြင် သော် လည်း၊

40 အာရှုရိရှင်ဘုရင် ရှလမနာဆာ သိမ်းသွားသော အခါ၊ အိုရှာမင်းကြီးလက်ထက်၊ မိမိတို့ပြည်မှ သုံ့ပန်းများကို သိမ်းသွားသော ဆယ်နွယ်ဟူမူကား၊ အာရှုရိရှင်ဘုရင် ရှာလမာနဇာသည် သိမ်းသွား၍ ရေပေါ်မှာ သိမ်းသွားသဖြင့် အခြားသောပြည်သို့ ရောက်ကြ၏။ .

41 သို့ရာတွင်၊ သူတို့သည် တပါးအမျိုးသား အစုအဝေးတို့ကို စွန့်၍ လူသားတို့ မနေထိုင်ရာ အခြားပြည်သို့ ထွက်သွားကြမည်အကြောင်း၊

42 မိမိတို့ပြည်၌ မပြတ်မကျင့်သော ပညတ်တရားတို့ကို ထိုအရပ်၌ စောင့်ရှောက်စေခြင်းငှါ၊

43 မြစ် ကျဉ်း များ နား မှ ဥ ဖရတ် မြို့ သို့ ဝင် ကြ ၏။

44 ထိုအခါ အမြင့်ဆုံးသောဘုရားသည် သူတို့အဘို့ နိမိတ်လက္ခဏာတို့ကို ပြ၍၊ ရေလွှမ်းမိုးခြင်းကို မလွန်မီတိုင်အောင် ထိန်းထားတော်မူ၏။

45 အ ကြောင်း မူ ကား၊ ထို ပြည် ကို ဖြတ် ၍ တစ် နှစ် ခွဲ သွား ရ သော လမ်း ကောင်း ရှိ ၏။ ထို ပြည် ကို အာ သ ရက် ဟု ခေါ် ၏။

46 နောက်ဆုံးသောကာလတိုင်အောင် ထိုအရပ်၌ နေကြ၏။ ယခုမှစ၍လာသောအခါ၊

47 အမြင့်ဆုံးသောဘုရားသည် ရှောက်သွားခြင်းငှါ စမ်းရေစမ်းရေတွင်းတို့ကို တဖန်နေစေ၍၊ ထိုကြောင့် လူများအပေါင်းတို့သည် ငြိမ်သက်ခြင်းကို မြင်တော်မူသည်ဖြစ်၍၊

48 ကိုယ်တော်၏လူတို့၏နောက်၌ ကျန်ကြွင်းသောသူတို့ကား၊ အကျွန်ုပ်၏နယ်နိမိတ်အတွင်း၌ တွေ့ရှိရသောသူများ ဖြစ်ကြပါ၏။

49 ယခုမူကား၊ စုဝေးနေသော တိုင်းနိုင်ငံတို့ကို ဖျက်ဆီးသောအခါ၊ ကျန်ကြွင်းသော သူ၏လူတို့ကို ကွယ်ကာလိမ့်မည်။

50 ထိုအခါ အံ့ဘွယ်သောအမှုတို့ကို ပြတော်မူလိမ့်မည်။

51 ထိုအခါ ငါက၊ အိုအရှင်ထာဝရဘုရား၊ ဤအရာကို ပြတော်မူပါ- အဘယ့်ကြောင့်ဆိုသော်၊ ဤသူသည် ပင်လယ်ထဲက တက်လာသည်ကို ငါမြင်ရသနည်း။

52 သူ က၊ သင် သည် ပင် လယ် နက် နဲ သော အ ရာ ကို မ ရှာ နိုင်၊ မ သိ နိုင် သ ကဲ့ သို့၊ မြေ ကြီး ပေါ် မှာ အ ဘယ် သူ မျှ ငါ့ သား ကို မ တွေ့ နိုင်၊ သူ နှင့် အ တူ ရှိ နေ သော သူ တို့ ကို မတွေ့ နိုင်၊ နေ့ အချိန် ၌၊ .

53 ဤ ကား သင် မြင် သော အိပ် မက် ၏ အ ရာ ၏ အ ရာ ၏ အ ရာ ၏ အ ရာ ၏ အ ရာ ၏ အ ရာ ဖြစ် ၍ သင် သည် ဤ အ ရပ် ၌ သာ ထွန်း လင်း လျက် ရှိ ၏။

54 အကြောင်းမူကား၊ သင်သည် ကိုယ်လမ်းကို စွန့်၍၊ ငါ့တရား၌ လုံ့လဝီရိယကို ကျင့်သုံး၍ ရှာပြီ။

55 သင်၏အသက်ကို ပညာဖြင့် စီရင်၍၊ သင်၏အမိကို ဉာဏ်ဟုခေါ်၏။

56 ထို့ကြောင့်၊ အမြင့်ဆုံးသောဘုရား၏ဘဏ္ဍာတော်များကို သင့်အား ငါပြခဲ့ပြီးပါပြီ၊ အခြားသောအရာများကို သုံးရက်လွန်ပြီးမှ သင့်အား ငါပြော၍ တန်ခိုးကြီး၍ အံ့ဘွယ်သောအရာတို့ကို သင့်အား ကြားပြောပါမည်။

57 ထိုအခါ ငါသည် လယ်ပြင်သို့သွား၍ အမြင့်ဆုံးသော ဘုရားကို ကျေးဇူးတော်ချီးမွမ်းလျက်၊

58 ထို အ ကြောင်း မူ ကား၊ သူ သည် ထို အ တူ အုပ် ချုပ် ၍ ရာ သီ အ ချိန် ၌ ကျ ဆုံး သော အ မှု တို့ ကို လည်း ကောင်း၊ ထို အ ရပ်၌ သုံး ရက် နေ ထိုင် ၏။

အခန်း ၁၄

1 သုံးရက်မြောက်သောနေ့၌၊ ငါသည် သပိတ်ပင်အောက်တွင် ထိုင်လျက်၊ ငါ့တဘက်၌ ချုံပုတ်တစ်ခုမှ အသံထွက်လာ၍၊ ဒေရ၊ ဒေရ၊

2 ငါ သည် ဤ သူ ဖြစ် ပါ ၏ သ ခင် ဘု ရား၊ ခြေ ပေါ် မှာ ရပ် လျက် နေ ၏။

3 တဖန်တုံ၊ ငါ့လူ အဲဂုတ္တုပြည်၌ အမှုထမ်းစဉ်အခါ၊ ငါသည် မောရှေအား ချုံ၌ ထင်ရှားစွာပြ၍၊

4 ငါ သည် သူ အား စေ လွှတ် ၍ ငါ ၏ လူ တို့ ကို အဲ ဂု တ္တု ပြ ည် မှ ထုတ် ဆောင် ပြီး တာ ရှည် စွာ နေ ထိုင် ရာ တောင် ပေါ် သို့ ဆောင် ခဲ့ ၏။

5 အံ့ဘွယ်သောအမှုများစွာတို့ကို ကြားပြော၍၊ ခေတ်ကာလ၏ လျှို့ဝှက်ချက်နှင့် အဆုံးတို့ကို ပြလေ၏။ မိန့်တော်မူသည်ကား၊

6 ဤစကားများကို ဘော်ပြ၍၊ ဤစကားကို ဝှက်ထားရမည်။

7 ယခုမူကား၊

8 ငါပြခဲ့သော နိမိတ်လက္ခဏာများ၊ သင်မြင်ခဲ့ရသော အိပ်မက်များ၊ ကြားနာရသော အနက်အဓိပ္ပါယ်များကို စိတ်နှလုံးထဲ၌ ထားစေခြင်းငှာ၊

9 အကြောင်းမူကား၊ သင်သည် ခပ်သိမ်းသောအရပ်မှ နှုတ်ယူခြင်းကို ခံရ၍၊ ယခုမှစ၍ သင်သည် ငါ့သားနှင့်အတူ၊ ကာလမကုန်မှီတိုင်အောင်၊ သင်သည် ငါ့သားနှင့်အတူ၊ သင်ကဲ့သို့ ဖြစ်လိမ့်မည်။

10 အကြောင်းမူကား၊ လောကီသားတို့သည် ငယ်သောအရွယ်ကို ဆုံးရှုံး၍၊

11 အကြောင်းမူကား၊ ဤလောကသည် တစ်ဆယ့်နှစ်ပိုင်း ပိုင်းခြား၍ ဆယ်စုတစုသည် ပျောက်ကွယ်သွား၍၊

12 ဒသမ အပိုင်း တစ် ဝက် ၏ နောက် တွင် ရှိ သော အ ရာ များ ရှိ ပါ ၏။

13 သို့ဖြစ်၍ သင်၏အိမ်ကို စည်းစိမ်ရှိစေ၍၊ ကိုယ်တော်၏လူတို့ကို ဆုံးမတော်မူပါ၊ ဆင်းရဲခံရသောသူတို့ကို နှစ်သိမ့်စေတော်မူပါ။

14 သေတတ်သော အကြံအစည်တို့ကို လွှတ်လိုက်လော့။ လူ၏ဝန်ထုပ်ဝန်ပိုးတို့ကို ပယ်ရှားလော့၊

15 သင့်အတွက် အလေးအနက်ဆုံးသော အကြံအစည်များကို ဖယ်ထားကာ၊ ဤအချိန်များမှ ပြေးရန် အလျင်အမြန်လုပ်ဆောင်ပါ။

16အ ကြောင်း မူ ကား၊ သင် မြင် ရ သော အ မှု တို့ ထက် ကြီး စွာ သော အ မှု တို့ သည် နောင် တ ချိန် ၌ ဖြစ် လိမ့် မည်။

17 အကြောင်းမူကား၊ ဤလောကသည် အသက်အရွယ်အားဖြင့် မည်မျှ အားနည်းလာမည်ကို ကြည့်ရှုလော့၊ ထိုမျှမက၊ ထိုမြို့၌နေသောသူတို့အပေါ်၌ ဒုစရိုက်များ တိုးများလာလိမ့်မည်။

18 အကြောင်းမူကား၊ အချိန်ကာလသည် ဝေးကွာ၍ ငှားရမ်းခြင်းမှာ ခဲယဉ်းလှ၏။ အကြောင်းမူကား၊ ယခု သင်မြင်ရသော ရူပါရုံသည် လာလတံ့သော ရူပါရုံကို အလျင်အမြန် ရောက်ရ၏။

19 တဖန်ငါက၊

20 ကြည့်ရှုလော့၊ သခင်၊ ကိုယ်တော်သည် အကျွန်ုပ်ကို မှာထားတော်မူသည်အတိုင်း အကျွန်ုပ်သွားပါမည်။ ထိုကြောင့် ဤလောကသည် မှောင်မိုက်၌တည်၍ နေသောသူတို့သည် အလင်းမရှိကြ။

21 ထို့ကြောင့်၊ သင်၏တရားသည် မီးလောင်ပြီ၊ သင်ပြုသောအမှု၊ အစပြုရမည့်အမှုကို အဘယ်သူမျှမသိ။

22 သို့သော်လည်း၊ ငါသည် သင့်ရှေ့၌ ကျေးဇူးကိုတွေ့လျှင်၊ သန့်ရှင်းသောဝိညာဉ်တော်ကို ငါ့ထံသို့ စေလွှတ်၍၊ သင်၏ပညတ္တိကျမ်း၌ လူတို့သည် သင်၏လမ်းကိုတွေ့စေခြင်းငှါ၊ သူတို့သည် အစအဦးကတည်းက ဤလောက၌ ပြုသမျှတို့ကို ငါရေးထားမည်။ နောက်ဆုံးသောကာလ၌ အသက်ရှင်လိမ့်မည်ဟူသော အသက်ရှင်ခြင်းငှါ၊

23 သူ က၊ သင် သွား ၍ လူ များ ကို စု ဝေး စေ လော့၊ ရက် လေး ဆယ် ပတ် လုံး သင့် ကို မ ရှာ ကြ နှင့် ဟု ပြန် ပြော လော့။

24 သင်သည် ဘောက်ပင်အမြောက်အမြားကို ပြင်ဆင်၍ လျင်မြန်စွာရေးရန် အသင့်ရှိသော ဤငါးပါးသော Sarea၊ Dabria၊ Seleemia၊ Ecanus၊ Asiel တို့ကို သင်နှင့်အတူ ယူသွားလော့။

25 ထို သို့ လာ ၍ သင် ရေး စ ရာ များ ကို မ စ မီ တိုင် အောင် သင် ၏ စိတ် နှလုံး ထဲ ၌ ဉာဏ် တော် မီး ထွန်း စေ မည်။

26 သင်ပြီးသောအခါ၊ အချို့သောအရာတို့ကို ထုတ်ဝေ၍၊ အချို့အရာတို့ကို ပညာရှိတို့အား လျှို့ဝှက်စွာပြရလိမ့်မည်။ နက်ဖြန် ဤနာရီ၌ သင်သည် ရေးရလိမ့်မည်။

27 မှာ ထား တော် မူ သည် အ တိုင်း ငါ ထွက် သွား ၍ လူ အ ပေါင်း တို့ ကို စု ဝေး စေ လျက်၊

28 အိုဣသရေလအမျိုး၊ ဤစကားကို နားထောင်ကြလော့။

29အစအဦး၌ ငါတို့၏အဘတို့သည် အဲဂုတ္တုပြည်၌ တပါးအမျိုးသားဖြစ်၍၊

30 သူတို့ နောက် မှာ လည်း သင် တို့ လွန် ကျူး လွန် ကျူး ကြ တဲ့ မ စောင့် ထိန်း တဲ့ အသက် ပ ညတ် တ ရား ကို ခံယူ ကြ တယ်။

31 ထိုအခါ ဇိအုန်ပြည်သည် သင်တို့တွင် စာရေးတံချ၍ ခွဲဝေသောပြည်ဖြစ်သတည်း။ သင်တို့ဘိုးဘေးများနှင့် သင်တို့သည် မတရားသောအမှုကို ပြုကြပြီ၊ အမြင့်ဆုံးသောဘုရား မှာထားတော်မူသော လမ်းတို့ကို မစောင့်ကြ။

32 သူသည် ဖြောင့်မတ်သော တရားသူကြီးဖြစ်သောကြောင့်၊ သူပေးသော အရာကို သင့်ထံမှ အချိန်မီ လုယူ၏။

33 ယခုမူကား၊ သင်တို့သည် ဤအရပ်၌ရှိ၍၊ သင်တို့၏ညီအစ်ကိုတို့သည် သင်တို့တွင်ရှိကြ၏။

34 ထို့ကြောင့်၊ သင်တို့သည် ကိုယ်ဉာဏ်ကို နှိမ့်ချ၍ စိတ်နှလုံးကို ပြုပြင်ကြမည်ဆိုလျှင်၊ သင်တို့သည် အသက်ရှင်လျက်၊ သေပြီးနောက် ကရုဏာကို ခံရကြလိမ့်မည်။

35 အကြောင်းမူကား၊ သေလွန်ပြီးမှ၊ ငါတို့သည် တဖန်အသက်ရှင်သောအခါ၊ တရားစီရင်ခြင်းသို့ ရောက်ရကြလိမ့်မည်။ ထို့နောက် ဖြောင့်မတ်သောသူတို့၏အမည်များ ပေါ်ထွန်းလာကာ မတရားသော သူတို့၏အကျင့်ကို ဘော်ပြလိမ့်မည်။

36 ထို့ကြောင့် အဘယ်သူမျှ ငါ့ထံသို့ ယခုမလာစေနှင့်။ ဤရက်လေးဆယ်ပတ်လုံး ငါ့ကို မရှာစေနှင့်။

၃၇ ဒါ နဲ့ သူ မှာ ထား တဲ့ အတိုင်း လူ ငါး ယောက် ကို ငါ ယူ ပြီး လ ယ် ထဲ သွား ပြီး နေ ရစ် ခဲ့ တယ်။

38 နောက် နေ့ ၌၊ ဧ ဒ ရက်၊ မင်း တို့ ကို ငါ ပေး သော သောက် စ ရာ ကို သောက် လော့။

39 ထိုအခါ ငါ့ပါးစပ်ကိုဖွင့်၍ ရေနှင့်ပြည့်သော ခွက်တလုံးသည် ငါ့ထံသို့လာ၍၊ အရောင်ကား မီးကဲ့သို့ဖြစ်၏။

40 ငါသောက်၍ သောက်သောအခါ၊ ငါ့နှလုံးသည် ဉာဏ်ကို နှုတ်၍ ဉာဏ်ပညာသည် ငါ့ရင်ဘတ်၌ ပေါက်တတ်၏။

41 ငါ့နှုတ်ကိုဖွင့်၍ မပိတ်ရ။

42 အမြင့်ဆုံးသောဘုရားသည် လူငါးဦးတို့အား ဉာဏ်ကိုပေး၍ သူတို့မသိသော ညဥ့်အခါ၌ အံ့ဩဘွယ်သော ရူပါရုံတို့ကို ရေးမှတ်၍ ရက်လေးဆယ်ထိုင်လျက် နေ့အခါ၌ရေး၍ ညဥ့်အခါ မုန့်စားကြ၏။

43 ငါ့မူကား၊ ငါသည် နေ့အခါ၌ ဟောပြော၍ ညဥ့်အခါ လျှာကို မကိုင်၊

44 ရက် လေး ဆယ် မှာ တော့ ကျမ်း နှစ် ရာ လေး စောင် ရေး ခဲ့ တယ်။

45 ရက် လေးဆယ် ပြည့် သောအခါ၊ အမြင့်ဆုံး သော အရှင် က၊ သင် ရေး ထား သော ပဌမဆုံး သော စာ ကို ထိုက် သင့် သော သူ နှင့် မ ထိုက် တန် သော သူ တို့ ဖတ် နိုင် ရန်၊

46 လူခုနစ်ကျိပ်တို့ကို လူတို့တွင် ပညာရှိစေခြင်းငှာ သူတို့ကိုသာ အပ်မည်အကြောင်း၊

47 အကြောင်းမူကား၊ သူတို့အထဲ၌ ဉာဏ်စမ်းရေ၊ ပညာစမ်းရေတွင်း၊

48 ငါပြု၏။

အခန်း ၁၅

1 ကြည့်ရှုလော့၊ သင်၏နှုတ်၌ ငါသွင်းသော ပရောဖက်ပြုချက်စကားကို ငါ၏လူတို့ကြား၌ ဆင့်ဆိုလော့ဟု ထာဝရဘုရားမိန့်တော်မူ၏။

2 သူတို့သည် သစ္စာနှင့်သစ္စာရှိသောကြောင့် စာရွက်၌ရေးမှတ်စေကြလော့။

3 သင့်တဘက်၌ ကြံစည်သော အကြံအစည်များကို မကြောက်နှင့်၊ သင့်တဘက်၌ ပြောဆိုသော သူတို့၏ မယုံကြည်မှုတို့သည် သင့်ကို မနှောက်ယှက်စေနှင့်။

4 အကြောင်းမူကား၊ သစ္စာမရှိသော သူအပေါင်းတို့သည် သစ္စာမရှိသောအားဖြင့် သေကြလိမ့်မည်။

5 အရှင်ထာဝရဘုရား မိန့်တော်မူသည်ကား၊ ငါသည် ဤလောက၌ ဘေးဒဏ်ကို ဆောင်ခဲ့မည်။ ထားဘေး၊ အစာခေါင်းပါးခြင်း၊ သေခြင်း၊ ပျက်စီးခြင်း

6 အကြောင်းမူကား၊ မတရားသောအမှုသည် မြေကြီးတပြင်လုံးကို အလွန်ညစ်ညူးစေ၍၊

7 ထို့ကြောင့်၊ ထာဝရဘုရားမိန့်တော်မူသည်ကား၊

8 သူတို့ညစ်ညူးစွာပြုသော ဒုစရိုက်ကို မထိမခိုက်သကဲ့သို့၊ ငါ့လျှာကို နောက်တဖန်မထိဘဲ၊ မတရားသဖြင့် ပြုကျင့်သော ထိုအရာတို့၌ ငါသည် သူတို့ကို ဒုက္ခမပေးရ။ ဆက်တိုက်တိုင်ကြားရုံပါပဲ။

9 ထို့ကြောင့်၊ အရှင်ထာဝရဘုရား မိန့်တော်မူသည်ကား၊ ငါသည် သူတို့ကို ငြိမ်စင်စစ်လက်စားချေ၍၊ အပြစ်မရှိသော အသွေးရှိသမျှကို သူတို့အထဲမှ ငါ့အား လက်ခံမည်။

10 ကြည့်ရှုလော့၊ ငါ၏လူတို့ကို သတ်ခြင်းငှာ သိုးစုကဲ့သို့ ပို့ဆောင်ခြင်းခံရ၍၊ အဲဂုတ္တုပြည်၌ နေစရာဘို့ ယခု သူတို့ကို ငါမဆင်းရဲ။

11 သို့ရာတွင်၊ အားကြီးသောလက်၊ ဆန့်သောလက်ရုံးကို ငါဆောင်ခဲ့၍၊ အရင်ကဲ့သို့ အဲဂုတ္တုပြည်ကို ဘေးဒဏ်နှင့် ဒဏ်ခတ်၍၊ တပြည်လုံးကို ဖျက်ဆီးမည်။

12 အဲဂုတ္တုပြည်သည် ငိုကြွေးမြည်တမ်း၍၊ ဘုရားသခင် သက်ရောက်စေတော်မူသော ဘေးဥပဒ်နှင့် ဒဏ်ခတ်ခြင်း ခံရလိမ့်မည်။

13 မြေ၌ထွန်ယက်သောသူတို့သည် ညည်းတွားကြလိမ့်မည်။ အကြောင်းမူကား၊ သူတို့၏မျိုးစေ့တို့သည် ပေါက်ကွဲ၍ မိုးသီးကျသဖြင့်၊

14 ဤလောကနှင့် ဤလောက၌နေသောသူတို့သည် အမင်္ဂလာရှိစေသတည်း။

15 အကြောင်းမူကား၊ ထားနှင့်ငင်းတို့၏ ပျက်စီးခြင်းသို့ ရောက်လုနီးသည်ဖြစ်၍၊ လူတယောက်သည် ထ၍ တိုက်ရလိမ့်မည်။ တယောက်ကို ကိုင်လျက်၊

16 အကြောင်းမူကား၊ လူတို့တွင် ပုန်ကန်ခြင်း၊ အချင်းချင်း ကျူးကျော်ခြင်းရှိလိမ့်မည်။ ရှင်ဘုရင် မှူးမတ်တို့ကို မမှတ်ဘဲ၊ ကျင့်ကြံပြုမူခြင်းသည် အာဏာ၌ တည်လိမ့်မည်။

17လူ သည် မြို့ သို့ သွား လို သော အ ခါမ တတ် နိုင်။

18 အကြောင်းမူကား၊ သူတို့၏မာနကြောင့် မြို့ရွာတို့သည် ထိတ်လန့်ကြလိမ့်မည်။

19 လူသည် မိမိအိမ်နီးချင်းကို မသနားဘဲ၊ မုန့်မရှိခြင်း၊ ဆင်းရဲခြင်းနှင့် ကြီးစွာသောဒုက္ခကြောင့် မိမိတို့အိမ်များကို ထားနှင့် ဖျက်ဆီး၍ ဥစ္စာများကို လုယူရမည်။

20 ဘုရားသခင်မိန့်တော်မူသည်ကား၊ နေထွက်ရာအရပ်၊ တောင်မျက်နှာ၊ အရှေ့အရပ်၊ လိဗနုန်တို့မှ ငါ့ကိုရိုသေခြင်းငှါ မြေကြီးရှင်ဘုရင်အပေါင်းတို့ကို ငါခေါ်၍၊ အချင်းချင်း ရန်ဘက်ပြု၍၊ သူတို့၌ ပြုသောအမှုတို့ကို ဆပ်ခြင်းငှါ၊

21 ငါ ရွေး ချယ် သော သူ တို့ ၌ ယ နေ့ ပြု ကြ သည့် အ တိုင်း ငါ သည် လည်း ပြု ၍ ရင် ခွင် ၌ ဆပ် ပေး မည်။ အရှင်ထာဝရဘုရား မိန့်တော်မူသည်ကား၊

22 ငါ့လက်ျာလက်သည် အပြစ်ရှိသောသူတို့ကို မနှမြောဘဲ၊ မြေကြီးပေါ်မှာ အပြစ်မရှိသော အသွေးကိုသွန်းလောင်းသောသူတို့အပေါ်မှာ ငါ့ထားသည် မစဲရ။

23 အမျက်တော်ထွက်၍ မြေကြီးအမြစ်ကိုငင်း၊ ဖောက်ထားသော ကောက်ရိုးကဲ့သို့ငင်းဆိုးသောသူတို့ကိုငင်း လောင်လေ၏။

24 ပြစ်မှားသောသူတို့၌ အမင်္ဂလာရှိ၍၊ ထာဝရဘုရား မိန့်တော်မူသည်ကား၊

25 ငါသည် သူတို့ကို မနှမြော။ သားသမီးတို့၊ တန်ခိုးတော်နှင့် သွားကြ ငါ့သန့်ရှင်းရာဌာနကို မညစ်ညူးစေနှင့်။

26 အကြောင်းမူကား၊ ထာဝရဘုရားသည် သူ့ကိုပြစ်မှားသော သူအပေါင်းတို့ကို သိတော်မူသောကြောင့်၊ သူတို့ကို သေဘေးနှင့် သုတ်သင်ပယ်ရှင်းခြင်းသို့ ပို့ဆောင်တော်မူ၏။

27 ယခုမူကား၊ မြေကြီးတပြင်လုံး၌ ဘေးဥပဒ်ကျရောက်၍ သင်တို့သည် ထိုဘေးဒဏ်တို့၌ နေကြလိမ့်မည်။ အကြောင်းမူကား၊ သင်တို့သည် ဘုရားသခင်ကို ပြစ်မှားသောကြောင့် သင်တို့ကို ကယ်နှုတ်တော်မမူ။

28 ကြောက်မက်ဖွယ်ကောင်းသော ရူပါရုံကိုငင်း၊

29 အာ ရေ ဗျ ပြည် ၏ နဂါး များ ၏ လူ မျိုး တို့ သည် များ စွာ သော ရ ထား များ နှင့် ထွက် လာ ကြ သော အ ခါ၊ အ များ ပြား တို့ ကို ကြား ရ သူ အ ပေါင်း တို့ သည် ကြောက်ရွံ့ တုန် လှုပ် စေ ခြင်း ငှာ မြေ ကြီး ပေါ် ၌ လေ ကဲ့သို့ ဆောင် ကြ လိမ့် မည်။

30 ထိုမှတပါး၊ ဒေါသအမျက်ထွက်သော ကာမနိလူတို့သည် တောဝက်ကဲ့သို့ ထွက်လာကြ၍၊ ကြီးစွာသော တန်ခိုးဖြင့် လာ၍ စစ်တိုက်ကြသဖြင့်၊ အာရှုရိပြည်၏ အစိတ်အပိုင်းကို ဆုံးရှုံးကြလိမ့်မည်။

31 ထိုအခါ နဂါးတို့သည် ငင်းတို့၏ သဘောသဘာဝကို အောက်မေ့၍ အသာစီးရလိမ့်မည်။ ညှဥ်းဆဲခြင်းငှါ ကြီးစွာသော တန်ခိုးနှင့် တညီတညွတ်တည်း ကြံစည်ကြလျှင်၊

32 ထို အ ခါ ဤ သူ တို့ သည် နှောင့် ယှက် ခြင်း ကို ခံ ရ ကြ လိမ့် မည်။ တန်ခိုး ကြောင့် နှုတ် ဆိတ် လျက် ပြေး ကြ လိမ့် မည်။

33 အာရှုရိပြည်မှ ရန်သူတို့သည် ဝိုင်းထား၍ အချို့ကို ဖျက်ဆီးသဖြင့်၊ သူတို့၏ဗိုလ်ခြေ၌ ကြောက်ရွံ့ထိတ်လန့်ခြင်း၊ ရှင်ဘုရင်တို့၌ ရန်တွေ့ခြင်းဖြစ်လိမ့်မည်။

34 အရှေ့ မြောက်မှ တောင်ဘက်တိုင်အောင် မိုဃ်းတိမ်တို့ကို ကြည့်ရှု၍၊ ဒေါသနှင့် မုန်တိုင်းနှင့် ပြည့်နှက်သော ရှုမြင်ခြင်းငှါ အလွန်ကြောက်မက်ဖွယ်ကောင်း၏။

35 သူတို့သည် အချင်းချင်း ဒဏ်ခတ်၍၊ မိမိတို့ ပိုင်သောကြယ်ကိုပင် မြေကြီးပေါ်မှာ များပြားစွာသော ကြယ်တို့ကို လုပ်ကြံကြလိမ့်မည်။ အသွေးသည် ဓားမှ ဝမ်းထဲသို့ ရောက်လိမ့်မည်။

36 လူတို့၏ချေးကို ကုလားအုတ်တွင်းသို့ ဆောင်သွား၍၊

37 မြေကြီးပေါ်မှာ ကြီးစွာသော ထိတ်လန့်တုန်လှုပ်ခြင်းရှိ၍၊ အမျက်ဒေါသကိုမြင်သောသူတို့သည် ကြောက်လန့်၍၊ တုန်လှုပ်ခြင်းသို့ ရောက်ကြလိမ့်မည်။

38 ထို အ ခါ တောင် မှ မြောက်၊ မြောက် မှ၊ အ နောက် ဘက် မှ တစ်စိတ် တစ် ပိုင်း သည် ကြီး စွာ သော မုန်တိုင်း များ လာ လိမ့် မည်။

39 အရှေ့ဘက်မှ လေပြင်းများထွက်၍ ပွင့်လိမ့်မည်။ ဒေါသအမျက်နှင့် ထမြောက်တော်မူသော မိုဃ်းတိမ်နှင့် ကြယ်တို့သည် အရှေ့နှင့်အနောက်လေကို ကြောက်ရွံ့စေသဖြင့် ပျက်စီးလိမ့်မည်။

40 မြေကြီးတပြင်လုံးနှင့် မြေကြီးသားတို့ကို ကြောက်စေခြင်းငှါ၊ မြင့်သောအရပ်တိုင်း၌ ကြောက်မက်ဘွယ်သောကြယ်ကို သွန်းလောင်းကြလိမ့်မည်။

41 လယ်ပြင်ရှိသမျှနှင့် မြစ်ရေများ ပြည့်စေခြင်းငှာ မီး၊ မိုဃ်းသီး၊ ဓားပျံများ၊ များပြားလှသော ရေများ၊

42 မြို့ရိုး၊ တောင်ကုန်း၊ ထင်းပင်၊ မြက်ပင်၊ စပါးပင်တို့ကို ဖြိုဖျက်ကြလိမ့်မည်။

43 သူ တို့ သည် ဗာ ဗု လုန် မြို့ သို့ အ လျင် အမြန် သွား ၍ ကြောက် လန့် ကြ လိမ့် မည်။

44 သူ တို့ သည် သူ့ ထံ သို့ လာ ၍ ဝိုင်း ထား ကြ လိမ့် မည်။ ကြယ် နှင့် အ မျက် တော် အ ပေါင်း တို့ သည် သူ့ အပေါ် သို့ သွန်း လော င်း ကြ လိမ့် မည်။ မြေ မှုန့် နှင့် မီး ခိုး တို့ သည် ကောင်း ကင် သို့ တ

က် ကြ လိမ့် မည်။ သူ့ ပတ် လည် တွင် ရှိ သော သူ အ ပေါင်း တို့ သည် သူ့ ကို မြည် တမ်း ကြ လိမ့် မည်။

45 သူ့ အောက် မှာ ကျန် နေ တဲ့ သူ တွေ က ကြောက် ရွံ့ နေ တဲ့ သူ တွေ ကို လုပ် ဆောင် ရ မယ်။

46 ဗာ ဗု လုန် ၏ မျှော် လင့် ချက် ကို ဖော် ဆောင် သော အာ ရှ၊ သ င် သည် သူ ၏ ဘုန်း အ သ ရေ ဖြစ် ၏။

47 သင်သည် သူနှင့်တူသော ကြောင့်၊ သင်သည် အမင်္ဂလာရှိစေသတည်း။ သင်နှင့်မတရားသောမေထုန်ကို အစဉ်အလိုရှိ သော သင်၏ချစ်သူတို့၌ ဂုဏ်အသရေရှိစေခြင်းငှာ၊ သင်၏သမီးတို့ကို ညစ်ညူးစေခြင်းငှာ၊

48 သူ တို့ ၏ လုပ် ဆောင် မှု နှင့် တီထွင် ကြံ စည် မှု တို့ တွင် မုန်းတီး သော သူ နောက် သို့ လိုက် ခဲ့ သည် ဖြစ် ၍ ဘု ရား သ ခင် မိန့် တော် မူ သည် ကား၊

49 ဘေးဥပဒ်ကို သင့်အပေါ်သို့ ငါစေလွှတ်မည်။ မုဆိုးမဖြစ်ခြင်း၊ ဆင်းရဲခြင်း၊ အစာခေါင်းပါးခြင်း၊ ဓားရှည်၊ ကာလနာ၊ သင်၏အိမ်များကို ဖျက်ဆီးခြင်း၊ သေခြင်းတရားဖြင့် ဖျက်ဆီးခြင်းငှာ၊

50 ကိုယ်တော်၏ ဘုန်းတန်ခိုးတော်သည် ပန်းပွင့်ကဲ့သို့ ခန်းခြောက်၍၊ သင့်အပေါ်သို့ စေလွှတ်သော အပူသည် ပေါ်လာလိမ့်မည်။

51 ဆင်းရဲသောမိန်းမသည် ဒဏ်ချက်နှင့် ဆုံးမသကဲ့သို့၊ အားလျော့သော မိန်းမကဲ့သို့ အားနည်းလိမ့်မည်။ သင်နှင့်။

52 ငါသည် ငြူစူသောစိတ်နှင့် သင့်တဘက်၌ ပြုပါသလောဟု ထာဝရဘုရား မိန့်တော်မူ၏။

53 သင်သည် ငါရွေးကောက်သော သူကို အစဉ်မသတ်ဘဲ၊ သင်၏လက်ကို ချီးမြှောက်၍၊ သင်သည် ယစ်မူးသောအခါ၊

54 သင့်မျက်နှာ၏အလှကို ထင်ရှားစေသလော။

55 သင်၏ မှားယွင်းခြင်း၏ အကျိုးသည် သင်၏ရင်ခွင်၌ ရှိလိမ့်မည်၊ ထို့ကြောင့် သင်သည် လျော်ကြေးငွေကို ခံရလိမ့်မည်။

56 ငါ ရွေး ချယ် သော အ မှု၌ သင် ပြု သ ကဲ့ သို့၊ ဘုရားသခင် သည် သင့် အား ပြု တော် မူ လိမ့် မည်။

57 သင်၏သားမြေးတို့သည် ဝေတ်မွတ်ခြင်းဘေးနှင့်သေ၍၊ ထားဘေးနှင့် လဲကြလိမ့်မည်။ သင်၏မြို့တို့သည် ပြိုပျက်၍၊ လယ်၌ ထားဘေးနှင့် ဆုံးရှုံးကြလိမ့်မည်။

58 တောင်ပေါ်၌နေသောသူတို့သည် ဝေတ်မွတ်၍ သေကြလိမ့်မည်။ ကိုယ်အသားကိုစား၍ ကိုယ်အသွေးကို သောက်ရကြလိမ့်မည်။ အလွန်ဝေတ်မွတ်ခြင်း၊ ရေငတ်ခြင်း၊

59 သင် သည် မ ပျော် ရွှင် သော အ ခါ ပင်လယ် ကို ဖြတ် ၍ ဘေး ဒဏ် ခံ ရ လိမ့် မည်။

60 ထိုလမ်းခရီး၌ သူတို့သည် ပျင်းရိသောမြို့ကို ပြေးကြလိမ့်မည်။ သင်၏ပြည်၏ အစိတ်အပိုင်းအချို့ကို ဖျက်ဆီး၍၊ သင်၏ဘုန်းအသရေကို ဖျက်ဆီး၍၊ ပျက်စီးသော ဗာဗုလုန်သို့ ပြန်ကြလိမ့်မည်။

61 သင်တို့သည် သူတို့ကို အမှိုက်ကဲ့သို့ ပစ်ချခြင်းကို ခံရ၍၊ သူတို့သည် မီးကဲ့သို့ သင့်အတွက် ဖြစ်လိမ့်မည်။

62 သင်၏မြို့၊ သင်၏ပြည်၊ သင်၏တောင်တို့ကို ဖျက်ဆီးလိမ့်မည်။ သင်၏တောအုပ်နှင့် သီးသောသစ်ပင်ရှိသမျှတို့ကို မီးရှို့ကြလိမ့်မည်။

63 သင်၏သားသမီးတို့သည် သိမ်းသွားခြင်းကို ခံရ၍၊ သင်၌ရှိသောအရာကို ကြည့်ရှု၍ လုယူကြလိမ့်မည်။

အခန်း ၁၆

1 ဗာဗုလုန်မြို့ အဲဂုတ္တုပြည်၊ ရှုရိပြည်၊

2 အိတ်၊ ဆံပင်ကို စည်း၍၊ သားသမီးတို့ကို ငိုကြွေးမြည်တမ်းလျက်၊ သင်၏ ပျက်စီးခြင်းသို့ ရောက်လုနီးပြီ။

3 ဓား ကို သင့် အပေါ် သို့ ပို့ ၍ အ ဘယ် သူ သည် ပြန် လှည့် နိုင် သ နည်း။

4 သင်တို့တွင် မီးကိုလွှတ်၍ အဘယ်သူငြိမ်းနိုင်သနည်း။

5 ဘေးဥပဒ်သည် သင်တို့ရှိရာသို့ စေလွှတ်၍၊ နှင်ထုတ်နိုင်သော သူကား အဘယ်နည်း။

6 အကြင်သူသည် တော၌ဆာလောင်သောခြင်္သေ့ကို နှင်ထုတ်နိုင်သလော။ သို့မဟုတ် မီးလောင်စပြုသောအချိန်၌ အမှိုက်ကို အဘယ်သူသည် ငြိမ်းစေသနည်း။

7 အားကြီးသောလေးသမား၏ပစ်သောမြှားကို နောက်တဖန်လှည့်နိုင်သလော။

8 တန်ခိုးကြီးသော ထာဝရဘုရားသည် ဘေးဒဏ်တို့ကို လွှတ်တော်မူ၏။

9 အမျက်တော်မှ မီးထွက်၍၊

10 သူသည် လျှပ်စီးကို ပစ်၍ အဘယ်သူ မကြောက်ရမည်နည်း။ မိုဃ်းချုန်းလိမ့်မည်။ အဘယ်သူသည် မကြောက်ရမည်နည်း။

11ထာ ဝ ရ ဘု ရား သည် ခြိမ်း ခြောက် တော် မူ လိမ့် မည်၊ အ ဘ ယ် သူ သည် မျက် မှောက် တော် ၌ အမှုန့် ပြု ခြင်း ကို ခံ ရ လိမ့် မ ည် မ ဟုတ်။

12 မြေကြီးတုန်လှုပ်၍၊ သမုဒ္ဒရာသည် နက်နဲရာအရပ်မှ လှိုင်းတံပိုးထ၍ လှိုင်းတံပိုးတို့သည် တုန်လှုပ်လျက်၊ ထာဝရဘုရားရှေ့တော်၌ငှင်း၊ ဘုန်းတန်ခိုးအာနုဘော်တော်၏ ရှေ့တော်၌ငှင်း၊

13 အ ကြောင်း မူ ကား၊ လေး ကို ကွေး သော သူ ၏ ညာ လက် သ ည် အား ကြီး ၍ ပစ် တော် မူ သော မြှား များ သည် ကမ္ဘာ အ စွန်း သို့ ပစ် ချ ခြင်း ခံ ရ သော အ ခါ၊ မ လွတ် မ လပ် ဖြစ် ၏။

14 ကြည့်ရှုလော့၊ မြေကြီးပေါ်သို့ မရောက်မီတိုင်အောင် ဘေးဒဏ်တို့ကို စေလွှတ်၍၊ နောက်တဖန် မပြန်ရ။

15 မြေကြီးမတည်မီတိုင်အောင် မီးမငြိမ်းရ။

16 အားကြီးသောလေးသမား၏ပစ်သော မြှားကဲ့သို့ နောက်သို့မပြန်တတ်။ ထိုနည်းတူ မြေကြီးပေါ်မှာ လွှတ်လိုက်သော ဘေးဒဏ်သည်လည်း နောက်တဖန်မပြန်ရ။

17အမင်္ဂလာရှိပါ၏။ အမင်္ဂလာရှိပါ၏။ ထိုကာလ၌ ငါ့ကို အဘယ်သူ ကယ်လွှတ်မည်နည်း။

18 ဝမ်းနည်းပူဆွေးခြင်း၏အစ၊ မွတ်သိပ်ခြင်း၏အစ၊ စစ်တိုက်ခြင်း၏အစဖြစ်၍၊ တန်ခိုးတို့သည် ကြောက်လန့်ကြလိမ့်မည်။ မကောင်းမှု၏အစ။ ဤဘေးဆိုးများရောက်လာသောအခါ ငါဘာလုပ်ရမည်နည်း။

19 ရှု လော့၊ ဝေတ် မွတ် ခေါင်း ပါး ခြင်း နှင့် ကပ် ဘေး၊ ဆင်းရဲ ဒုက္ခ နှင့် ကြေ ညာ ခြင်း ကို ပြင် ဆင် ရန် ဒဏ် ရာ များ အဖြစ် စေ လွှတ် တော် မူ ၏။

20 သို့ရာတွင်၊ ဤအရာအလုံးစုံတို့ကြောင့်၊ သူတို့သည် မိမိတို့ဒုစရိုက်ကို မရှောင်ကြ၊

21 ကြည့်ရှုလော့၊ မြေကြီးပေါ်၌ စားနပ်ရိက္ခာများ အလွန်ဈေးပေါလိမ့်မည်၊ ငှင်းတို့သည် ကောင်းမွန်သော အခြေအနေတွင် ရှိနေသည်ဟု သူတို့ကိုယ်သူတို့ ထင်ကြလိမ့်မည်၊ ထို့နောက်ပင်၊ ဓား၊ မွတ်သိပ်မှု၊ နှင့် ကြီးစွာသော စိတ်ရှုပ်ထွေးမှုများ မြေကြီးပေါ်တွင် ကြီးထွားလာလိမ့်မည်။

22 အကြောင်းမူကား၊ မြေကြီးပေါ်မှာနေသောသူအများတို့သည် အစာခေါင်းပါးခြင်းဘေးနှင့် သေကြလိမ့်မည်။ မွတ်သိပ်ခြင်းမှ လွတ်သော အခြားတယောက်သည် ထားဘေးကို ဖျက်ဆီးလိမ့်မည်။

23 သေလွန်သောသူတို့သည် မစင်ကဲ့သို့ ထုတ်ခြင်းခံရ၍၊ နှစ်သိမ့်စေသော အဘယ်သူမျှမရှိရ။ အကြောင်းမူကား၊ မြေကြီးသည် ပျက်စီး၍ မြို့တို့ကို ဖြိုဖျက်ရလိမ့်မည်။

24 မြေ၌ လယ်ထွန်၍ မျိုးစေ့ကြဲခြင်းငှါ အဘယ်သူမျှ မကျန်ကြွင်းရ။

25အ ပင် တို့ သည် အ သီး သီး ၍ အ ဘယ် သူ တို့ ကို စု သိ မ်း ရ မည် နည်း။

26 စပျစ်သီးများ မှည့်၍ အဘယ်သူနင်းရမည်နည်း။ အကြောင်းမူကား၊ ခပ်သိမ်းသော အရပ်ရပ်တို့သည် လူဆိတ်ညံလျက်၊

27 သို့ ဖြစ် ၍ လူ တစ် ဦး သည် တစ် ဦး တစ် ဦး ကို တွေ့ မြင် လို ၍ မိ မိ ၏ စ ကား သံ ကို ကြား လို သ ဖြင့်၊

28 အကြောင်းမူကား၊ မြို့တစ်မြို့၌ ဆယ်လက်ကျန်ရှိ၍၊ ထူထပ်သော တောအုပ်များ၊ ကျောက်တုံးများကြားတွင် ပုန်းအောင်းနေသော လယ်နှစ်ကောင် ကျန်နေလိမ့်မည်။

29 သံလွင်ဥယျာဉ်၌ ရှိသမျှသော အပင်တို့၌ သံလွင်သီးသုံးလေးလုံး ကျန်ကြွင်းသကဲ့သို့၊

30 စ ပျစ် ခြံ ကို စု သိမ်း သော အ ခါ စ ပျစ် ခြံ ကို ဖြတ် ၍ ကြိုး စား ရှာ သော သူ တို့ ၏ အ စု အ စု တို့ ၌ ရှိ ကြ ၏။

31ထို သို့ သော အ ခါ ထို အ ခါ ဓား နှင့် အိမ် ကို လိုက် ရှာ သော သူ သုံး လေး ဦး မှ ကျန် ရှိ လိမ့် မည်။

32 မြေကြီးသည် ပြိုပျက်၍၊ လယ်ကွက်တို့သည် ဟောင်းနွမ်း၍ သွားရာလမ်းရှိသမျှတို့သည် ဆူးပင်များနှင့် ပြည့်ကြလိမ့်မည်။

33 သတို့သားမယားမရှိသော အပျိုကညာတို့သည် ညည်းတွားကြလိမ့်မည်။ လင်မရှိသော မိန်းမတို့သည် ညည်းတွားကြလိမ့်မည်။ သူတို့ရဲ့ သမီးတို့သည် အထောက်အမမရှိဘဲ ညည်းတွားကြလိမ့်မည်။

34 စစ် ပွဲ ၌ သ တို့ သား တို့ သည် ပျက် စီး ကြ လိမ့် မည်။ ခင်ပွန်း တို့ သည် ဝတ် မွတ် ခေါင်း ပါး ခြင်း နှင့် ပျက် စီး ကြ လိမ့် မည်။

35 ထာ ဝ ရ ဘု ရား ၏ ကျွန် တို့၊ ဤ အ ရာ တို့ ကို ကြား ၍ နား လည် ကြ လော့။

36 ထာဝရဘုရား၏ နှုတ်ကပတ်တော်ကို ရှုလော့။

37 ရှုလော့၊ ဘေးဒဏ်တို့သည် ချဉ်းကပ်၍ မလျော့ကြ။

38 နဝမလတွင် ကလေးရှိသောမိန်းမသည် သားကိုဘွားမြင်သောအခါ၊ နှစ်နာရီသုံးနာရီအတွင်း ပြင်းစွာသောဝေဒနာသည် မိမိဝမ်းကို ဝန်းရံလျက်၊ သူငယ်သည် ဘွားမြင်သောအချိန်၌ နာကျင်သောဝေဒနာကို ခဏမျှမလျော့၊

39 ထိုနည်းတူ၊ မြေကြီးပေါ်၌ ဘေးဥပဒ်တို့သည် မလျော့ဘဲ၊ လောကီသားတို့သည် ညည်းတွားကြလိမ့်မည်။

40 အို ငါ့ လူ တို့၊ ငါ ၏ စ ကား ကို နား ထောင် ကြ လော့၊ မင်း ၏ စစ် တိုက် ခြင်း ကို ခံ ရ သော အ ခါ၊ မြေ ကြီး ပေါ် ၌ ဘုရား ဖူး များ ကဲ့ သို့ ဖြစ် စေ၊ ထို ဘေး ဆိုး တို့ ၌ ရှိ ကြ လော့။

41 ရောင်းသောသူသည် ပြေးသောသူကဲ့သို့ ဖြစ်ပါစေသော။ ဝယ်သောသူသည် ရှုံးသောသူကဲ့သို့ ဖြစ်ပါစေ။

42 အကျိုးမရှိသော သူကဲ့သို့ ရောင်းဝယ်ဖောက်ကားသော သူသည် ဆောက်သော သူနှင့် မနေဘဲ၊

43 မျိုးစေ့ကြဲသောသူသည် မရိတ်ရသကဲ့သို့၊ စပျစ်သီးကိုမဆွတ်ဘဲ စိုက်သော သူသည်လည်း၊

44 သားသမီးမရှိသောသူကဲ့သို့ ထိမ်းမြားလက်ထပ်သောသူ၊ မုဆိုးမကဲ့သို့ ထိမ်းမြားလက်ထပ်ခြင်းမပြု။

45 ထိုကြောင့် အချည်းနှီးကြိုးစားအားထုတ်သောသူတို့သည်၊

46 အကြောင်းမူကား၊ တပါးအမျိုးသားတို့သည် မိမိတို့အသီးအနှံကို ရိတ်၍၊ ဥစ္စာကိုလုယူကြလိမ့်မည်။ အိမ်များကို ဖြိုဖျက်၍၊ သားသမီးတို့ကို သိမ်းသွားလိမ့်မည်။ အကြောင်းမူကား၊

47 သူ တို့ ၏ ဥစ္စာ ကို လု ယက် မှု ဖြင့် ဖမ်း ဆီး သော သူ တို့ သည် မြို့ အိမ် များ၊ ဥစ္စာ ပစ္စည်း များ ကို လည်း ကောင်း၊ သာ ၍ စု ရုံး ကြ လေ လေ၊

48 သူတို့ ၏ ဒု စ ရိုက် ကြောင့် ငါ သည် သာ ၍ အ မျက် ထွက် ပါ မည် ဟု ထာ ဝ ရ ဘု ရား မိန့် တော် မူ ၏။

49 ဖြောင့် မတ် ၍ သီလ ရှိ သော မိန်း မ ကို ပြည့် တန်ဆာ ကဲ့ သို့ မငြူ စူ နှင့်။

50 ထိုနည်းအတူ၊ ဖြောင့်မတ်ခြင်းတရားသည် မိမိကိုယ်ကို နှိမ့်ချ၍ အပြစ်တင်သောအခါ၊ မြေကြီးပေါ်မှာ အပြစ်ရှိသမျှကို လုံ့လဝီရိယဖြင့် ကွယ်ကာသောသူသည် လာသောအခါ၊ ဖြောင့်မတ်ခြင်းတရားသည် ဒုစရိုက်ကို မုန်းတီးလိမ့်မည်။

51 သို့ဖြစ်၍ သင်တို့သည် ထိုအရာနှင့်တူကြ သို့မဟုတ် ထိုအကျင့်နှင့်လည်း မတူကြနှင့်။

52 အကြောင်းမူကား၊ အနည်းငယ်မျှသော ဒုစရိုက်အပြစ်ကို မြေကြီးထဲက ပယ်ရှား၍၊ ဖြောင့်မတ်ခြင်းတရားသည် သင်တို့တွင် စိုးစံလိမ့်မည်။

53 အပြစ်ရှိသောသူသည် ဒုစရိုက်ကိုမပြုဘူးဟု မပြောစေနှင့်။ အကြောင်းမူကား၊ ငါသည် မပြစ်မှားပါ။

54 ကြည့်ရှုလော့၊ သခင်ဘုရားသည် လူတို့၏အမှုအလုံးစုံတို့ကို သိတော်မူ၏။

55 နှုတ်ကပတ်တော်မှတပါး၊ မြေကြီးဖြစ်ပါစေသော။ ကောင်းကင်ကိုဖန်ဆင်းစေ။ ၎င်းကို ဖန်တီးခဲ့သည်။

56 နှုတ်ကပတ်တော်အားဖြင့် ကြယ်တို့ကို ဖန်ဆင်း၍၊ အရေအတွက်ကို သိတော်မူ၏။

57 နက်နဲရာအရပ်နှင့် ဘဏ္ဍာကို ရှာဖွေ၍၊ ပင်လယ်ရေကို တိုင်းထွာ၍၊

58 ရေအလယ်၌ ပင်လယ်ကိုပိတ်၍၊ စကားတော်အားဖြင့် မြေကြီးကို ရေပေါ်မှာ ဆွဲထားတော်မူ၏။

59 မိုဃ်းကောင်းကင်ကို တဲကဲ့သို့ ဖြန့်တော်မူ၏။ ရေပေါ်မှာ တည်တော်မူပြီ။

60 သဲကန္တာရ၌ စမ်းရေတွင်းနှင့် ရေကန်တို့ကို မြင့်သော ကျောက်ဆောင်များမှ မြေကြီးရေလောင်းစေခြင်းငှါ၊

61 လူကိုဖန်ဆင်း၍ စိတ်နှလုံးကို ကိုယ်ခန္ဓာအလယ်၌ ထား၍၊ အသက်၊ အသက်နှင့် ဉာဏ်ကို ပေးတော်မူ၏။

62 အကယ်စင်စစ်၊ အနန္တတန်ခိုးရှင်ဘုရားသခင်၏ ဝိညာဉ်တော်သည် ခပ်သိမ်းသောအရာတို့ကို ဖန်ဆင်း၍၊ မြေကြီး၏လျှို့ဝှက်ချက်များ၌ ဝှက်ထားသမျှတို့ကို ရှာဖွေ၍၊

63 သင်တို့၏ တီထွင်ကြံဆမှုများ၊ အပြစ်ရှိသူတို့ပင်၊ သင်တို့၏စိတ်နှလုံးထဲတွင် သင်တို့ထင်မြင်သည်များကို သိပြီး ၎င်းတို့၏အပြစ်များကို ဖုံးကွယ်ထားမည့်အရာများကို အမှန်ပင် သိတော်မူ၏။

64 သို့ ဖြစ် ၍ ထာ ဝ ရ ဘု ရား သည် သင် တို့ ပြု သော အ မှု အ ရာ များ အား လုံး အား အ မှန် အ ကန် စစ် ဆေး တော် မူ ပြီး လျှင် သင် တို့ အား အ ရှက် ကွဲ စေ တော် မူ လိမ့် မည်။

65 သင်တို့၏အပြစ်များ ထွက်လာသောအခါ၊ သင်တို့သည် လူတို့ရှေ့မှာ ရှက်ရွံ့ကြလိမ့်မည်။

66 အဘယ်သို့ပြုကြမည်နည်း။ သို့ မ ဟုတ် ဘု ရား သ ခင် နှင့် သူ ၏ တ မန် တော် များ ရှေ့ တွင် သင် တို့ ၏ အ ပြစ် ကို မည် သို့ ဖုံး ကွယ် မည် နည်း။

67 ကြည့်ရှုလော့၊ ဘုရားသခင်ကိုယ်တော်တိုင်သည် တရားသူကြီးဖြစ်တော်မူ၏။ သူ့ကို ကြောက်ရွံ့လော့။ သင်၏ဒုစရိုက်များကို ပယ်ရှားလော့။ သင်၏ဒုစရိုက်များကို မေ့လျော့ပြီး ၎င်းတို့နှင့် နောက်တဖန်မစွက်ဖက်ရန်၊ ဘုရားသခင်သည် သင့်အား လမ်းပြပြီး ခပ်သိမ်းသောဒုက္ခတို့မှ လွတ်မြောက်စေတော်မူမည်။

68 အကြောင်းမူကား၊ ရှုလော့၊ အလုံးအရင်းကြီးသော ပြင်းစွာသော ဒေါသသည် သင့်အပေါ်သို့ ထွက်လေသည်ဖြစ်၍၊ သူတို့သည် သင့်အပေါ်၌ အချို့သောသူတို့ကို ယူသွား၍၊ ရုပ်တုအား ပူဇော်သက္ကာပြု၍ ပျင်းရိခြင်းနှင့်အတူ သင့်ကို ကျွေးမွေးကြလိမ့်မည်။

69 ထိုမှတပါး၊ သူတို့အား သဘောတူလက်ခံသောသူတို့သည် ကဲ့ရဲ့ခြင်း၊ ကဲ့ရဲ့ခြင်းနှင့် ခြေဖြင့်နင်းခြင်းခံရလိမ့်မည်။

70 အကြောင်းမူကား၊ နေရာတိုင်း၌၎င်း၊ နောက်မြို့ရွာများ၌၎င်း၊ ထာဝရဘုရားကို ကြောက်ရွံ့သောသူတို့၌ ကြီးစွာသောပုန်ကန်ခြင်းရှိလိမ့်မည်။

71 အ ဘယ် သူ ကို မျှ မ နှ မ မြော ဘဲ ထာ ဝ ရ ဘု ရား ကို ကြောက် ရွံ့ သော သူ တို့ ကို လု ယက် ဖျက် ဆီး ကြ သော အ ရူး အ ရူး ကဲ့ သို့ ဖြစ် ကြ လိမ့် မည်။

72 အကြောင်းမူကား၊ သူတို့သည် ဖြုန်းတီး၍ မိမိတို့ဥစ္စာကို လုယူ၍ အိမ်ထဲက ထုတ်ပစ်ကြလိမ့်မည်။

73 ငါ ရွေး ချယ် ခံ ရ သူ များ ကို လည်း သိ ကြ လိမ့် မည်။ မီး၌ရွှေကဲ့သို့ စုံစမ်းခြင်းကိုခံရမည်။

74 အို ငါချစ်ရာသခင် ထာဝရဘုရားမိန့်တော်မူသည်ကား၊ နားထောင်ကြလော့။ ဘေးဥပဒ်ကာလရောက်လုနီးပြီဖြစ်သော်လည်း၊ သင်တို့ကို ထိုနည်းတူ ငါကယ်နှုတ်မည်။

75 ယုံမှားခြင်းရှိလျက် မကြောက်ကြနှင့်။ ဘုရားသခင်သည် သင်၏လမ်းပြ

76 အရှင်ထာဝရဘုရား မိန့်တော်မူသည်ကား၊ ငါ့ပညတ်တို့ကို စောင့်ရှောက်သောသူတို့၏ လမ်းပြသောသူ၊ သင်၏အပြစ်တို့သည် သင့်ကို မနှိမ့်ချစေနှင့်၊ သင်၏ဒုစရိုက်များကို မချီးမြှောက်စေနှင့်။

77 မိမိတို့၏ဒုစရိုက်များနှင့် ချည်နှောင်၍ နိမိတ်နှင့် ဖုံးလွှမ်းသော သူတို့သည် အမင်္ဂလာရှိစေသတည်း။ လယ်ပြင်သည် ချုံပုတ်များနှင့် ဖုံးလွှမ်းသကဲ့သို့၊ အဘယ်သူမျှ မဖြတ်ကျော်နိုင်သော ဆူးပင်များနှင့် ဖုံးလွှမ်းသောလမ်း၊

78 အဝတ်မဝတ်ဘဲ ကျန်ကြွင်းစေ၍ မီးထဲသို့ ချပစ်လေ၏။

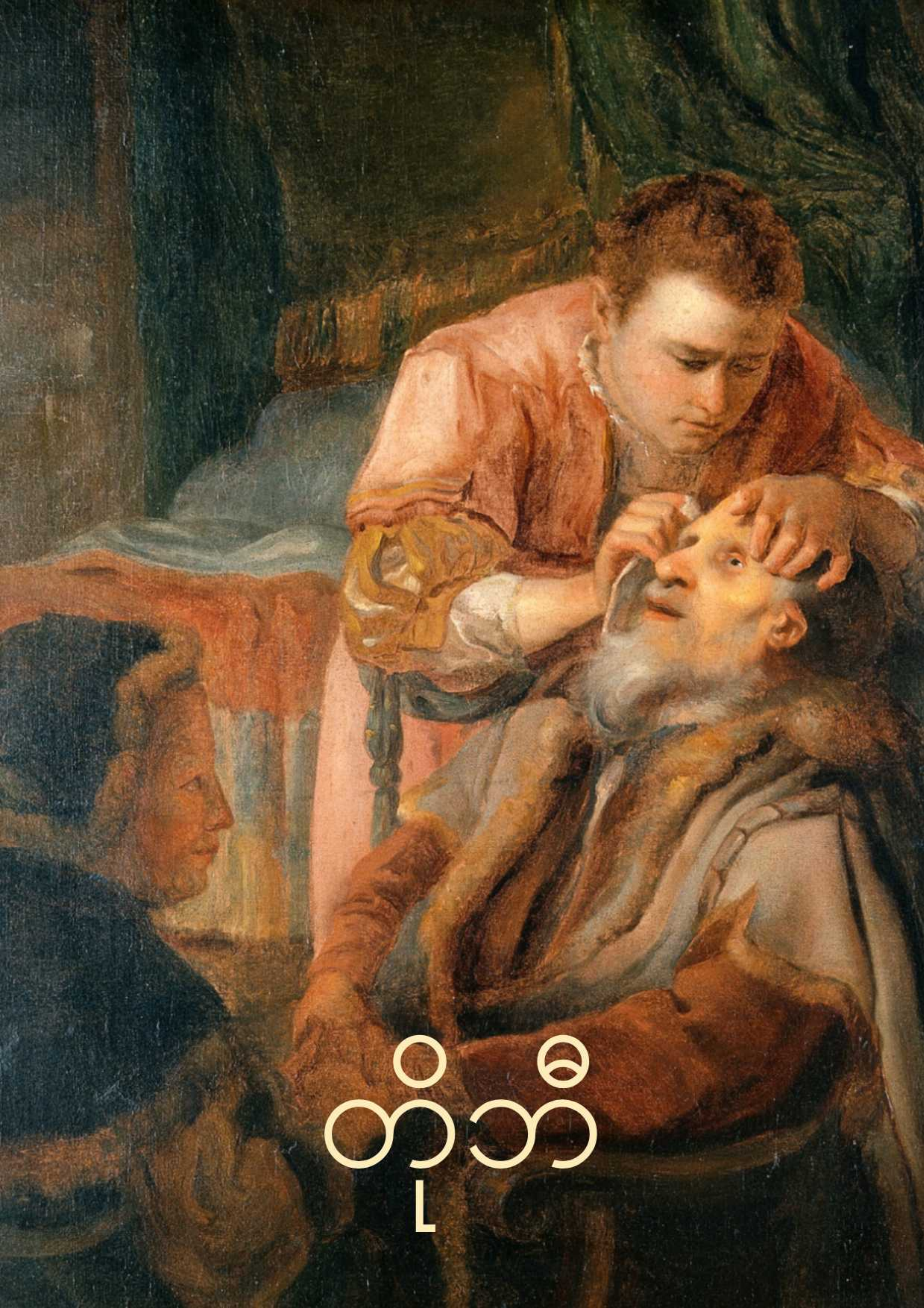

အခန်း ၁

1 အာနယေလမှဆင်းသက်သောတောဘိ၏သား၊ ဂါဗေလ၏သား၊ အာဇေလ၊ နေဖသလိ
အနွယ်ဝင် အာဇေလ၊
2 အာရှုရိမင်းကြီးနေမဆာလက်ထက်က၊ အာရမြို့အထက် ဂါလိလဲနယ်တွင် နီဖသလိ
အမည်ရှိသော ထိုမြို့၏လက်ယာဘက်ရှိ ဤဗေမြို့မှ သိမ်းသွားခြင်းခံရကြ၏။
3 ငါတိုဘိတ်သည် တသက်တာလုံး သမ္မာတရားနှင့် တရားမျှတမှုလမ်းစဉ်၌
ကျင်လည်ခဲ့ပြီး၊ နိနေဝေမြို့ အာရှုရိပြည်သို့ ငါနှင့်အတူ လိုက်ပါလာသော
ငါ့ညီအစ်ကိုများနှင့် ငါ့လူမျိုးအား ဆွမ်းအမြောက်အမြားပြုခဲ့သည်။
4 ငါသည် ငါ၏ပြည်၌ရှိနေသောအခါ၊ ဣသရေလပြည်၌အသက်ငယ်သောအခါ၊ ငါ့ခ
မည်းတော်နေဖသလိအနွယ်အပေါင်းတို့သည် ဣသရေလအနွယ်အနွယ်ဝင်အမျိုးအနွယ်
တို့မှရွေးချယ်ထားသောယေရုရှလင်အိမ်မှကျဆင်းကြ၏။ ထိုအရပ်၌ အမြင့်ဆုံးသော
ဘုရားတည်ရာ ဗိမာန်တော်ကို သန့်ရှင်းစေ၍ ခေတ်အဆက်ဆက် တည်ထား၏။
5 ယခုတွင် တညီတညွတ်တည်း ပုန်ကန်သော အမျိုးအနွယ်အပေါင်းတို့နှင့် ငါ့အဘ
နသလိအမျိုးတို့သည် နွားမ ဗာလအား ယဇ်ပူဇော်ကြ၏။
6 သို့ရာတွင်၊ အဦးသီးသောအသီးအနှံ ဆယ်ဘို့တဘို့ရှိသော၊ အဦးသီးသောအသီးနှင့်
အသီးအနှံ ဆယ်ဘို့တဘို့ရှိသော ဣသရေလလူအပေါင်းတို့အား
ထာဝရအမိန့်တော်အတိုင်း၊ ပွဲခံပွဲ၌ ယေရုရှလင်မြို့သို့ ငါတယောက်တည်း
မကြာခဏသွား၏။ အာရုန်၏သားယဇ်ပုရောဟိတ်တို့အား ယဇ်ပလ္လင်ပေါ်မှာ ငါပေး၏။
7 အတိုးအပွား၏ ပထမဆယ်စုတစုကို ယေရုရှလင်မြို့၌ အမှုတော်ဆောင်သော
အာရုန်၏သားတို့အား ငါပေး၏။ အခြားသော ဆယ်ဘို့တဘို့ကို ငါရောင်း၍သွား၍
ယေရုရှလင်မြို့၌ နှစ်စဉ်သုံး၏။
8 ငါ့အဘ၏မိခင် မှာထားခဲ့သော ဒေဗောရာသည် ငါ့အဘ၏ မိဘမဲ့ဖြစ်လျက်
ကျန်ရစ်သောကြောင့်၊ တတိယမြောက်သားကို ငါပေး၏။
9ထို့ပြင်၊ ငါသည်လူသားဖြစ်လာသောအခါ ငါ၏မျိုးရင်းအမျိုးအနွယ်အန္နနှင့်လက်ထပ်
၍၊ သူ၏အမျိုးသားမှ Tobias ဖြစ်၏။
10 ငါတို့သည် နိနေဝေမြို့သို့ သိမ်းသွားခြင်းကို ခံရသောအခါ၊ ငါ့ညီအစ်ကိုများနှင့်
ငါ့အဆွေအမျိုးအပေါင်းတို့သည် တပါးအမျိုးသားတို့၏ မုန့်ကို စားကြ၏။
11 ငါမူကား၊
12 အကြောင်းမူကား၊ ငါသည် ဘုရားသခင်ကို စိတ်နှလုံးအကြွင်းမဲ့
အောက်မေ့သောကြောင့်၊
13 အမြင့်ဆုံးသောအရှင်သည် အကျွန်ုပ်အား ကျေးဇူးတော်နှင့် ကျေးဇူးတော်အားပေး
တော်မူပါ၏။
14 ငါသည်မိမိပြည်သို့သွား၍ ဂါဗရိ၏ညီဂါဗေလ၌ငွေဆယ်အခွက်ရှိသော ဒိမြို့ Rage ၌
ကိုးကွယ်ထား၏။
15 ဧနေမဆာသေသောအခါ၊ သားတော်သနာခရိပ်သည် ခမည်းတော်အရာ၌ နန်းထိုင်၏။
ဒိဋ္ဌိမသွားနိုင်သောကြောင့်၊
16 ဧနေမဆာမင်း၏အချိန်၌ ငါသည် ငါ့ညီအစ်ကိုများအား ဆွမ်းအများကြီးပေး၍ ငတ်
မွတ်သောသူအား ငါ့မုန့်ကိုပေး၏။
17 အဝတ်အချည်းစည်းရှိသောသူတို့အား ငါ့အဝတ်ကို ငါမြင်၏။
ငါ့လူမျိုးတစုံတယောက်ကို အသေသတ်၍ နိနေဝေမြို့ရိုးပေါ်မှာ ပစ်ချသည်ကို
ငါမြင်လျှင်၊
18 သနာခရိပ်မင်းကြီးသည် လာ၍ယုဒပြည်မှ ပြေးသောအခါ၊ တစုံတယောက်ကို
သတ်လျှင်၊ အမျက်တော်ထွက်၍ လူများတို့ကို သတ်လေ၏။ ရှင်ဘုရင်ကို ရှာသောအခါ
အလောင်းများကို မတွေ့ရ။
19 နိနေဝေမြို့သားတယောက်သည် သွား၍ ရှင်ဘုရင်ထံ တိုင်တန်းသောအခါ၊ သူတို့ကို
သင်္ဂြိုဟ်၍ ဝှက်ထား၏။ အသေသတ်ခြင်းငှါ အလိုရှိကြောင်းကို နားလည်၍
ကြောက်လန့်၍ ဆုတ်သွား၏။
20 ထိုအခါ ငါ့ဥစ္စာရှိသမျှကို အဓမ္မလုယူသွား၍၊ ငါ့မယားအန်နာနှင့်
ငါ့သားတိုဘိတို့မှတပါး ငါ့ဥစ္စာတစုံတခုမျှ မကျန်ကြွင်း။
21 သားနှစ်ယောက်တို့ကို မသတ်မှီ ငါးရက်ငါးဆယ်လွန်၍ အာရတ်တောင်သို့
ပြေးကြ၏။ သားတော် ရှာကေဒေါနီသည် ခမည်းတော်အရာ၌ နန်းထိုင်၏။
အဘ၏စာရင်းများ၊ အမှုအခင်းများကို အုပ်စိုးသော ငါ့ညီ အာခိခရု၊
22 အာခိခရုသည် ငါ့အဘို့ တောင်းပန်သဖြင့်၊ အာခိခရုသည် ဖလားတော်ဝန်၊
လက်မှတ်စောင့်၊ ဘဏ္ဍာစိုး၊ စာရင်းကြီးကြပ်သူဖြစ်သဖြင့်၊

အခန်း ၂

1 ယခုတွင်၊ ငါသည် တဖန်အိမ်သို့ပြန်ရောက်သောအခါ၊ ငါ့မယားအန္နသည် ငါ့သား
တောဘိနှင့်အတူ၊ ခုနစ်ရက်ပတ်လုံး သန့်ရှင်းသောပွဲဖြစ်သည့် ပင်တေကုတ္တေပွဲနေ့၌၊
ငါ့မယားအန္နသည် ငါ့ထံသို့ ပြန်၍ လာ၍၊ စားဖို့ထိုင်လိုက်တယ်။
2 ဘောဇဉ်အလျှံပယ်ကိုမြင်သောအခါ၊ သခင်ဘုရားကိုအောက်မေ့သော
ငါတို့ညီအစ်ကိုတို့ထံမှ သင်ရှာသမျှ ဆင်းရဲသောသူကို သွား၍ ယူခဲ့လော့ဟု ငါ့သားအား
ဆို၏။ မင်းအတွက် ငါစောင့်နေတယ်။
3 တဖန်ပြန်လာ၍၊ အဘ၊ အကျွန်ုပ်တို့အမျိုးထဲက တယောက်သည် လည်ပင်းညှစ်၍
ဈေးထဲမှာ စွန့်ပစ်ခံရသည်ဟု မိန့်တော်မူ၏။
4ထိုအခါ ငါသည်အဘယ်အစာကိုမျှမမြည်းစမ်းမီ၊ နေမဝင်မီတိုင်အောင်အခန်းသို့ခေါ်
သွား၏။
5ထိုအခါ ငါသည်ပြန်၍ကိုယ်ကိုဆေးကြောပြီးလျှင် ဝမ်းလျှောသောအစာကိုစား၏။
6 အာမုတ်၏ပရောဖက်ပြုချက်ကို အောက်မေ့လျက်၊ သင်၏ပွဲတို့သည်
ညည်းတွားခြင်းသို့ငှင်း၊
7 ထိုကြောင့် ငါသည် ငိုကြွေး၍၊ နေဝင်ပြီးမှ သွား၍ သင်္ချိုင်းကို လုပ်၍ သင်္ဂြိုဟ်လေ၏။
8 ငါ့အိမ်နီးချင်းတို့သည် ငါ့ကိုကဲ့ရဲ့၍၊ ဤသူသည် ဤအမှုကြောင့် အသေသတ်ခြင်းကို
မကြောက်သေး။ ပြေးသောသူ၊ သေလွန်သောသူတို့ကို တဖန် သင်္ဂြိုဟ်တော်မူ၏။
9 ထိုနေ့ညတွင်လည်း ငါသည် သင်္ချိုင်းမှပြန်လာ၍ ညစ်ညူးသောအခါ ငါ့ရင်ပြင်တံတိုင်း
တွင် အိပ်ရ၏။
10 မြို့ရိုး၌ စာငှက်များရှိသည်ကို ငါမသိဘဲ၊ ငါ့မျက်စိကိုဖွင့်လျက်၊ စာငှက်တို့သည်
ငါ့မျက်စိထဲသို့ နွေးသောချေးတို့ကို မြုတ်လျက် ငါ့မျက်စိ၌ ဖြူစင်ခြင်းသို့ ရောက်၍၊
ငါသည် ဆေးသမားထံသို့သွားသော်လည်း၊ သူတို့သည် ငါ့ကို မကူညီကြ။ ထိုမှတပါး၊
ဧလိမဲမြို့သို့မဝင်မီတိုင်အောင်၊
11 ငါ့မိန်းမ Anna သည် မိန်းမ၏အကျင့်ကို ယူ၍၊
12 သူတို့အားအိမ်ရှင်တို့ထံသို့ပို့လိုက်သောအခါ သူတို့သည်မိမိ၏လုပ်အားခကိုပေး၍
သားမကိုလည်းကောင်းပေး၏။
13 ငါ့အိမ်၌ရှိ၍ အော်ဟစ်သောအခါ၊ ဤကလေးသည် အဘယ်ကလာသနည်းဟု
မေးလျှင်၊ ခိုးတာမဟုတ်ဘူးလား။ ပိုင်ရှင်များထံ ပေးဆောင်ပါ။ ခိုးယူသော အရာကို
မစားရ။
14သူက၊ ပေးဆောင်ခြင်းထက် ပေးဆောင်ရသည်ထက် ပိုသည်ဟု ငါ့အားဆို၏။
သို့သော်လည်း မယုံသော်လည်း ပိုင်ရှင်များထံ ပြန်ပေးခိုင်းသဖြင့် ရှက်ရွံ့ခြင်း ခံရသည်။
ကိုယ်တော်၏ ဆွမ်းနှင့် ကုသိုလ်တရားတို့သည် အဘယ်မှာရှိပါသနည်းဟု
မေးလျှောက်သော်၊ သင်နှင့် သင်၏အမှုအလုံးစုံတို့ကို သိကြပြီ။

အခန်း ၃

1 ထိုအခါ ငါသည် ဝမ်းနည်း၍ ငိုကြွေးလျက်၊
2အို ထာဝရဘုရား၊ ကိုယ်တော်သည် ဖြောင့်မတ်တော်မူ၍ ကိုယ်တော်၏အမှုတို့နှင့် ကျင့်
ကြံတော်မူသောအမှုတို့သည် ကရုဏာတော်နှင့် သစ္စာရှိတော်မူပါ၏။
3 ငါ့ကိုအောက်မေ့၍ ငါ့ကိုကြည့်လော့၊ ငါ့၏အပြစ်များ၊ မောဟမှုတို့နှင့် သင့်ရှေ့၌ပြစ်မှား
သောအကျွန်ုပ်၏ဘိုးဘေးတို့၏အပြစ်များကြောင့် အပြစ်ဒဏ်မခံနှင့်။
4 အကြောင်းမူကား၊ သူတို့သည် ကိုယ်တော်၏ ပညတ်တော်တို့ကို မနာခံကြပါ။
ထို့ကြောင့် ကိုယ်တော်သည် အကျွန်ုပ်တို့ကို လက်ရဥစ္စာ၊ သိမ်းသွားခြင်း၊
သေခြင်းတိုင်အောင် အပ်နှင်းခြင်းငှါငှင်း၊ အကျွန်ုပ်တို့သည် ကွဲလွင့်နေသော
လူမျိုးအပေါင်းတို့အား ကဲ့ရဲ့စရာ စကားပုံဖြစ်ပါ၏။
5 ယခုမူကား၊ သင်၏တရားစီရင်တော်မူချက်တို့သည် များပြား၍ မှန်သည်ဖြစ်၍၊
အကျွန်ုပ်၏အပြစ်များနှင့် ဘိုးဘေးများ အတိုင်း အကျွန်ုပ်၌ ဆက်ဆံတော်မူပါ။'
ပညတ်တော်တို့ကို အကျွန်ုပ်တို့သည် မစောင့်ဘဲ၊ ရှေ့တော်၌ သစ္စာတရားကို
မကျင့်ကြပါ။
6 သို့ဖြစ်၍ ယခုမှာ သင့်အတွက် အကောင်းဆုံးဖြစ်ဟန်ရှိသည့်အတိုင်း ကျွန်ုပ်နှင့်
ဆက်ဆံပါ၊ ကျွန်ုပ်သည် ပျက်စီး၍ မြေကြီးဖြစ်မည်အကြောင်း၊ ကျွန်ုပ်၏ဝိညာဉ်ကို
နှုတ်ယူပါရန် အမိန့်ပေးတော်မူပါ။ ကဲ့ရဲ့၍ ဝမ်းနည်းခြင်းများစွာရှိစေခြင်းငှာ၊ ယခုပင်
အကျွန်ုပ်သည် ဤဆင်းရဲခြင်းမှ လွတ်မြောက်၍ နိစ္စထာဝရ အရပ်သို့
သွားရမည်အကြောင်း မှာကြားတော်မူပါ။

7 ထိုနေ့၌ပင်၊ ဧဗတ်တန်မြို့၌ ရာဂွေလသမီး ရာဂွေလ၏သမီး၊
8 အကြောင်းမူကား၊ နတ်ဆိုးသည် အာမိုဒုတ်ကို မသတ်မီ ခင်ပွန်းခုနစ်ယောက်နှင့်
ထိမ်းမြားလက်ထပ်သောကြောင့်၊ ခင်ပွန်းတို့ကို လည်ပင်းညှစ်၍ လည်ပင်းညှစ်သည်ကို
သင်မသိသလော။ သင့်တွင် ခင်ပွန်းခုနစ်ယောက်ရှိပြီး၊ ၎င်းတို့အနက်မှ
အမည်မဖော်လိုပါ။
9 သူတို့အတွက် အဘယ်ကြောင့် ငါတို့ကို ရိုက်သနည်း။ သေလျှင် လိုက်သွားလော့။
သားသမီးကို မတွေ့စေနှင့်။
10 ထိုစကားကိုကြားလျှင် လည်ပင်းညှစ်သတ်မည်ဟု အကြံရှိ၍
အလွန်ဝမ်းနည်းခြင်းရှိ၍၊ ငါသည် ခမည်းတော်၏ တစ်ဦးတည်းသောသမီးဖြစ်၏။
ထိုသို့ပြုလျှင် ကဲ့ရဲ့စရာဖြစ်လိမ့်မည်။ အသက်ကြီး၍ ဝမ်းနည်းခြင်းနှင့်တကွ သင်္ချိုင်းသို့
ဆောင်ခဲ့မည်ဟု ဆို၏။
11 ထိုအခါ ပြတင်းပေါက်ဘက်သို့ ဆုတောင်းလျက်၊ အို အကျွန်ုပ်၏ ဘုရားသခင်
ထာဝရဘုရား၊ ကိုယ်တော်သည် မင်္ဂလာရှိတော်မူ ပါစေသော၊ ကိုယ်တော်၏
သန့်ရှင်းသော ဘုန်းအာနုဘော်နှင့် နာမတော်သည် အစဉ်အမြဲ ကောင်းချီးမင်္ဂလာ၊
ဂုဏ်အသရေရှိပါစေ၊ သင်၏ အမှုတော်ရှိသမျှတို့သည် အစဉ်အမြဲ
ချီးမွမ်းကြပါစေသော။
12 ယခုမူကား၊ အိုထာဝရဘုရား၊ အကျွန်ုပ်သည် ကိုယ်တော်ကို မျက်မှောက်ပြုလျက်၊
13 ကဲ့ရဲ့ရှုတ်ချသံကို နောက်တဖန်မကြားစေခြင်းငှာ ငါ့ကို မြေကြီးထဲက နှုတ်ယူလော့ဟု
မိန့်တော်မူ၏။
14 အို သခင်၊ အကျွန်ုပ်သည် လူနှင့် ဒုစရိုက်ရှိသမျှနှင့် ကင်းစင်ကြောင်း
ကိုယ်တော်သိတော်မူ၏။
15 ငါသည် သိမ်းသွားသောပြည်၌ ငါ့နာမ၊ ငါ့အဘ၏နာမကို မညစ်ညူးစေနှင့်။ ငါသည်
အဖေ့၏ တစ်ဦးတည်းသောသမီးဖြစ်သည်၊ အမွေဆက်ခံမည့် သားတစ်ယောက်မျှမရှိ၊
ဆွေမျိုးရင်းချာ၊ သားသမီးလည်းမရှိ၊ မယားအတွက် ငါစောင့်ရှောက်ရသော သူသည်
အသက်ရှင်လျက်၊ ငါ့ခင်ပွန်းခုနစ်ယောက်သေပြီ။ အဘယ့်ကြောင့်
အသက်ရှင်ရမည်နည်း။ ငါသေရမည်ကို မနှစ်သက်လျှင်၊ ငါ့ကို နှိမ့်ချ၍ နှိမ့်ချ၍
ကဲ့ရဲ့ရှုတ်ချခြင်းကို မပြုစေနှင့်။
16ထိုအခါ သူတို့နှစ်ယောက်လုံး၏ပတ္ထနာများသည် ကြီးမြတ်သောဘုရားသခင်၏ဘုန်း
အာနုဘော်ရှေ့တော်၌ကြားရကြ၏။
17 Raphael သည် Tobit ၏မျက်လုံးဖြူစင်မှုကို ပျောက်စေခြင်းငှာ၊ Raphael သည်
Tobit ၏သား Tobias ၏မယားစာရာအား Raguel ၏သမီး Sara အား ပေးစားရန်
စေလွှတ်ခြင်းခံရသည်။ နတ်ဆိုးကို ချည်နှောင်ခြင်းငှါငှင်း၊ အဘယ်ကြောင့်ဆိုသော်
သူမသည် Tobias ၏ အမွေဆက်ခံခွင့်ဖြင့် သက်ဆိုင်သောကြောင့်ဖြစ်သည်။
တစ်ချိန်တည်းမှာပဲ Tobit အိမ်ပြန်ရောက်လာပြီး သူ့အိမ်ထဲကို ဝင်လိုက်တော့ Raguel
ရဲ့သမီး Sara ဟာ သူမရဲ့အပေါ်ခန်းကနေ ဆင်းလာခဲ့ပါတယ်။

အခန်း ၄

1 ထိုနေ့၌ တုဘိတ်သည် ဂါဗေလမြို့၌ မိမိပြည်နယ်အရပ်၌ သူပြုသောငွေကို အောက်မေ့
၍၊
2 ငါသည် သေခြင်းအလိုငှါ အလိုရှိပါသည်။ မသေမီ ငွေကို သူ့အား
သက်သေပြနိုင်စေရန် ငါ့သား တောဘိကို အဘယ်ကြောင့် မခေါ်သနည်း။
3 ခေါ် ပြီးမှ၊ ငါ့သား၊ ငါသေသောအခါ၊ ငါ့ကို သင်္ဂြိုဟ်လော့။ သင်၏အမိကို
မထီမဲ့မြင်မပြုနှင့်၊ တသက်တာလုံး ရိုသေစွာပြုလော့။ စိတ်ချမ်းသာစေသောအမှုကို
ပြုလော့။
4 သား၊ ဝမ်း၌ရှိစဉ်တွင်၊ သင့်အတွက် အန္တရာယ်များစွာကို မြင်ခဲ့ရ၍ သေသောအခါ
သင်္ချိုင်းတစ်ခု၌ ငါ့အားဖြင့် သင်္ဂြိုဟ်လော့။
5 ငါ့သား၊ သင်၏ဘုရားသခင်ထာဝရဘုရားကို တသက်လုံးအောက်မေ့လော့။
သင်၏အလိုကို ဒုစရိုက်၌မစွဲစေနှင့်၊ ပညတ်တော်တို့ကို မလွန်ကျူးစေနှင့်။
တသက်တာလုံး ဖြောင့်မတ်စွာကျင့်ပါ။
6 အကြောင်းမူကား၊ သင်သည် အမှန်ကျင့်လျှင်၊ သင်၏အကျင့်သည် သင့်၌ငှင်း၊
7 ဥစ္စာကို ပေးလှူပါ။ ဆွမ်းခံသောအခါ၌ မငြူစူစေနှင့်၊ ဆင်းရဲသောမျက်နှာကို
မလွှဲစေနှင့်၊ ဘုရား၏မျက်နှာတော်သည် သင့်ထံမှ မလွှဲမရှောင်သာ။
8 စည်းစိမ်ဥစ္စာရှိလျှင်၊ အနည်းငယ်မျှသာရှိလျှင် ထိုပမာဏအတိုင်း လှူရန် မကြောက်နှင့်။
9 အကြောင်းမူကား၊ သင်သည် လိုအပ်သောနေ့၌ သင့်အတွက် ကောင်းသောဘဏ္ဍာကို
ဆည်းပူးလေ၏။
10 အကြောင်းမူကား ထိုဆွမ်းသည် သေခြင်းမှ လွတ်မြောက်၍ မှောင်မိုက်သို့
မရောက်စေဘဲ၊
၁၁ အကြောင်းမူကား ဆွမ်းခံခြင်းသည် အမြင့်ဆုံးသော ဘုရားရှေ့တော်၌
ပေးလှူသောသူအပေါင်းတို့အား ကောင်းသော အလှူ ဖြစ်၏။
12 ငါ့သား၊ မတရားသောမေထုန်ရှိသမျှကို သတိပြုလော့။ ဘိုးဘေးအမျိုးအနွယ်မှ
မယားကိုယူ၍၊ မင်းအဘ၏အနွယ်မဟုတ်သော တပါးအမျိုးသားမိန်းမနှင့်
စုံဘက်ခြင်းကို မပြုနှင့်။ ငါတို့သည် ပရောဖက်အမျိုးဖြစ်သော နောဧ၊ အာဗြဟံ၊
ဣဇာက်၊ ယာကုပ်၊ ငါ့သား၊ ငါတို့ဘိုးဘေးများ အပေါင်းတို့သည် မိမိတို့အမျိုးအနွယ်၌
ထိမ်းမြားလက်ထပ်၍၊ သားသမီး၌ မင်္ဂလာရှိ၍ အမျိုးအနွယ်တို့သည် ပြည်တော်ကို
အမွေခံရကြကြောင်းကို အောက်မေ့ကြလော့။
13 ယခုမူကား၊ ငါ့သား၊ သင်၏ညီအစ်ကိုတို့ကို ချစ်လော့၊ သင်၏ ညီအစ်ကို၊
သင်၏လူတို့၏ သားသမီးများကို စိတ်နှလုံး၌ မထီမဲ့မြင်မပြုနှင့်၊ သူတို့နှင့် မယားမယူဘဲ၊
မာနသည် ပျက်စီးခြင်း၊ များစွာသော ဒုက္ခနှင့်ငှင်း၊ ကြီးစွာသော အလိုရှိ၍၊
14 သင့်အတွက် ပေးသောအခကို သင်နှင့်အတူ မဆိုင်းမလင့်ဘဲ လက်မှ မပေးစေနှင့်။
သင်သည် ဘုရားသခင်ကို ဝတ်ပြုလျှင် သူလည်း ကျေးဇူးဆပ်လိမ့်မည်။ ငါ့သား၊
သင်သည် ပြုလေရာရာ၌ စေ့စေ့ကြည့်ရှုလော့။ စကားပြောလေရာရာ၌ ပညာရှိလော့။
15 သင်မုန်းသောသူကို မပြုနှင့်။ ယစ်မူးစေခြင်းငှာ စပျစ်ရည်ကို မသောက်နှင့်။
သင်၏ခရီး၌ ယစ်မူးခြင်းကိုလည်း မပြုနှင့်။
16 ငတ်မွတ်သောသူတို့အား မုန့်နှင့် အဝတ်အချည်းစည်းရှိသောသူတို့အား ပေးကြလော့။
စည်းစိမ်ရှိ၍ ဆွမ်းကို လှူပါလေ။ ဆွမ်းလှူသောအခါ၊
17 ဖြောင့်မတ်သောသူ၏ သင်္ချိုင်း၌ သင်၏မုန့်ကို သွန်းလောင်းသော်လည်း၊
မတရားသောသူအား မပေးရ။
18 ပညာရှိအပေါင်းတို့၏ အကြံကိုတောင်း၍ အကျိုးရှိသောအကြံကို မထီမဲ့မြင်မပြုနှင့်။
19 သင်၏ဘုရားသခင်ထာဝရဘုရားကို အစဉ်ကောင်းကြီးပေး၍၊ သင်၏လမ်းခရီးကို
လမ်းညွှန်စေခြင်းငှါငှင်း၊ သင်၏လမ်းခရီးနှင့် အကြံအစည်များ ပြည့်စုံစေခြင်းငှာ
အလိုတော်ရှိတော်မူပါ။ ထာဝရဘုရားသည် ကောင်းသောအရာရှိသမျှတို့ကို
ပေးတော်မူ၏။ အလိုတော်ရှိသည်အတိုင်း နှိမ့်ချတော်မူ၏။ သို့ဖြစ်၍ ငါ့သား၊
ငါ့ပညတ်တို့ကို အောက်မေ့လော့။
20 ယခုမူကား၊ မေဒိပြည် Rages အရပ်၌ ဂါဗရိ၏သား ဂါဗေလအား
အခွက်ဆယ်ဆယ်ကို ငါအပ်ကြောင်းကို သူတို့အား ငါဆို၏။
21 သို့ရာတွင်၊ ငါ့သား၊ ကျွန်တော်တို့သည် ဆင်းရဲခြင်းဖြစ်သည်ကို မကြောက်နှင့်။ ဘုရား
သခင်ကိုကြောက်၍ ဒုစရိုက်ခပ်သိမ်းတို့မှခွာ၍ မျက်မှောက်တော်၌ နှစ်သက်ဖွယ်အရာကို
ပြုလျှင်၊ စည်းစိမ်အများကြီးရှိ၏။

အခန်း ၅

1 ထိုအခါ တောဘိကလည်း၊ ခမည်းတော်၊ မှာထားတော်မူသမျှတို့ကို ငါပြုမည်။
2 ငါသည်သူကိုမသိသောကြောင့် ငွေကိုအဘယ်သို့ရနိုင်သနည်း။
3 ထိုအခါ သူသည်လက်ရေးကိုပေး၍ ``ငါအသက်ရှင်နေသေးသောအခါ သင်နှင့်လိုက်
မည့်သူကိုရှာလော့၊ သူအားလုပ်ခပေးမည်။ငွေကိုသွားယူလော့။
4 ထို့ကြောင့် လူကိုရှာခြင်းငှါ သွားသောအခါ၊ ကောင်းကင်တမန်ဖြစ်သောရာဖေလကို
တွေ့လေ၏။
5 သူမသိ။ သင်သည် ငါနှင့်အတူ Rage သို့ သွားနိုင်သလောဟု မေးလျှင်၊
အဲဒီနေရာတွေကို ကောင်းကောင်းသိလား။
6 ကောင်းကင်တမန်က၊ သင်နှင့်အတူလိုက်ပါမည်ဟု မိန့်တော်မူသောအခါ ငါတို့၏ညီဂါ
ဗေလနှင့်အတူနေရပြီ။
7 ထိုအခါ တောဘိက၊ ငါ့အဘကို ငါမပြောမီတိုင်အောင် ငါ့အတို့စောင့်လော့။
8 တဖန်တုံ၊ သွား၍ မနေနှင့်။ အထဲသို့ဝင်၍ အဘအား၊ ငါနှင့်အတူ လိုက်မည့်သူကို
ငါတွေ့ပြီဟု လျှောက်လေ၏။ သူသည် အဘယ်အနွယ်ဖြစ်သည်ကိုငှင်း၊ သင်နှင့်အတူ
လိုက်လျောသောသူဖြစ်မည်ကိုငှင်း ငါသိမည်အကြောင်း၊ သူ့ကိုခေါ်ပါဟု မိန့်တော်မူ၏။
9 ထိုအခါသူသည်ခေါ်တော်မူပြီးလျှင် အတွင်းသို့ဝင်၍အချင်းချင်းအလေးပြုကြ၏။
10 ထိုအခါ တောဘိတ်က၊ အစ်ကို၊ သင်သည် အဘယ်အမျိုးနှင့်
အဆွေအမျိုးဖြစ်သည်ကို ငါ့အား ပြလော့။

11 သင်သည် အမျိုးအနွယ်ကို ရှာသလော၊ သင်၏သားနှင့် လိုက်ခြင်းငှါ ငှါးသောသူကို
ရှာသလော။ ထိုအခါ တိုဘစ်က၊ အစ်ကို၊ သင်၏အမျိုးအနွယ်အမည်ကို ငါသိမည်ဟု
ဆို၏။
12 ငါသည် အကြီးအကဲအာနနိ၏သားအာဇရိဖြစ်၍ သင်၏ညီအစ်ကိုများမှလည်း
ကောင်း၊
13 ထိုအခါ တောဘိတ်က၊ အစ်ကို၊ သင်၏အမျိုးနှင့် သင်၏အမျိုးအနွယ်ကို
ငါစုံစမ်းမေးမြန်းသောကြောင့်၊ အကြောင်းမူကား၊ သင်သည် ငါ့ညီ၊ ရိုးသား၍
ကောင်းသော ဥစ္စာကို ပိုင်နိုင်၏။ အကြောင်းမူကား၊ ထိုရှမာယကြီး၏သား အာနနိနှင့်
ယောနသာတို့ကို ငါသိ၏။ ငါတို့ ညီအစ်ကိုတို့ မှားယွင်း၍ သွေးဆောင်ခြင်းကို မခံရကြ။
ငါ့ညီ၊
14 သို့ရာတွင်ငါ့အားပြောပါလော့။ ငါ့သားအတွက် တစ်နေ့လျှင် ရေအိုးနှင့်
လိုအပ်သောအရာများကို ပေးမည်လော။
15 ထိုမှတပါး၊ သင်သည် ဘေးကင်းစွာ ပြန်လာလျှင် သင်၏လုပ်ခကို ငါထပ်ပေးမည်။
16 သို့ဖြစ်၍ထိုသူတို့သည်အလိုရှိကြ၏။ ခရီးသွားခြင်းအတွက် ကိုယ်ကိုကိုယ်ပြင်လော့။
ဘုရားသခင်သည် သင့်အား ကောင်းသောခရီးကို စေလွှတ်တော်မူသည်ဟု တောဘိအား
မိန့်တော်မူ၏။ အဘကလည်း၊ ဤသူနှင့်အတူ သွားလော့။ ကောင်းကင်ဘုံ၌
ကျိန်းဝပ်တော်မူသော ဘုရားသခင်၊ သင်၏ခရီးကို အောင်စေလော့။ ဘုရားသခင်၏
ကောင်းကင်တမန်သည် သင့်ကို စောင့်ရှောက်လော့ဟု၊ သူတို့နှစ်ယောက်လုံး
ထွက်သွားကြပြီး လူငယ်၏ခွေးလည်း သူတို့နှင့်အတူ ထွက်သွားကြသည်။
17သို့သော် မယ်တော်အန်နာသည် ငိုကြွေးလျက်၊ အကျွန်ုပ်တို့၏သားကိုအဘယ်ကြောင့်
လွှတ်လိုက်သနည်း။ ငါတို့ရှေ့အဝင်အထွက်၌ ငါတို့လက်၏လှံတံမဟုတ်လော။
18 ငွေကိုငွေထည့်ခြင်းငှာ မလောဘမမူပါနှင့်။ ငါတို့၏သားသည် ငြင်းဆန်သကဲ့သို့
ဖြစ်ပါစေ။
19အကြောင်းမူကား၊ အကျွန်ုပ်တို့အားထာဝရဘုရားပေးတော်မူသောအရာသည် ကျွန်
တော်တို့အားလုံလောက်ပါစေ။
20 ထိုအခါ တောဘိတ်က၊ ငါ့နှမ၊ ဂရုမစိုက်နှင့်။ ဘေးလွတ်ရာသို့ ပြန်လာ၍၊
သင်၏မျက်စိသည် မြင်လိမ့်မည်။
21 အကြောင်းမူကား၊ ကောင်းသောကောင်းကင်တမန်သည် ထိုသူကို ပေါင်းဘော်စေ၍၊
သူ၏ခရီးသည် သာယာဝပြော၍ ဘေးကင်းသော ပြန်လာလိမ့်မည်။
22ထိုအခါ သူသည်ငိုကြွေးခြင်းကိုပြု၏။

အခန်း ၆

1 သူတို့သည် ခရီးသွားစဉ်တွင် ညအချိန်၌ တိဂရစ်မြစ်သို့ ရောက်၍ တည်းခိုကြ၏။
2 ထိုလုလင်သည် ကိုယ်တိုင်ဆေးကြောခြင်းငှာ ဆင်းလာသောအခါ၊ ငါးတစ်ကောင်သည်
မြစ်မှခုန်ထွက်လာ၍ မျိုမိလိမ့်မည်။
3 ထိုအခါ ကောင်းကင်တမန်က၊ ငါးကိုယူလော့။ လုလင်သည် ငါးကိုကိုင်၍
ကုန်းပေါ်သို့ဆွဲတင်လေ၏။
4 ကောင်းကင်တမန်က၊ ငါးကိုဖွင့်၍ နှလုံး၊ အသည်းနှင့် သည်းခြေကိုယူ၍ ဘေးကင်းစွာ
ထားလော့ဟု မိန့်တော်မူ၏။
5 ကောင်းကင်တမန် မှာထားတော်မူသည်အတိုင်း၊ ငါးကိုကင်ပြီးသောအခါ
စားကြသဖြင့်၊ နှစ်ယောက်လုံးသည် အက်ဘာတန်မြို့အနီးသို့ မရောက်မီတိုင်အောင်
ခရီးဆက်ကြ၏။
6 ထိုအခါ လုလင်က၊ ညီအစ်ကို အာဇရိ၊ နှလုံး၊ အသည်းနှင့် ငါး၏ ဟင်းခါးသည်
အဘယ်အကျိုးရှိသနည်းဟု ကောင်းကင်တမန်အား မေးလျှင်၊
7 မာရ်နတ် သို့မဟုတ် နတ်ဆိုးသည် နှောင့်ရှက်ခြင်းရှိလျှင် ယောက်ျားမိန်းမရှေ့မှာ
မီးခိုးကို ငြိမ်းစေရမည်ဟု မိန့်တော်မူသည်အတိုင်း၊
8 သည်းခြေ၌ မျက်စိဖြူသောသူကို လိမ်းလျှင် အနာပျောက်လိမ့်မည်။
9 Rage အနီးသို့ ရောက်သောအခါ၊
10 ကောင်းကင်တမန်ကလည်း၊ အစ်ကို၊ ယနေ့ သင်၏ဝမ်းကွဲဖြစ်သော ရာဂေလနှင့်
အတူနေပါမည်။ စာရာအမည်ရှိသော တစ်ဦးတည်းသောသမီးလည်း ရှိ၏။
မယားဖြစ်စေခြင်းငှါ ငါပြောမည်။
11 အကြောင်းမူကား၊ သင်သည် သူ၏ အမျိုးအနွယ်တည်းဟူသော၊
12 ထိုမိန်းမငယ်သည် လိမ္မာ၍ လိမ္မာသည်ဖြစ်၍၊ ငါ့စကားကို နားထောင်၍ သူ့အဘအား
ငါပြောမည်။ Rages မှပြန်လာသောအခါ၊ ငါတို့သည်မင်္ဂလာပွဲကိုကျင်းပကြလိမ့်မည်။
အကြောင်းမူကား၊ Raguel သည် မောရှေ၏တရားအတိုင်း
အခြားသောသူနှင့်လက်ထပ်ခြင်းမပြုနိုင်သည်ကို ငါသိသော်လည်း၊ အမွေခံပိုင်ခွင့်သည်
သင့်အတွက်ထက်သာ၍သက်ဆိုင်သောကြောင့်၊ သူသည် သေဒဏ်အပြစ်ခံရမည်။
အခြား
13 ထိုအခါ လုလင်က၊ ညီအာဇရိ၊ ဤမိန်းမကို ယောကျ်ားခုနစ်ယောက်တို့၌
အပ်ပေးကြောင်းကို ကောင်းကင်တမန်က ပြန်ပြော၏။
14 ယခုမူကား၊ ငါသည် ငါ့ခမည်းတော်၏ တစ်ဦးတည်းသောသားဖြစ်၏။ ငါသည်
သူ့ထံသို့ဝင်လျှင် အခြားသောသူကဲ့သို့ ငါသေမည်ကို စိုးရိမ်သဖြင့်၊ နတ်ဆိုးသည်
ကိုယ်ခန္ဓာကို မထိခိုက်စေသော နတ်ဆိုးသည် သူ့အားချစ်သောကြောင့်၊ ကိုယ်ခန္ဓာကို
မထိခိုက်စေဘဲ ရောက်လာသော သူတို့ကိုသာ ကြောက်ရွံ့ခဲ့သည်။ သူမ; ထိုကြောင့်
ငါသေမည်ကို စိုးရိမ်၍ ငါ့ကြောင့် ဝမ်းနည်းခြင်းနှင့်အတူ အမိအဘ၏အသက်ကို
သင်္ချိုင်းသို့ ဆောင်ခဲ့မည်ကို ငါကြောက်၏။
15 ထိုအခါ ကောင်းကင်တမန်က၊ သင်သည် အမျိုးအနွယ် မယားနှင့် စုံဘက်ခြင်းငှါ
သင့်အဘ ပေးသော ပညတ်တို့ကို မအောက်မေ့သလော။ ငါ့ညီ၊ ငါ့စကားကို
နားထောင်လော့။ အကြောင်းမူကား၊ နတ်ဆိုးကို မရေတွက်စေနှင့်။ အကြောင်းမူကား၊
ဤည၌ပင် သင့်ကို ထိမ်းမြားလက်ထပ်ရလိမ့်မည်။
16 သင်တို့သည် အမင်္ဂလာခန်းသို့ရောက်သောအခါ၊ အမွှေးနံ့သာပြာကိုယူ၍ ငါး၏
အသည်းနှင့်အသည်းတစ်ချို့တို့ပေါ်၌တင်၍ မီးခိုးကိုထုတ်ရမည်။
17 မာရ်နတ်သည် ၎င်းကို အနံ့ခံ၍ ပြေးသွား၍ နောက်တဖန် မလာတော့ဘဲ၊ သင်သည်
သူ့ထံသို့ ရောက်သောအခါ၊ သင်တို့ နှစ်ယောက်လုံးကို ထ၍ သနားစုံမက်၍
ကယ်တင်မည့် ဘုရားသခင်ထံ ဆုတောင်းပဌနာပြုလော့။ မစိုးရိမ်နှင့်။ အကြောင်းမူကား၊
သူမသည် သင့်အတွက် အစအဦးကတည်းက ခန့်အပ်ထားခြင်းဖြစ်သည်။
စောင့်ရှောက်လော့။ သူသည် သင်နှင့်အတူ လိုက်ရမည်။ ထိုမှတပါး၊ သူသည် သင့်အား
သားဘွားလိမ့်မည်ဟု ငါထင်၏။ တိုဘီယစ်သည် ဤအရာများကို ကြားသောအခါ၊
သူသည် သူမကို ချစ်ခဲ့ပြီး သူ၏နှလုံးသားသည် သူမနှင့် ပေါင်းဖက်ခဲ့သည်။

အခန်း ၇

1 ဧကဘာတန်မြို့သို့ရောက်ကြသောအခါ ရာဂေလ၏အိမ်သို့ရောက်ရှိကြသောအခါ စာ
ရာသည်တွေ့ဆုံကြပြီးနောက် အချင်းချင်းအလေးပြု၍ အိမ်သို့ဆောင်ခဲ့ကြ၏။
2 ထိုအခါ ရာဂွေလသည် မယားအက်ဒ်နာအား၊ ဤလုလင်သည် ငါ့ဝမ်းကွဲကို Tobit
မည်ကဲ့သို့ ပြုသနည်း၊
3 ရာဂေလကလည်း၊ ညီအစ်ကိုတို့၊ သင်တို့သည် အဘယ်ကလာသနည်းဟု မေးလျှင်၊
ငါတို့သည် နိနေဝေမြို့၌ သုံ့ပန်းဖြစ်ကြသော နေဖသလင်၏သားဖြစ်၏ဟု ဆိုကြကုန်၏။
4 တဖန်တုံ၊ သင်တို့သည် ငါတို့၏ ဆွေမျိုးတော်သဘိတ်ကို သိကြသလော။
သူတို့ကလည်း၊ ငါတို့သည် သူ့ကို သိကြ၏။ ကျန်းမာရေးကောင်းပါသလားဟု မေး၏။
5 သူတို့ကလည်း၊ သူသည်အသက်ရှင်၍ကျန်းမာလျက်ရှိသည်ဟုပြောကြလျှင်၊ တောဘိ
က၊ သူသည် ငါ့အဘဖြစ်၏။
6 ထိုအခါ ရာဂေလသည် ထ၍ နမ်းလျက် ငိုလေ၏။
7 ကောင်းကြီးပေး၍ သင်သည် ရိုးသား၍ သူတော်ကောင်း၏သားဖြစ်၏ဟု
မိန့်တော်မူ၏။ သို့သော် တိုဘစ်သည် မျက်စိကန်းနေသည်ဟူသော သတင်းကို
ကြားသောအခါ ဝမ်းနည်း၍ ငိုလေ၏။
8 ထိုနည်းတူပင်၊ မိမိမိမိဒေနာနှင့် သူ့သမီးစာရာတို့သည် ငိုကြွေးကြ၏။ ရွှင်လန်းစွာ
ဖျော်ဖြေကြ၏။ သိုးထီးတကောင်ကိုသတ်ပြီးမှ အသားကို စားပွဲပေါ်မှာတင်ထားကြ၏။
ထိုအခါ တောဘိသည် ညီအစ်ကိုအာဇရိအား မိန့်တော်မူသည်အတိုင်း၊ ဤအမှုကို
လွှတ်လိုက်လော့။
9 ထိုအခါသူသည် ရာဂေလအားအကြောင်းကြားတော်မူပြီးမှ၊ ရာဂေလကလည်း၊ စား
သောက်ပျော်ရွှင်ကြလော့။
10 အကြောင်းမူကား၊ သင်သည် ငါ့သမီးကို ထိမ်းမြားအပ်သော အခွင့်နှင့်
ပြည့်စုံသော်လည်း၊ ငါသည် သင့်အား အမှန်အတိုင်း ဘော်ပြပါမည်။
11 ထိုည၌ သေသော ယောကျ်ားခုနစ်ယောက်နှင့် ငါ့သမီးကို ငါပေးစားပြီ။ သို့သော်လည်း
ယခုကာလ၌ ရွှင်လန်းကြလော့။ Tobias က၊ ငါတို့သည် သဘောတူ၍ အချင်းချင်း
ကျိန်ဆိုသည်တိုင်အောင် ဤအရပ်၌ ငါမစားရဟု ဆို၏။
12 ရာဂွေလကလည်း၊ သင်သည် သူ့ဝမ်းကွဲတော်ဖြစ်၍၊ သူသည် သင်၏ထုံးစံအတိုင်း၊
ဤမိန်းမကို ယခုမှစ၍ ခေါ်သွားလော့။

13 ထိုအခါသူသည်သူ၏သမီးဆာရာကိုခေါ်၍ မိဘထံသို့လာ၍မိမိကိုလက်ဆွဲ၍ တောဘိ၏မယားဖြစ်စေခြင်းငှာ၊ မောရှေ၏ပညတ်တရားကိုယူဆောင်သွားလော့။ အဖေ။ ကောင်းကြီးပေးတော်မူ၏။
14 မယားဒေနာကိုခေါ်၍ စာရွက်ကိုယူ၍ ပဋိညာဉ်စာရွက်စာတမ်းကိုရေး၍ တံဆိပ်ခတ်လေ၏။
15ထိုအခါစ၍စားကြ၏။
16 နောက်မှ ရာဂွေလသည် မယားဒေနာကိုခေါ်၍၊ ညီမ၊ အခြားသောအခန်းကိုပြင်၍ ဆောင်ခဲ့လော့ဟု ဆိုလျှင်၊
17 သူမှာထားသည်အတိုင်းပြုပြီးသောအခါ မိမိကိုထိုသို့ဆောင်ခဲ့၍ ငိုကြွေး၍မိမိ၏မျက်ရည်များကိုခံယူလျက်၊
18 ငါ့သမီး၊ ကောင်းကင်မြေကြီး၏ အရှင်ထာဝရဘုရားသည် ဤဝမ်းနည်းခြင်းအတွက် သင့်အား ရွှင်လန်းစေတော်မူပါ။

အခန်း ၈

1 စားသောက်ပြီးမှ တောဘိကို သူ့ထံသို့ ဆောင်ခဲ့၍၊
2 သွားစဉ်တွင်၊ ရာဖေလ၏စကားကို အောက်မေ့၍၊ မွှေးကြိုင်သောပြာကိုယူ၍၊ နှလုံးနှင့်ငါး၏အသည်းကို တင်၍ မီးခိုးကို ထုလေ၏။
3 နတ်ဆိုးနံ့ရသောအခါ အဲဂုတ္တုပြည်၏အလွန်ဆုံးအရပ်သို့ထွက်ပြေး၍ ကောင်းကင်တမန်က ချည်နှောင်လေ၏။
4 ထိုနောက်၊ သူတို့နှစ်ယောက်လုံးကို တညီတညွတ်တည်း ချုပ်နှောင်ပြီးမှ၊ တောဘိသည် အိပ်ရာထဲကထ၍၊ ညီမ၊ ထ၍ ဘုရားသခင်သည် ငါတို့ကို သနားတော်မူမည်အကြောင်း ဆုတောင်းကြကုန်အံ့။
5 ထိုအခါ တောဘိက၊ အိုအကျွန်ုပ်တို့၏ ဘိုးဘေးတို့၏ ဘုရားသခင်၊ ကိုယ်တော်သည် မင်္ဂလာရှိတော်မူပါစေ၏။ ကောင်းကင်နှင့် သင်၏ သတ္တဝါအပေါင်းတို့ကို ကောင်းကြီးပေးပါစေ။
6 ကိုယ်တော်သည် အာဒံကို ဖန်ဆင်း၍ မယားဧဝကို ထောက်မ၍ နေစေခြင်းငှာ ပေးသနားတော်မူသဖြင့်၊ သူတို့သည် လူသားများ ဖြစ်ကြသောကြောင့်၊ လူသည် တယောက်တည်းနေ၍ မနေကောင်း၊ သူ့အား ကိုယ်ကိုတိုင်ကဲ့သို့ အထောက်အကူပြုကြကုန်အံ့။
7 ယခုမူကား၊ အိုထာဝရဘုရား၊ အကျွန်ုပ်သည် ဤနှမကို တပ်မက်၍ ဖြောင့်မတ်စွာခံယူသည်မဟုတ်။ ထို့ကြောင့်၊ ငါတို့သည် တညီတညွတ်တည်း အသက်ကြီးခြင်းငှါ ကရုဏာဖြင့် စီရင်တော်မူပါ။
8 မိန်းမကလည်း၊ အာမင်။
9 ထိုနေ့ညတွင်နှစ်ဦးလုံးအိပ်ပျော်ကြ၏။ ရာဂေလသည်ထ၍ သင်္ချိုင်းတွင်းကိုလုပ်လေ၏။
10 သူလည်းမသေမည်ကိုကြောက်သည်ဟုဆို၏။
11 ရာဂေလသည် မိမိအိမ်သို့ရောက်သောအခါ၊
12သူသည်မိမိမိမိဒေနာအားမိန့်တော်မူ၏။ အိမ်ဖော်တယောက်ကို စေလွှတ်၍ အသက်ရှင်သေးသလောဟု မေးစေ။ သူမရှိလျှင်၊ ငါတို့သည် သူ့ကို သင်္ဂြိုဟ်ခြင်းငှါ၊ အဘယ်သူမျှ မသိစေ။
13 ထိုအခါ အစေခံသည် တံခါးကိုဖွင့်၍အတွင်းသို့ဝင်၍နှစ်ယောက်လုံးအိပ်နေသည်ကို တွေ့ရ၏။
14 ထွက်၍ အသက်ရှင်ကြောင်းကို ကြားပြောလေ၏။
15 ထိုအခါ ရာဂွေလသည် ဘုရားသခင်ကို ချီးမွမ်း၍၊ အိုဘုရားသခင်၊ ကိုယ်တော်သည် စင်ကြယ်သန့်ရှင်းသော ဂုဏ်ကျေးဇူးရှိသမျှဖြင့် ချီးမွမ်းခံထိုက်ပေ၏။ သင်၏ သန့်ရှင်းသူတို့သည် သင်၏ သတ္တဝါအပေါင်းနှင့် အတူ သင့်ကို ချီးမွမ်းစေ။ သင်၏ကောင်းကင်တမန်များနှင့် ရွေး ချယ်ထားသောသူအပေါင်းတို့သည် သင့်အား အစဉ်အမြဲချီးမွမ်းစေ။
16 အကျွန်ုပ်ကို ရွှင်လန်းစေတော်မူသောကြောင့်၊ ယုံမှားသောစိတ်သည် ငါ့ထံသို့မရောက်။ မဟာကရုဏာတော်ရှိသည်အတိုင်း ငါတို့၌ ပြုတော်မူပြီ။
17ဘိုးဘေးတို့၏ တဦးတည်းသောသားဖြစ်သော နှစ်ယောက်တည်းသော ကရုဏာကို ပေးသနားတော်မူသောကြောင့် ချီးမွမ်းခြင်းခံရခြင်းငှါ၊ အိုထာဝရဘုရား၊ ကရုဏာတော်ရှိ၍၊ ရွှင်လန်းသောကရုဏာဖြင့် အသက်ကို ချမ်းသာပေးတော်မူပါ။
18 ထိုအခါ ရာဂေလသည် အုတ်ဂူကို ပြည့်စေခြင်းငှာ၊
19 မင်္ဂလာပွဲကို ဆယ့်လေးရက်စောင့်လေ၏။
20 အကြောင်းမူကား၊ ထိမ်းမြားလက်ထပ်ခြင်းကာလမပြီးမီ၊ ရာဂေလသည် ဆယ်လေးရက်မြောက်သောနေ့တိုင်အောင် အိမ်ထောင်မပြုရဟု အကျိန်ဆိုသည်အတိုင်း၊
21 ထိုနောက်၊ သူသည် သူ၏ဥစ္စာတဝက်ကိုယူ၍ အဘထံသို့ လုံခြုံစွာသွားရမည်။ ငါနဲ့ငါ့မိန်းမ သေတဲ့အခါ ကျန်တာတွေ ရှိရမယ်။

အခန်း ၉

1 ထိုအခါ တောဘိသည် ရာဖေလကို ခေါ်၍၊
2 ညီအာဇရိ၊ အစေခံတစ်ဦးနှင့် ကုလားအုတ်နှစ်ကောင်ကို သင်တို့နှင့်ယူဆောင်၍ ဂါဗေလမြို့သို့သွား၍ ငွေကိုယူဆောင်လာလော့။
3 အကြောင်းမူကား၊ ငါသည် မသွားဘဲနေမည်ဟု ရာဂေလကျိန်ဆို၏။
4 ငါ့အဘမူကား၊ ငါအကြာကြီးစောင့်နေရင် သူအရမ်းနောင်တရလိမ့်မယ်။
5 ရာဖေလသည် ထွက်၍ ဂါဗေလနှင့် တည်းခို၍ တံဆိပ်ခတ်ထားသော အိတ်များကို ထုတ်ဆောင်၍ ပေးတော်မူ၏။
6 နံနက်စောစော နှစ်ယောက်လုံး အတူတူထွက်၍ မင်္ဂလာဆောင်သို့ ရောက်ကြသဖြင့်၊

အခန်း ၁၀

1 ယခုမူကား၊ ခမည်းတော် တိုဘိတ်သည် နေ့တိုင်းရေတွက်၍၊ ခရီးကာလ ကုန်ဆုံး၍ မလာဘဲ၊
2 ထိုအခါ တဘိတ်က``အဖမ်းခံရကြသလော။ ဂါဗေလသေပြီ၊ ပိုက်ဆံပေးမယ့်လူမရှိဘူးလား။
3 ထို့ကြောင့် သူသည် အလွန်စိတ်မကောင်းဖြစ်ခဲ့သည်။
4 မယားကလည်း၊ ငါ့သားသေပြီ။ ငိုကြွေးမြည်တမ်းလျက်၊
5 ယခုတွင်၊ ငါ့သား၊ ငါ့မျက်စိအလင်း၊ သင့်အား လွှတ်လိုက်သောကြောင့်၊ ငါသည် အဘယ်အရာကိုမျှ ဂရုမစိုက်။
6 သူသည်ဘေးကင်းလျက်နေတော်မူပါဟု တဘိတ်ဆိုသောသူအား၊
7 ငြိမ်ဝပ်စွာနေလော့။ ငါ့ကိုမလှည့်ဖြားနှင့်၊ ငါ့သားသေပြီ။ နေ့တိုင်းသွားသောလမ်း၌ နေ့တိုင်းထွက်၍ နေ့အချိန်၌ အသားမစားဘဲ၊ မင်္ဂလာဆောင်ရမည့် ဆယ့်လေးရက်စေ့သည်တိုင်အောင်၊ ရာဂေလသည် ကျိန်ဆိုတော်မူသော သားတော်တိုဘိကို တညလုံးမမြည်တမ်းဘဲ၊ အဲဒီမှာဖြုန်း။ ထိုအခါ တောဘိက၊ ငါ့အဘနှင့် ငါ့အမိသည် ငါ့ကို မတွေ့မမြင်နိုင်သောကြောင့် သွားခွင့်ပြုပါဟု ရာဂေလအား ဆို၏။
8 ယောက္ခမကလည်း၊ ငါနှင့်အတူနေလော့။ ငါသည် သင့်အဘထံသို့ စေလွှတ်၍၊ သင်နှင့်အတူ မည်ကဲ့သို့ ဖြစ်သည်ကို သူတို့အား ကြားပြောကြလိမ့်မည်။
9 တောဘိက၊ အဖေ့ထံသို့ သွားခွင့်ပြုပါ။
10 ထိုအခါ ရာဂွေလသည် ထ၍ မယားစာရာနှင့် ဥစ္စာတဝက်၊ ကျွန်၊ နွား၊ ငွေတို့ကို ပေး၏။
11 ကောင်းကြီးပေး၍ လွှတ်လိုက်၍၊ ငါ့သားတို့၊ ကောင်းကင်ဘုံ၏ ဘုရားသခင်သည် သင့်အား သာယာဝပြောသော ခရီးကို ပေးတော်မူပါဟု လွှတ်လိုက်လေ၏။
12 သူက၊ မင်းရဲ့ကောင်းမွန်တဲ့သတင်းကို ငါကြားရအောင် မင်းရဲ့မိဘဖြစ်တဲ့ ယောက္ခမကို ရိုသေပါစေ။ ပြီးတော့ သူ့ကိုနမ်းတယ်။ ဒေနာကလည်း၊ ကောင်းကင်ဘုံ၏ အရှင်သခင်၊ ငါ့ညီ၊ ငါမသေမီ သင်၏သမီးစာရာ၏ သားသမီးများကို မြင်နိုင်စေခြင်းငှာ၊ ကောင်းကင်ဘုံ၏ အရှင်ထာဝရဘုရားသည် သင့်အား ပြန်ပေးတော်မူပါ။ အထူးယုံကြည်မှု; အဘယ်မှာရှိသနည်း။

အခန်း ၁၁

1 ထိုနောက်မှ တောဘိသည် သာယာဝပြောသောခရီးကို ပေးတော်မူကြောင်းကို ဘုရားသခင်အား ချီးမွမ်းလျက်၊ ရာဂေလနှင့် သူ၏မယား ဒေနာကို ကောင်းကြီးပေး၍ နိနေဝေမြို့အနီးသို့ မရောက်မီတိုင်အောင် ခရီးဆက်လေ၏။
2 ထိုအခါ ရာဖေလက၊ ညီအစ်ကို၊ သင်၏အဘကို အဘယ်သို့ ထားခဲ့သနည်းဟု တောဘိအား၊
3 ကိုယ်တော်၏ဇနီးရှေ့၌ အကျွန်ုပ်တို့သည် အလျင်မြန်မြန်၍ အိမ်ကိုပြင်ကြစို့။
4 ငါးသည်းခြေကို လက်၌ကိုင်၍၊ ခွေးက သူတို့နောက်ကို လိုက်သွားတယ်။

5 ယခုတွင် အန္နသည် သားငယ်သွားရာလမ်းကို ကြည့်ရှု၍၊
6 သူလျှိုလာသောအခါ၊ အဘအား၊ သင်၏သားနှင့် သူနှင့်အတူ လိုက်ပါသော သူသည်
လာပါသည်ဟု လျှောက်လေ၏။
7 ထိုအခါ ရာဖေလက၊ တောဘိ၊ သင်၏အဘသည် မျက်စိဖွင့်မည်ကို ငါသိ၏။
8 ထို့ကြောင့် သင့်မျက်စိကို သည်းခြေနှင့် လိမ်း၍ ခြစ်ရာကို ပွတ်၍ ဖြူသောအဆင်းရှိ၍
သင့်ကို မြင်လိမ့်မည်။
9 ထိုအခါ အန္နသည် ပြေး၍ သား၏လည်ပင်းကို ပျပ်ဝပ်လျက်၊ ငါ့သား၊ ငါသည် သင့်အား
မြင်သည်နှင့် ယခုမှစ၍ ငါသေရမည်ဟု မိန့်တော်မူ၏။ နှစ်ယောက်စလုံး ငိုကြတယ်။
10 တောဘိတ်သည်လည်း တံခါးဆီသို့သွား၍ ထိမိ၍လဲသော်လည်း၊ သားတော်သည်
ပြေးလေ၏။
11 ခမည်းတော်အား ဘမ်းဆီး၍ ဘိုးဘေးတို့မျက်စိ၌ သည်းခြေကိုရိုက်၍၊
မြော်လင့်စရာရှိပါ အဘ၊
12 သူ၏မျက်စိသည် ဉာဏ်ကောင်းသောအခါ၊
13 ဖြူသောအဆင်းသည် မျက်စိထောင့်မှ ကွယ်ပျောက်၍ သားကိုမြင်သောအခါ
လည်ပင်း၌ လဲလေ၏။
14 သူသည် ငိုကြွေးလျက်၊ အိုဘုရားသခင်၊ ကိုယ်တော်သည်
မင်္ဂလာရှိတော်မူစေသတည်း။ နာမတော်သည် အစဉ်အမြဲ မင်္ဂလာရှိပါစေသော။ သင်၏
သန့်ရှင်းသော ကောင်းကင်တမန်အပေါင်းတို့သည် မင်္ဂလာရှိကြ၏။
15 အကြောင်းမူကား၊ သင်သည် ရိုက်ပုတ်၍ ငါ့ကို သနားတော်မူပြီ။ ငါ့သား တောဘိကို
ငါမြင်ပြီ။ သားတော်သည် ဝမ်းမြောက်ခြင်းရှိ၍၊ ဒီသာ၌ ဖြစ်ဘူးသော
ကြီးစွာသောအမှုကို အဘအား ကြားပြောလေ၏။
16 ထိုအခါ တောဘိတ်သည် နိနေဝေမြို့တံခါးဝ၌ ယောက္ခမ၏သမီးကို
ခရီးဦးကြိုပြုခြင်းငှါ ထွက်သွား၍ ဘုရားသခင်ကို ရွှင်လန်းစွာ ချီးမွမ်းလျက်၊
မြင်သောသူတို့သည် အံ့သြခြင်းရှိ၍၊
17 ဘုရားသခင်သည် သနားတော်မူသောကြောင့်၊ တောဘိသည် သူတို့ရှေ့မှာ
ကျေးဇူးတော်ကို ချီးမွမ်းလေ၏။ ယောက္ခမစာရာထံသို့ ချဉ်းကပ်သောအခါ၊
ကြိုဆိုပါ၏သမီး။ ဘုရားသခင်သည် မင်္ဂလာရှိတော်မူစေသတည်း။ မိဘကို
ကောင်းကြီးပေးတော်မူပါစေသော။ နိနေဝေမြို့၌ရှိသော သူ၏ညီအစ်ကိုအပေါင်းတို့တွင်
ဝမ်းမြောက်ခြင်းရှိကြ၏။
18 အာခိခရုနှင့် အစ်ကို၏သား နာဗသည် လာ၍၊
19 တောဘိ၏မင်္ဂလာပွဲသည် အလွန်ဝမ်းမြောက်ခြင်းရှိ၍၊

အခန်း ၁၂

1 ထိုအခါ တောဘိတ်သည် သားတော် တောဘိကို ခေါ်၍၊ ငါ့သား၊ သင်နှင့်အတူ
လိုက်သော သူ၌ လုပ်ခရှိသည်ကို ကြည့်ရှုလော့။
2 ထိုအခါ တောဘိက၊ အိုအဖ၊ ငါဆောင်လာသောအရာများ၏တဝက်ကို ပေးဆောင်ခြင်း
သည် အကျွန်ုပ်၌အပြစ်မရှိပါ။
3 အကြောင်းမူကား၊ သူသည် ငါ့ကို ဘေးလွတ်ရာသို့ တဖန်ဆောင်ခဲ့၍၊ ငါ့မယားကို
ပြုစု၍၊ ငွေကို ယူခဲ့သဖြင့်၊
4 ထိုအခါ အဘိုးကြီးကလည်း၊ သူဖြစ်ရသောအမှုဖြစ်၏။
5 ကောင်းကင်တမန်ကို ခေါ်၍၊ သင်တို့ယူလာသမျှထဲက တဝက်ကိုယူ၍ ဘေးလွတ်ရာသို့
ထွက်သွားလော့ဟု မိန့်တော်မူ၏။
6 ထိုအခါသူတို့နှစ်ဦးကိုခွဲခွာပြီးမှ၊ အရှင်ဘုရားသခင်အားကောင်းချီးပေးတော်မူ၍ ချီး
မွမ်းကြလော့၊ အသက်ရှင်သောသူတို့ရှေ့တွင်သင်တို့၌ပြုတော်မူသောအမှုတို့ကြောင့်
ကျေးဇူးတင်တော်မူ၏။ ဘုရားသခင်ကို ချီးမွမ်း၍ နာမတော်ကို ချီးမြှောက်ခြင်းငှာ၊
ထို့ကြောင့် ချီးမွမ်းခြင်းငှါ မလျော့ကြနှင့်။
7 ရှင်ဘုရင်၏ လျှို့ဝှက်ချက်ကို ပိတ်ထားခြင်းသည် ကောင်းသော်လည်း၊ ဘုရားသခင်၏
အမှုတော်ကို ထင်ရှားစေခြင်းငှာ ဂုဏ်ယူထိုက်၏။ ကောင်းသောအကျင့်ကို
ကျင့်ကြလော့။
8 အစာရှောင်ခြင်း၊ ဆွမ်းခံခြင်း၊ ဖြောင့်မတ်ခြင်းတို့ဖြင့် ဆုတောင်းခြင်းသည် ကောင်း၏။
ဖြောင့်မတ်ခြင်းနှင့်အနည်းငယ်သည်အလွန်မဖြောင့်မတ်ခြင်းထက်သာ၍ကောင်း၏။
ရွှေချထားတာထက် ဆွမ်းလှူတာက ပိုကောင်းပါတယ်။
9 အကြောင်းမူကား၊ ဆွမ်းခံခြင်းသည် သေခြင်းမှ လွတ်မြောက်၍၊ အပြစ်ရှိသမျှတို့ကို
သုတ်သင်ပယ်ရှင်းလိမ့်မည်။ ဆွမ်းခံ၍ ကုသိုလ်တရား ကျင့်သုံးသော သူသည်
အသက်နှင့် ပြည့်စုံ၏၊
10 ဒုစရိုက်ပြုသောသူမူကား၊
11အကယ်စင်စစ် ငါသည် သင်တို့နှင့် အဘယ်အရာကိုမျှ မပိတ်ဘဲနေမည်။
အကြောင်းမူကား၊ ရှင်ဘုရင်၏ လျှို့ဝှက်ချက်ကို ပိတ်ထားခြင်းသည် ကောင်း၏ဟု
ငါဆိုသော်လည်း၊ ဘုရားသခင်၏ အမှုတော်တို့ကို ဘော်ပြခြင်းသည်
ဂုဏ်ယူထိုက်သည်ဟု ငါဆို၏။
12 ယခုတွင်၊ သင်သည် ဆုတောင်းသောအခါ၊ သင်၏ချွေးမစာရာနှင့်၊
သင်၏ဆုတောင်းချက်များကို သန့်ရှင်းသောဘုရားရှေ့တော်၌ အောက်မေ့စေ၍၊
သင်သည် လူသေတို့ကို သင်္ဂြိုဟ်သောအခါ၊ ငါသည်လည်း သင်နှင့်အတူရှိပါ၏။
13 သေလွန်သောသူတို့ကို ဖုံးအုပ်ခြင်းငှာ ထ၍ ညစာစားရန် မနှောင့်နှေးဘဲ၊
သင်ပြုသောကုသိုလ်သည် ငါ့ထံမှ မကွယ်မဝှက်ဘဲ၊ ငါသည် သင်နှင့်အတူရှိပါ၏။
14 ယခုမူကား၊ သင့်ချွေးမစာရာကို သင့်အား အနာရောဂါငြိမ်းစေခြင်းငှာ
ဘုရားသခင်သည် ငါ့ကို စေလွှတ်တော်မူပြီ။
15 ငါသည် သန့်ရှင်းသူတို့၏ ပဌနာစကားကို တင်ပြလျက်၊ သန့်ရှင်းသောဘုရား၏
ဘုန်းတော်ရှေ့တော်၌ ဝင်/ထွက်၍ သန့်ရှင်းသော ကောင်းကင်တမန် ခုနစ်ပါးတွင်
ရာဖေလဖြစ်၏။
16ထိုအခါ သူတို့နှစ်ဦးတို့သည် နှောင့်ယှက်၍ကြောက်ရွံ့ကြ၏။
17 ကိုယ်တော်ကလည်း၊ မစိုးရိမ်ကြနှင့်။ အကြောင်းမူကား၊ ထို့ကြောင့် ဘုရားသခင်ကို
ချီးမွမ်းကြလော့။
18 အကြောင်းမူကား၊ ငါ၏ကျေးဇူးတော်ကြောင့်မဟုတ်၊
ငါတို့ဘုရားသခင်၏အလိုတော်အားဖြင့် ငါလာ၏။ ထိုကြောင့်
အစဉ်အမြဲချီးမွမ်းကြလော့။
19 ဤနေ့ရက်ကာလပတ်လုံး ငါသည် သင်တို့အား ထင်ရှားလျက်ရှိ၏။ ငါသည်
မစားမသောက်ဘဲ ဗျာဒိတ်ရူပါရုံကို မြင်၏။
20 သို့ဖြစ်၍ ယခုမှာ ဘုရားသခင်ကို ကျေးဇူးတော် ချီးမွမ်းကြလော့။ အကြောင်းမူကား၊
ငါ့ကိုစေလွှတ်တော်မူသောသူထံသို့ ငါတက်မည်။ ပြီးသမျှသော အမှုတို့ကိုမူကား၊
21 သူတို့သည် ထသောအခါ မတွေ့ကြ။
22 ထိုအခါ ဘုရားသခင်၏ ကြီးမြတ်၍ အံ့ဘွယ်သော အမှုတော်တို့ကိုငင်း၊

အခန်း ၁၃

1 ထိုအခါ တောဘိတ်သည် ဝမ်းမြောက်ခြင်းအကြောင်း ဆုတောင်းပဌနာပြုလျက်၊
နိစ္စထာဝရအသက်ရှင်တော်မူသော ဘုရားသခင်သည် မင်္ဂလာရှိတော်မူစေသတည်း။
2 အကြောင်းမူကား၊ သူသည် ဒဏ်ခတ်၍ ကရုဏာရှိတော်မူသည်ဖြစ်၍၊ ငရဲပြည်သို့
ပို့ဆောင်၍ တဖန်ပြန်ထမြောက်တော်မူ၏။ သူ၏လက်ကို ရှောင်နိုင်သော
သူတယောက်မျှမရှိ။
3 ဣသရေလအမျိုးသားတို့၊ တပါးအမျိုးသားတို့ရှေ့မှာ သူ့ကို ဝန်ခံကြလော့။
အကြောင်းမူကား၊ သူသည် ငါတို့ကို အရပ်ရပ်ကွဲပြားစေတော်မူပြီ။
4 ထိုအရပ်၌ သူ၏ဘုန်းအသရေတော်ကို ထင်ရှားစွာပြ၍၊ အသက်ရှင်သော
သူအပေါင်းတို့ရှေ့မှာ ချီးမြှောက်တော်မူပါ။ အကြောင်းမူကား၊ သူသည်
ငါတို့၏သခင်ဖြစ်တော်မူ၏။ ငါတို့အဘတည်းဟူသော ဘုရားသခင်ဖြစ်တော်မူ၏။
5 ငါတို့ဒုစရိုက်ကြောင့် ငါတို့ကို ဒဏ်ရိုက်တော်မူသဖြင့်၊ တဖန် ကရုဏာတော်ရှိ၍၊
ငါတို့ကို ကွဲလွင့်စေတော်မူသော လူမျိုးအပေါင်းတို့ထဲက ငါတို့ကို စုဝေးစေတော်မူမည်။
6 စိတ်နှလုံးအကြွင်းမဲ့၊ စိတ်နှလုံးအကြွင်းမဲ့ လှည့်၍ ရှေ့တော်၌ ဖြောင့်မတ်စွာ
ဆက်ဆံလျှင်၊ ထိုသူသည် သင့်ထံသို့ လှည့်၍ မျက်နှာတော်ကို လွှဲတော်မမူ။ ထိုကြောင့်
သင်၌ အဘယ်သို့ပြုတော်မူမည်ကို ကြည့်ရှု၍ နှုတ်ဖြင့်ဝန်ခံ၍၊
တန်ခိုးကြီးတော်မူသောအရှင်ကို ချီးမွမ်းလျက်၊ နိစ္စထာဝရရှင်ဘုရင်ကို ချီးမွမ်းကြလော့။
သိမ်းသွားခြင်းကို ခံရသောပြည်၌ ကိုယ်တော်ကို ချီးမွမ်း၍၊ တန်ခိုးအာနုဘော်ကို
အပြစ်ရှိသော လူမျိုးအား ဘော်ပြပါ၏။ အို အပြစ်သားတို့၊ ရှေ့တော်၌ လှည့်၍
တရားသဖြင့် ပြုကြလော့။
7 ငါ၏ဘုရားသခင်ကိုချီးမွမ်းမည်။ ငါ့ဝိညာဉ်သည် ကောင်းကင်ဘုရင်ကိုချီးမွမ်း၍ ကြီး
မြတ်ခြင်း၌ ဝမ်းမြောက်လိမ့်မည်။
8 လူအပေါင်းတို့သည် ဟောပြော၍ သူ၏ ဖြောင့်မတ်ခြင်းအတွက် ချီးမွမ်းကြစေ။

9 အို သန့်ရှင်းသောမြို့ ယေရုရှလင်၊ သင်တို့၏သားမြေးတို့အတွက် ဒဏ်ရိုက်တော်မူလိမ့်
မည်။ ဖြောင့်မတ်သောသူတို့ကို တစ်ဖန် သနားတော်မူလိမ့်မည်။
10ထာဝရဘုရားသည် ကောင်းမြတ်တော်မူသောကြောင့်၊ ထာဝရဘုရားအား ချီးမွမ်းကြ
လော့။ ထာဝရဘုရား၏တဲတော်ကို ဝမ်းမြောက်စွာတည်ဆောက်စေခြင်းငှာ၊ သိမ်းသွား
ခြင်းခံရသောသူတို့ကို သင်၌ထာဝရဘုရားအား ရွှင်လန်းစေတော်မူပါစေ။ သနားစရာ။
11 များစွာသောလူမျိုးတို့သည် မိမိတို့လက်၌ လက်ဆောင်များ၊
ကောင်းကင်ရှင်ဘုရင်အား လက်ဆောင်များနှင့်တကွ ဝေးသောအရပ်မှလာ၍၊
လူအစဉ်အဆက်တို့သည် ကြီးစွာသောဝမ်းမြောက်ခြင်းရှိကြလိမ့်မည်။
12 သင့်ကိုမုန်းသော သူအပေါင်းတို့သည် ကျိန်ခြင်းကို ခံရ၍၊ သင့်ကို ချစ်သော
သူအပေါင်းတို့သည် အစဉ်အမြဲ မင်္ဂလာရှိကြလိမ့်မည်။
13 တရားသောသူတို့အတွက် ဝမ်းမြောက်ရွှင်လန်းကြလော့။ အကြောင်းမူကား၊ သူတို့
သည် စည်းဝေး၍ ဖြောင့်မတ်သောသူ၏ထာဝရဘုရားကို ကောင်းချီးပေးကြလိမ့်မည်။
14 အို ကိုယ်တော်ကို ချစ်သော သူတို့သည် မင်္ဂလာရှိပါ၏။ အကြောင်းမူကား၊ သူတို့သည်
သင်၏ငြိမ်သက်ခြင်း၌ ဝမ်းမြောက်ကြလိမ့်မည်။ အကြောင်းမူကား၊ သင်၏ဘုန်းအသရေ
အလုံးစုံကိုမြင်ရသောအခါ၊ သူတို့သည် သင့်အတွက် ဝမ်းမြောက်ကြလိမ့်မည်။
15 ငါ့ဝိညာဉ်သည် ကြီးမြတ်သော ရှင်ဘုရင် ဘုရားသခင်ကို ကောင်းကြီးပေးပါစေ။
16 အကြောင်းမူကား၊ ယေရုရှလင်မြို့ကို နီလာ၊ မြ၊ ကျောက်မြတ်တို့နှင့်
တည်ဆောက်ရလိမ့်မည်။ သင်၏မြို့ရိုး၊ ရဲတိုက်များ၊
17 ယေရုရှလင်မြို့၏လမ်းများကို ဗေရလ၊ ကာစည်း၊ ဩဖိရကျောက်များဖြင့်ခင်းရလိမ့်
မည်။
18 လမ်းရှိသမျှတို့ကလည်း၊ ထာ ဝ ရ ဘု ရား ဖြစ် တော် မူ သော ဘု ရား သ ခင် ရှိ တော်
မူ ပါ စေ ဟု ချီး မွမ်း ကြ လိမ့် မည်။

အခန်း ၁၄

1 ထို့ကြောင့် တိုဘိတ်သည် ဘုရားသခင်ကို ချီးမွမ်းခြင်းအဆုံးသတ်ခဲ့သည်။
2 မျက်စိကွယ်သောအခါ အသက်ရှစ်နှစ်ငါးဆယ်ရှိသော်၊ ရှစ်နှစ်အကြာတွင်
ပြန်ကောင်းလာ၍ ဆွမ်းဆက်ကပ်၍ ထာဝရဘုရားကို ကြောက်ရွံ့၍ ချီးမြှောက်လေ၏။
3 သူသည် အသက်ကြီးသောအခါ၊ သူ၏သားကိုခေါ်၍၊ ငါ့သား၊ သင်၏သားတို့ကို
ယူလော့။ အကြောင်းမူကား၊ ငါသည် အသက်ကြီး၍ ဤဘဝမှ ထွက်သွားရန်
အဆင်သင့်ဖြစ်ပြီ။
4 ငါ့သား၊ နိနေဝေမြို့၌ ပရောဖက်ယောန မိန့်တော်မူသောစကားကို ငါသည် ဧကန်မုချ
ယုံကြည်သည်ဖြစ်၍၊ ဒိဋ္ဌသည် ဒိဋ္ဌအလို့ငှာ၊ ငါတို့ ညီအစ်ကိုတို့သည်
ထိုကောင်းသောပြည်မှ မြေကြီးပေါ်မှာ ကွဲပြား၍ ကွဲပြားကြလိမ့်မည်။
5 တဖန် ဘုရားသခင်သည် သူတို့ကို သနားတော်မူသဖြင့်၊ သူတို့သည် ဗိမာန်တော်ကို
တည်ဆောက်ရကြလတံ့သောပြည်သို့ တဖန် ဆောင်ခဲ့၍၊ ထိုခေတ်ကာလ
ပြည့်စုံသည်တိုင်အောင်၊ သိမ်းသွားခြင်းကိုခံရသော အရပ်ရပ်တို့မှ ပြန်၍
ယေရုရှလင်မြို့ကို ဘုန်းပွင့်စေ၍၊ ပရောဖက်တို့ မိန့်တော်မူသည်အတိုင်း၊ ဘုရားသခင်၏
အိမ်တော်သည် ဘုန်းကြီးသော အဆောက်အဦနှင့် အစဉ်အမြဲ တည်ရလိမ့်မည်။
6 လူမျိုးအပေါင်းတို့သည် လှည့်၍ထာဝရဘုရားကိုကြောက်ရွံ့၍ ရုပ်တုတို့ကိုသင်္ဂြိုဟ်ကြ
လိမ့်မည်။
7 လူအမျိုးမျိုးတို့သည် ထာဝရဘုရားကို ချီးမွမ်းကြလိမ့်မည်။ သူ၏လူတို့သည်
ဘုရားသခင်ကို ဝန်ခံ၍၊ ထာဝရဘုရားသည် မိမိလူတို့ကို ချီးမြှောက်တော်မူလိမ့်မည်။
ထာဝရဘုရားသခင်၏ဖြောင့်မတ်ခြင်းနှင့် ဖြောင့်မတ်ခြင်းကိုချစ်သောသူအပေါင်းတို့
သည် ဝမ်းမြောက်ကြလိမ့်မည်။
8 ယခုမူကား၊ ငါ့သား၊ ပရောဖက်ယောနပြောသောစကားများသည်
ဧကန်မုချဖြစ်မည်ဖြစ်သောကြောင့်၊ နိနေဝေမြို့မှ ထွက်သွားလော့။
9 သို့ရာတွင်၊ သင်သည် ပညတ်တရားနှင့် ပညတ်တော်တို့ကို စောင့်ရှောက်၍၊
သင်နှင့်အတူ ချမ်းသာမည်အကြောင်း၊
10 ငါ့အား လျောက်ပတ်စွာ သင်္ဂြိုဟ်ကြလော့။ နိနေဝေ၌ မနေနှင့်။ ငါ့သား၊ အာမန်သည်
အာခိခရုကို ချီဆောင်ခဲ့ပုံ၊ အလင်းမှ မှောင်မိုက်ထဲသို့ ခေါ်ဆောင်ခဲ့ပုံ၊ မည်ကဲ့သို့
ဆုချသည်ကို သတိရပါ။ သို့သော်လည်း အာခိခရုသည် ကယ်တင်ခြင်းသို့
ရောက်သော်လည်း အခြားသူသည် မှောင်မိုက်ထဲသို့ ဆင်းသွားသောကြောင့် အကျိုးကို
သတိရပါ။ မနာရှေသည် ဆွမ်းခံလှူ၍ သေခြင်း၏ ကျော့ကွင်းမှ လွတ်သော်လည်း၊
အာမန်သည် ကျော့ကွင်းထဲသို့ လဲ၍ ဆုံးလေ၏။
11 သို့ဖြစ်၍ ယခု၊ ငါ့သား၊ အဘယ်သို့ ဆွမ်းခံသနည်း၊ ကုသိုလ်တရားသည် မည်ကဲ့သို့
ကယ်လွှတ်သည်ကို ဆင်ခြင်ပါ။ ထိုစကားကို မိန့်တော်မူပြီးမှ၊
အသက်တရာရှစ်ငါးဆယ်ရှိသော်၊ ရိုသေစွာ သင်္ဂြိုဟ်လေ၏။
12 မယ်တော်အန်နာသေသောအခါ၊ အဘနှင့်အတူ သင်္ဂြိုဟ်လေ၏။ သို့သော် Tobias
သည် သူ့ယောက္ခမ Raguel ထံသို့ Ecbatane နှင့် Ecbatane သို့သွားခဲ့သည်။
13 ထိုအခါသူသည်အသက်ကြီး၍ယောက္ခမနှင့်ယောက္ခမတို့ကိုဂုဏ်အရှိရှိရှိသဖြင့်
သင်္ဂြိုဟ်ပြီးလျှင်သူတို့၏အမွေအရာနှင့်အမွေတော်တို့၏အမွေများကိုအမွေခံရ၏။
14 အသက်တရာခုနစ်နှစ်နှစ်ဆယ်ရှိသော် ဒိပြည်၊
15 သူမသေခင်က နာဗုခါဒေါနသုနဲ့ အာရှုရုတို့သိမ်းယူတဲ့ နိနဝေမြို့ပျက်စီးကြောင်းကို
ကြားပြီး မသေခင် နိနဝေမြို့ကို ဝမ်းမြောက်တယ်။

ယောင်လိ
၂၀

အခန်း ၁

1 နဘူခေါဒုနိုဆော နန်းစံဆယ်နှစ်တွင်၊ နိနေဝေမြို့ကြီး၌ စိုးစံ၍၊ ဧဗတ်တန်မြို့မှာ
မေဒိလူမျိုးကို အုပ်စိုးသော အာဖာဇဒ်လက်ထက်၊
2 အနံအတောင်သုံးတောင်နှင့် အလျားခြောက်တောင်ရှိသော
ကျောက်တုံးပတ်လည်၌ ဧကိဘာတန်မြို့ရိုး၌ တည်၍
မြို့ရိုးအမြင့်အတောင်ခုနစ်ဆယ်၊ အနံအတောင်ငါးဆယ်၊
3 မြို့တံခါးတို့၌ မြင့်သောအတောင်တရာ၊ အနံအတောင်ခြောက်ဆယ်၊
4 အတောင်ခုနစ်ဆယ်မြင့်သော တံခါးတို့ကိုလည်း၊ အနံအတောင်လေးဆယ်ရှိ၍၊
ခွန်အားကြီးသော ဗိုလ်ခြေများ ချီဆောင်ခြင်းငှါရင်း၊ ခြေတော်ရာများ
ခင်းကျင်းခြင်းငှါရင်း၊
5 ထိုကာလ၌ နေဗုခဒ်နေပြည်စိုးမင်းကြီးသည် ရာဂေါမြို့နယ်နိမိတ်ဖြစ်သော
လွင်ပြင်ကြီး၌ အာဖာဇဒ်မင်းကြီးနှင့် စစ်တိုက်လေ၏။
6 တောင်ပေါ်၌နေသောသူ၊ ဥဖရတ်မြို့ တိဂရစ်နှင့် ဟေဒဿပ်၊ ဧလုမမင်းရှင်ဘုရင်
အာရုတ်၏လွင်ပြင်၊ ခေလုဒ်၏သား လူမျိုးများ အများအပြားသည် အထံတော်သို့
ရောက်လာကြပြီး၊ တိုက်ပွဲသို့။
7 ထိုအခါ အာရှုရိရှင်ဘုရင် နာဗုခေါဒနိုဆောသည် ပေရသိပြည်၌နေသော
သူအပေါင်းတို့နှင့် အနောက်ဘက်၌နေသမျှသော၊ ကိလိကိပြည်၊ ဒမာသက်မြို့
လိဗနု၊ အန္တိလိဗနု၊ ပင်လယ်ကမ်းစပ်၌နေသော သူအပေါင်းတို့ရှိရာသို့ စေလွှတ်၍၊
8 ကရမေလမြို့ ဂလာဒ်ပြည်၊ မြင့်သောဂါလိလဲပြည်၊ ဒေရေလုံလွင်ပြင်တို့တွင်၊
9 ရှမာရိပြည်၌ရှိသော မြို့များ၊ ယော်ဒန်မြစ်တဘက်၊ ယေရုရှလင်မြို့တိုင်အောင်၊
ဗေတန်မြို့ ခေလူ၊ ကာဒ၊ အဲဂုတ္တုမြစ်၊ တာဖနက်၊ ရာမိန်မြို့
ဂေရှမ်ပြည်တရှောက်လုံး၊
10 သင်တို့သည် တန်နစ်မြို့ မက်ဖိမြို့တဘက်မှစ၍ အဲဂုတ္တုပြည်သားအပေါင်းတို့
ထံသို့ မရောက်မီ၊ အီသီယိုးပီးယားနယ်နိမိတ်သို့မရောက်မီ၊
11 သို့ရာတွင်၊ ပြည်သားအပေါင်းတို့သည် အာရှုရိရှင်ဘုရင် နဗုခေဒုနိုဆော၏
အမိန့်တော်ကို အလင်းပြ၍ စစ်တိုက်ခြင်းငှါ မသွားဘဲ၊ အကြောင်းမူကား၊
သူတို့သည် ကိုယ်တော်ကို မကြောက်ကြ။ အကယ်စင်စစ်၊ သူသည်
လူတယောက်ကဲ့သို့ သူတို့ရှေ့မှာရှိ၍၊ သူ၏ သံတမန်တို့ကို အကျိုးမရှိ၊
12 ထိုကြောင့်၊ နဗုခေဒုနိုဆောသည် ဤပြည်တရှောက်လုံး၌
အလွန်အမျက်ထွက်၍၊ ကိလိကိပြည်၊ ဒမာသက်မြို့ ရှုရိပြည်ရှိသမျှတို့ကို စင်စစ်
လက်စားချေမည်အကြောင်း၊ သူ၏ရာဇပလ္လင်နှင့် နိုင်ငံတော်ကို တိုင်တည်၍
ကျိန်ဆိုလေ၏။ မောဘပြည်၊ အမ္မုန်အမျိုးသား၊ ယုဒပြည်၊ အဲဂုတ္တုပြည်၌ရှိသော
သူအပေါင်းတို့သည် ပင်လယ်နှစ်ဘက်စွန်းသို့ မရောက်မီတိုင်အောင်၊
13 တဆယ်ခုနစ်နှစ်တွင် အာဖာဇဒ်မင်းကြီးကို တန်ခိုးတော်ဖြင့် စစ်ခင်းကျင်း၍
စစ်ချီသဖြင့်၊ အာဖာဇဒ်မင်း၏ တန်ခိုးရှိသမျှနှင့် မြင်းစီးသူရဲများ၊
ရထားများအားလုံးကို မှောက်လှန်သဖြင့်၊
14 သူသည်မြို့များကိုအုပ်စိုးသောအရှင်ဖြစ်၍ ဧဗသန်မြို့သို့လာ၍ ရဲတိုက်များကို
ယူကာလမ်းများကိုဖျက်ဆီးပြီးမြို့၏ဂုဏ်အသရေကို အရှက်ကွဲစေ၏။
15 အာဖာဇဒ်ကိုလည်း ရာဂေါတောင်တွေမှာယူပြီး လေးလုံးနဲ့ပစ်ပြီး အဲဒီနေ့မှာ ရှင်း
ရှင်းဖျက်ဆီးတယ်။
16 ထိုနောက်မှ နိနေဝေမြို့သို့ ပြန်သွား၍၊ သူနှင့် သူ၏ တိုင်းသူပြည်သား
အစုအဝေးအပေါင်းတို့သည် အလွန်များပြားသော စစ်သူရဲများဖြစ်ကြသဖြင့်
ထိုအရပ်၌ သက်တောင့်သက်သာရှိ၍ သူနှင့်သူ၏ဗိုလ်ပါတို့ကို
ရက်ပေါင်းရာ့နှစ်ဆယ်ကြာအောင်ပွဲခံလေ၏။

အခန်း ၂

၁ တဆယ့်ရှစ်နှစ်၊ ပဌမလ၊ နှစ်ဆယ်ရက်၊ နှစ်ဆယ်မြောက်နေ့တွင်၊
အာရှုရိရှင်ဘုရင် နာဗုခေဒုနိုဆော အိမ်တော်၌ သူပြောသည်အတိုင်း၊
မြေတပြင်လုံး၌ ကိုယ်ကိုလက်စားချေရမည်ဟု မိန့်တော်မူ၏။
2 သို့ဖြစ်၍သူ၏မှူးမတ်အပေါင်းတို့နှင့် မှူးမတ်အပေါင်းတို့ကိုခေါ်၍ လျှို့ဝှက်အကြံ
ဉာဏ်ကိုပေးတော်မူပြီးလျှင်၊ ကိုယ်တော်၏နှုတ်မှမြေကြီးတစ်ခုလုံး၏ညှဉ်းဆဲခြင်း
ကို နိဂုံးချုပ်လေ၏။
3 ထိုအခါ သူတို့သည်နှုတ်ကပတ်တော်ကိုမနာခံသောသူတို့၏အမျိုးသားတို့ကိုဖျက်
ဆီးရန် မိန့်တော်မူ၏။
4 သူ၏အကြံအစည်ကို ပြီးမြောက်သောအခါ၊ အာရှုရိရှင်ဘုရင်
နဘူခေါဒုန်နိုဆောသည် သူ့နောက်၌ရှိသော သူ၏တပ်မှူးကြီး ဟောလိုဖာနက်ကို
ခေါ်၍ မိန့်တော်မူ၏။
5 မြေကြီးတပြင်လုံးကို အစိုးရသော အရှင်မင်းကြီး မိန့်တော်မူသည်ကား၊
သင်သည် ငါ့ထံတော်မှ ထွက်၍ မိမိအစွမ်းသတ္တိကို ကိုးစားသော ခြေလျင်သူရဲ
တသိန်းနှစ်သောင်းကို ခေါ်ဆောင်၍၊ မြင်းစီးသူရဲအရေအတွက်
တသောင်းနှစ်ထောင်၊
6 သူတို့သည် ငါ့ပညတ်ကိုမနာခံသောကြောင့် အနောက်ပြည်တစ်ခုလုံးသို့သွားရ
မည်။
7 သူတို့သည် ငါ့အတွက် မြေကြီးနှင့်ရေကို ပြင်ဆင်ကြောင်းကို သင်သည်
ဘော်ပြရလိမ့်မည်။ အကြောင်းမူကား၊ ငါသည် အမျက်ထွက်၍ သူတို့တဘက်၌
ထွက်၍ မြေတပြင်လုံးကို ငါ့ဗိုလ်ခြေဖြင့် ဖုံးအုပ်၍၊ လက်ရဥစ္စာကို ပေးမည်။
၎င်းတို့
8 သို့ဖြစ်၍ သူတို့သေဆုံးသောသူတို့သည် ချိုင့်ဝှမ်းချောင်းများကို ပြည့်စေ၍၊ မြစ်
သည် မပြည့်မှီတိုင်အောင် လူသေများနှင့် ပြည့်လိမ့်မည်။
9 မြေကြီးတပြင်လုံး၌ သိမ်းသွားခြင်းကိုခံရသော သူတို့ကို ငါပို့ဆောင်မည်။
10 သို့ဖြစ်၍ သင်သည် ထွက်ရမည်။ သူတို့နယ် အရပ်ရပ်တို့ကို ငါ့အတွက်
ကြိုယူကြလော့။ သူတို့သည် သင့်အား ပေးကမ်းမည်ဆိုပါက၊
အပြစ်ပေးမည့်နေ့တိုင်အောင် သူတို့အား ငါ့အတွက် သီးသန့်ထားရမည်။
11 ပုန်ကန်သောသူတို့မူကား၊ မျက်စိမနှမြောစေနှင့်။ သတ်ခြင်း၌ ထား၍
သွားလေရာရာ၌ လုယူကြလော့။
12 အကြောင်းမူကား၊ ငါအသက်ရှင်သကဲ့သို့၊ ငါ့နိုင်ငံတော်၏ တန်ခိုးအားဖြင့်
ငါပြောသမျှကို ငါ့လက်ဖြင့် ငါပြုမည်။
13 သင်၏အရှင်၏ ပညတ်တော်တို့ကို မလွန်ကျူးဘဲ၊ ငါမှာထားသည်အတိုင်း
ပြည့်စုံစေ၍၊ မကျင့်ရန် နှောင့်နှေးစေခြင်းငှာ သတိပြုလော့။
14 တဖန် ဟောလိုဖာနက်သည် မိမိအရှင်ထံတော်မှ ထွက်၍ မြို့ဝန်မင်းများ၊
တပ်မှူးများ၊
15 မိမိသခင်မှာထားတော်မူသည်အတိုင်း၊ စစ်တိုက်ခြင်းငှါ ရွေးကောက်သောသူ
တသိန်းနှစ်သောင်း၊ မြင်းစီးလေးးတသောင်းနှစ်ထောင်၊
16 စစ်တိုက်ခြင်းငှါ ကြီးစွာသောတပ်ကို အမိန့်တော်ရှိသဖြင့်၊
17 အလွန်များပြားသော ရထားစီးစရာဘို့ ကုလားအုတ်နှင့်မြည်းတို့ကို ယူ၍၊
သိုး၊နွား၊ဆိတ်၊
18 တပ်သားတိုင်းအတွက် စားဝတ်နေရာများစွာနှင့် ဘုရင်အိမ်တော်မှ ရွှေငွေ
အမြောက်အမြားကိုလည်းကောင်း၊
19 ထိုအခါသူသည် ခရီး၌နေဗုခဒ်နိုဆောဘုရင်ထံတော်သို့သွားရန် တန်ခိုးတော်အား
ဖြင့်အနောက်မြေတစ်ပြင်လုံးကိုရထား၊ မြင်းစီးသူရဲများ၊ ရွေးချယ်ထားသောခြေ
လျင်များဖြင့်လွှမ်းခြုံစေတော်မူ၏။
20 ကျိုင်းကောင်ကဲ့သို့၎င်း၊ မြေကြီးသဲကဲ့သို့၎င်း များပြားသော တိုင်းနိုင်ငံတို့သည်
အရေအတွက်အားဖြင့် များပြား၍၊
21 သူတို့သည် နိနေဝေမြို့မှ ဘက်တိလက်လွင်ပြင်သို့ သုံးရက်ခရီးထွက်ကြပြီး ကိ
လိကိပြည်အထက်ဘက်ရှိတောင်ခြေနား၊ ဗက်တိလက်မှနေထိုင်ကြ၏။
22 သူသည်သူ၏ဗိုလ်ခြေများ၊ မြင်းစီးသူရဲများနှင့်ရထားများအားလုံးကိုခေါ်၍ ထို
မြို့မှ တောင်ပေါ်သို့သွား၏။
23 ဖုဒနှင့်လုဒ်တို့ကို ဖျက်ဆီး၍၊ ခေလူပြည်တောင်ဘက် တောကန္တာရသို့
ရောက်သော ရာသက်အမျိုးသား၊ ဣသရေလအမျိုးသား အပေါင်းတို့ကို
လုယူဖျက်ဆီးလေ၏။

24 ထိုအခါ သူသည် ဥဖရတ်တီးမြစ်ကိုကူး၍ မေဆိုပိုတေးမိကိုဖြတ်၍ ပင်လယ်သို့ မရောက်မီတိုင်အောင် အာဘိုနိုင်မြစ်ပေါ်ရှိ မြင့်မားသောမြို့များကို ဖျက်ဆီးလေ၏။
25 သူသည် ကိလိကိနယ်စပ်ကိုသိမ်းယူ၍ ဆီးတားသောသူအပေါင်းတို့ကိုသတ်ပြီး အာရပ်ပြည်တဘက်၊ တောင်ဘက်၊ ယာဖက်နယ်သို့ရောက်လာ၏။
26 မာဒျန်အမျိုးသား အပေါင်းတို့ကိုလည်း ဝိုင်း၍ တဲတို့ကို မီးရှို့၍၊ သိုးထိန်းတို့ကို လုယူလေ၏။
27 ဂျုံစပါးရိတ်ရာကာလ၌ ဒမာသက်လွင်ပြင်သို့ ဆင်းသက်၍ လယ်ကွက်ရှိသမျှကို မီးရှို့၍၊ သိုးနွားများကို ဖျက်ဆီးသဖြင့်၊ မြို့တို့ကို လုယူ၍၊ တိုင်းနိုင်ငံတို့ကို ရှင်းရှင်း သုတ်သင်ပယ်ရှင်း၍၊ လူပျိုအပေါင်းတို့ကို လုပ်ကြံလေ၏။ ဓား၏အစွန်း၊
28 ထိုကြောင့်၊ ဇိဒုန်မြို့၊ တုရုမြို့၊ ရှုရမြို့၊ သြစီနမြို့၌နေသော၊ ယေမနန်မြို့သားအပေါင်းတို့၊ Azotus နှင့် Ascalon တွင်နေသော သူတို့သည် သူ့ကို အလွန်ကြောက်ရွံ့ကြသည်။

အခန်း ၃

1 ထိုအခါ သူတို့သည် ငြိမ်သက်ခြင်းငှာ သံတမန်များကို အထံတော်သို့စေလွှတ်၍၊
2 ရှုလော့၊ မဟာရှင်ဘုရင် နာဗုခေါဒနိုဆော၏ ကျွန်တို့သည် သင့်ရှေ့မှာ အိပ်၍၊ ရှေ့တော်၌ ကောင်းသကဲ့သို့၊
3 ကြည့်ရှုလော့၊ အကျွန်ုပ်တို့၏ အိမ်များ၊ အရပ်ရပ်၊ စပါးခင်းများ၊ သိုးစု၊ နွားများ၊ နှစ်သက်သလိုသုံးပါ။
4 ကြည့်ရှုလော့၊ အကျွန်ုပ်တို့မြို့နှင့် မြို့သားတို့သည် ကိုယ်တော်၏ကျွန်ဖြစ်ကြပါ၏။ လာ၍ သင့်အား ကောင်းသည်ဟုမြင်လျှင်၊
5 ထိုအခါ လူတို့သည် ဟောလိုဖနက်မြို့သို့လာ၍ ဤနည်းနည်းနှင့်အညီပြောကြားကြ၏။
6 ထိုနောက် သူနှင့်သူ၏တပ်မတော်တို့သည် ပင်လယ်ကမ်းခြေသို့ဆင်းလာပြီး မြင့်မားသောမြို့များတွင်စောင့်ချပြီး ရွေးချယ်ထားသောလူများကို ကယ်တင်တော်မူ၏။
7 ထိုကြောင့် သူတို့နှင့်ပတ်ဝန်းကျင်ရှိပြည်သူအပေါင်းတို့သည် ပန်းကုံး၊ ကပြခြင်း၊ ပျဉ်ပြားများနှင့်ပတ်သက်၍ ခံရကြ၏။
8 သို့ရာတွင်သူသည် မိမိတို့၏နယ်မြေကိုဖြိုချ၍ရပင်များကိုခုတ်လှဲတော်မူသည်ကား၊ လူမျိုးအပေါင်းတို့သည် နာဗုခဒ်နိုဆောကိုသာကိုးကွယ်စေရန်၊ လူမျိုးအမျိုးသားတို့အားဘုရားအဖြစ်ခေါ်ဝေါ်ခြင်းငှာ၊ ပြည်၏ဘုရားများအားလုံးအားဖျက်ဆီးရန် အမိန့်တော်ရှိ၏။
9 ထိုမှတပါး၊ ယုဒပြည်အနီး၊ ဒေရေလုန်မြို့တဘက်သို့ ရောက်လေ၏။
10 ဂေဘမြို့နှင့် စက္ကုပေါလိမြို့စပ်ကြားတွင် တပ်ချ၍ စစ်သူရဲရထားများကို စုဝေးစေခြင်းငှာ တလပတ်လုံး နေလေ၏။

အခန်း ၄

1 ယခုတွင်၊ ယုဒပြည်၌နေသောဣသရေလအမျိုးသားတို့သည် အာရှုရိရှင်ဘုရင် နာဗုခေဒနိုဆော၏မှူးကြီး ဟောလိုဖရက်စ်သည် တိုင်းနိုင်ငံတို့၌ ပြုသမျှသောအမှုတို့ကို ကြား၍၊ သူတို့ဗိမာန်တော်ရှိသမျှတို့ကို လုယူ၍ သုတ်သင်ပယ်ရှင်းကြောင်းကို၊
2 ထိုကြောင့်၊ သူတို့သည် ကိုယ်တော်ကို အလွန်ကြောက်ရွံ့၍ ယေရုရှလင်မြို့နှင့် သူတို့၏ဘုရားသခင် ထာဝရဘုရား၏ ဗိမာန်တော်အတွက် ထိတ်လန့်ခြင်းသို့ ရောက်ကြ၏။
3 အကြောင်းမူကား၊ သူတို့သည် သိမ်းသွားခြင်းခံရခြင်းမှ ပြန်လာခါစဖြစ်၍၊ ယုဒပြည်သူပြည်သားအပေါင်းတို့သည် မကြာသေးမီတွင် စုဝေးကြပြီး၊ အိုးများ၊ ယဇ်ပလ္လင်နှင့် အိမ်တို့ကို ရှုတ်ချပြီးနောက် သန့်ရှင်းခြင်းသို့ ရောက်ကြသည်။
4 ထိုကြောင့်၊ ရှမာရိပြည်တရှောက်လုံး၊ ရွာများ၊ ဗေသရုန်မြို့၊ ဗေလမင်မြို့၊ ယေရိခေါမြို့၊ ခေါဘမြို့၊ ဧသောမြို့၊ ဆာလင်ချိုင့်သို့ စေလွှတ်၍၊
5 မြင့်သော တောင်ထိပ်ရှိသမျှတို့ကို မှီ၍ သိမ်းယူ၍၊ သူတို့၌ရှိသော ရွာတို့ကို ခိုင်ခံ့စေ၍၊ စစ်တိုက်ခြင်းငှါ စားနပ်ရိက္ခာကို ခင်းထား၏။

6 ထိုအခါ ယေရုရှလင်မြို့၌ရှိသော ယဇ်ပုရောဟိတ်မင်းယောအာိမ်သည် ဗေသုလိ ပြည်၌နေသောသူတို့ထံသို့စာရေးခဲ့၏။
7 တောင်ခြေရာလမ်းတို့ကို စောင့်ရှောက်စေခြင်းငှာ၊ သူတို့အနားမှာ ယုဒပြည်သို့ ဝင်ပေါက်ရှိသဖြင့်၊ တက်မည့်သူတို့ကို တားရန် လွယ်ကူသောကြောင့်၊ လမ်းသည် အလွန်ဖြောင့်သောကြောင့် လူနှစ်ယောက်အတွက်သာဖြစ်သည်။
8 ယေရုရှလင်မြို့၌နေသောဣသရေလလူအပေါင်းတို့နှင့်တကွ၊
9 ထိုအခါ ဣသရေလလူအပေါင်းတို့သည် ပြင်းစွာသောစိတ်နှင့် ဘုရားသခင်ကို အော်ဟစ်၍၊ ပြင်းစွာသော ဒေါသစိတ်နှင့် နှိမ့်ချကြ၏။
10 မယား သားသမီး၊ နွား၊ တပါးအမျိုးသား၊ ငှားသောသူ၊ ကျွန်၊ ငွေနှင့်ဝယ်သော ကျွန်တို့သည် လျှော်တေအဝတ်ကို ခါး၌ဝတ်ကြ၏။
11ထိုသို့ယောက်ျားမိန်းမလေးငယ်တို့နှင့် ယေရုရှလင်မြို့သားတို့သည် ဗိမာန်တော် ရှေ့တွင် ပြပ်ဝပ်၍ ပြာကိုခေါင်းပေါ်တင်ကာ လျှော်တေအဝတ်ကို ထာဝရဘုရားရှေ့တော်၌ ခင်းကြ၏။
12 ဣသရေလအမျိုး၏ ဘုရားသခင်သည် လုယက်ခြင်းငှာ သားသမီးတို့ကို လုယူခြင်းငှါ မပေးတော်မမူ၊ အမွေခံမြို့တို့ကို ဖျက်ဆီးခြင်းငှါငှင်း၊ တပါးအမျိုးသား ရှုံ့ချလန်းစေခြင်းငှာ၊
13 ထိုကြောင့်၊ ဘုရားသခင်သည် သူတို့၏ပဌနာစကားကိုကြား၍ သူတို့၏ဆင်းရဲခြင်းကို ကြည့်ရှုတော်မူသည်ဖြစ်၍၊ လူတို့သည် အနန္တတန်ခိုးရှင် ထာဝရဘုရား၏ သန့်ရှင်းရာဌာနတော်ရှေ့မှာ ယေရုရှလင်မြို့နှင့် ယုဒပြည်နှင့် ယေရုရှလင်မြို့တို့၌ ရက်ပေါင်းများစွာ အစာရှောင်ကြ၏။
14 ယဇ်ပုရောဟိတ်မင်းယွာခိမ်နှင့် ထာဝရဘုရားရှေ့တော်၌ ရပ်သော ယဇ်ပုရောဟိတ်အပေါင်းတို့သည် လျှော်တေအဝတ်ကို ခါးစည်းလျက်၊
15 ဣသရေလအမျိုးအပေါင်းတို့ကို ကျေးဇူးပြု၍ ကြည့်ရှုတော်မူမည်အကြောင်း၊

အခန်း ၅

1 ထိုအခါ ဣသရေလအမျိုးသားတို့သည် စစ်တိုက်ခြင်းငှါ ပြင်ဆင်၍၊ တောင်ကုန်းလမ်းတို့ကို ချုပ်ထား၍၊ တောင်ကုန်းမြင့်သော တောင်ထိပ်ရှိသမျှတို့ကို ခိုင်ခံ့စေကြောင်းကို၊ ချန်ပီယံနိုင်ငံများတွင် အတားအဆီးများ ချထားသည်-
2 ထိုကြောင့် သူသည် အလွန်အမျက်ထွက်၍ မောဘမင်းများနှင့် အမ္မုန်မင်းကြီးများ နှင့် ပင်လယ်မြို့ဝန်များကိုခေါ်၍၊
3 တဖန်တုံ၊ ခါနာန်၏သားတို့၊ ဤလူကား၊ တောင်ပေါ်၌ နေသော ခါနာန်အမျိုးသားတို့၊ သူတို့နေထိုင်သော မြို့ကား အဘယ်နည်း၊ သူတို့တပ်များ မည်သည်ကား အဘယ်နည်း၊ တန်ခိုးနှင့် အစွမ်းသတ္တိ၊ သူတို့ကို အုပ်စိုးသော ရှင်ဘုရင် သို့မဟုတ် တပ်မှူး၊
4အနောက်ပြည်သားအပေါင်းတို့ထက်သာ၍ ငါ့ကိုမတွေ့ရန်အဘယ်ကြောင့် ကြံစည်ကြသနည်း။
5 ထိုအခါ အမ္မုန်၏သားတပ်မှူး အာခိယောင်က၊ အရှင်သခင်သည် ကိုယ်တော်ကျွန်၏နှုတ်မှ စကားတခွန်းကို ယခုကြားတော်မူပါ။ သင့်အနီး၌နေ၍ တောင်ပေါ်၌နေသော ဤလူများအကြောင်းကို အမှန်အတိုင်း သင့်အား ငါဘော်ပြပါမည်။ ကိုယ်တော်ကျွန်၏ နှုတ်မှ မုသာစကား မထွက်ရ။
6 ဤလူမျိုးသည် ခါလဒဲလူမှ ဆင်းသက်လာ၍၊
7 ထိုမှတပါး၊ သူတို့သည် ခါလဒဲပြည်၌ရှိသော သူတို့၏ဘိုးဘေးများ၏ ဘုရားများကို မလိုက်နာသောကြောင့်၊ သူတို့သည် ခါလဒဲပြည်၌ တည်းခိုကြ၏။
8 အကြောင်းမူကား၊ သူတို့သည် ဘိုးဘေးတို့သွားရာလမ်းကို စွန့်၍၊ သူတို့သိတော်မူသော ဘုရားသခင်တည်းဟူသော ကောင်းကင်ဘုံ၏ ဘုရားသခင်ကို ကိုးကွယ်ကြသဖြင့်၊ သူတို့ဘုရားရှေ့မှာ နှင်ထုတ်သဖြင့်၊ မေဆိုပိုတေးမီးယားသို့ ပြေး၍ ရက်ပေါင်းများစွာ တည်းခိုကြ၏။
9 သူတို့နေရာအရပ်ကနေ ထွက်ခွာပြီး ခါနန်ပြည်ကိုသွားကြဖို့ မှာထားပြီး+ သူတို့နေထိုင်ရာ ရွှေငွေ၊ တိရစ္ဆာန်တွေနဲ့ တိုးပွားလာတယ်။

10 သို့ရာတွင်၊ ခါနာန်ပြည်တရှောက်လုံး၌ အစာခေါင်းပါးသောအခါ၊
အဲဂုတ္တုပြည်သို့သွား၍ ကျွေးမွေးပြုစုစဉ်တွင် တည်းခို၍ များပြားသောကြောင့်၊
မိမိတို့အမျိုးကို မရေတွက်နိုင်အောင်၊
11 ထိုကြောင့်၊ အဲဂုတ္တုရှင်ဘုရင်သည် သူတို့တဘက်၌ ထ၍ သိမ်မွေ့စွာ
စီရင်သဖြင့်၊ သူတို့ကို အုတ်ခဲဖြင့် နှိမ့်ချ၍ ကျွန်စေခိုင်းလေ၏။
12 ထိုအခါ သူတို့၏ဘုရားသခင်အားအော်ဟစ်၍ အဲဂုတ္တုပြည်တစ်ခုလုံးကို ကုမ
ပျောက်မကင်းသောဘေးဒဏ်နှင့်ဒဏ်ခတ်တော်မူသောကြောင့်၊ အဲဂုတ္တုလူတို့သည်
မျက်မှောက်မှနှင်ထုတ်ကြ၏။
13 ဘုရားသခင်သည် သူတို့ရှေ့မှာ ပင်လယ်နီကို ခြောက်စေ၍၊
14 သူတို့ကို သိနာတောင်၊ Cades-Barneဆီ ခေါ်သွားပြီး တောမှာနေတဲ့သူတွေကို
နှင်ထုတ်တယ်။
15 အာမောရိပြည်မှာ နေထိုင်ကြပြီး ဇေဘုန်မြို့သားအားလုံးကို ခွန်အားနဲ့ ဖျက်ဆီး
ပြီး ယော်ဒန်မြစ်ကိုဖြတ်ပြီး တောင်ကုန်းတစ်ခုလုံး သိမ်းယူကြတယ်။
16 ခါနနိလူ၊ ဖေရဇိ၊ ယေဗုသိလူ၊ ရှုခင်၊
17 သူတို့သည် မိမိတို့ဘုရားသခင်ရှေ့တော်၌ ဒုစရိုက်ကိုမပြုဘဲ၊
ဒုစရိုက်ကိုမုန်းသောဘုရားသခင်သည် သူတို့နှင့်အတူရှိတော်မူသောကြောင့်၊
18 ချိန်းချက်သောလမ်းမှ ထွက်သွားသောအခါ၊ များစွာသော စစ်တိုက်ခြင်းငှာ
ပြင်းစွာ ပျက်စီးခြင်းသို့ ရောက်၍၊ မိမိတို့ပိုင်မဟုတ်သောပြည်သို့ သိမ်းသွားခြင်းကို
ခံရ၍၊ မိမိတို့ဘုရားသခင်၏ ဗိမာန်တော်သည် မြေပေါ်မှာ ပြိုလဲ၍၊ ရန်သူတွေ
သိမ်းပိုက်တယ်။
19 ယခုမူကား၊ သူတို့သည် မိမိတို့ဘုရားသခင်ထံတော်သို့ ပြန်သွားကြပြီဖြစ်၍
ကွဲလွင့်ရာအရပ်မှ တက်လာကြပြီး၊ ၎င်းတို့၏သန့်ရှင်းရာဌာနရှိရာ
ယေရုရှလင်မြို့ကို သိမ်းပိုက်ပြီး တောင်ကုန်း၌ ထိုင်နေကြသည်၊
လူဆိတ်ညံသောကြောင့်၊
20 ယခုမူကား၊ အကျွန်ုပ်သခင်၊ မြို့ဝန်၊ ဤလူတို့၌ အမှားအယွင်းတစ်စုံတစ်ရာရှိ၍
သူတို့၏ဘုရားသခင်ကို ပြစ်မှားမိလျှင်၊ ဤအရာသည် သူတို့၏ ပျက်စီးခြင်းသို့
ရောက်မည်ကို ဆင်ခြင်၍ တက်ကြကုန်အံ့။
21သို့သော်၊ သူတို့အမျိုး၌ ဒုစရိုက်မရှိပါက၊ ကျွန်တော်တို့၏အရှင်သည် သူတို့ကို
ကွယ်ကာကာ၊ သူတို့၏ဘုရားသခင်သည် သူတို့၏ဘုရားသခင်ဖြစ်တော်မူမည်မ
ဟုတ်ပါစေ။
22 အခိရိသည် ဤစကားများကိုပြီးဆုံးသောအခါ၊ တဲပတ်လည်တွင်ရပ်နေသောလူ
အပေါင်း၊ ဟောလိုဖရနက်မြို့သူကြီးများ၊ အိုင်ဒီယာနားတွင်နေသောမောဘပြည်
သားအပေါင်းတို့သည် သတ်ရမည်ဟုပြောဆိုကြ၏။
23 အကြောင်းမူကား၊ ငါတို့သည် ဣသရေလအမျိုးသားတို့၏ မျက်နှာကို
မကြောက်ဟု ဆိုကြ။ အကြောင်းမူကား၊ ခိုင်ခံ့သောစစ်တိုက်ခြင်းငှါ
အစွမ်းသတ္တိမရှိသော လူမျိုးဖြစ်၏။
24 ယခုမူကား၊ သခင် Holofernes၊ ငါတို့သည် တက်၍၊ သူတို့သည်
သင်၏တပ်သားအပေါင်းတို့၏ ကိုက်စားခြင်းကို ခံရကြလိမ့်မည်။

အခန်း ၆

1 လွှတ်တော်၌ရှိသောသူတို့၏ရုန်းရင်းခတ်မှုများရပ်သွားသောအခါ၊ အာရှုရဗိုလ်
ချုပ် ဟောလိုဖာနက်က အခိရနှင့် မောဘလူအပေါင်းတို့အား အခြားသောအပေါင်း
တို့ရှေ့တွင်၊
2 သူတို့ဘုရားသခင်သည် သူတို့ကို ကွယ်ကာတော်မူသောကြောင့်၊ ငါတို့သည်
ဣသရေလလူတို့နှင့် စစ်မတိုက်ရဟု ယနေ့အချိန်၌ ငါတို့တဘက်၌
ပရောဖက်ပြုလျက်၊ သင်သည် အဘယ်သူနည်း။ Nabuchodonosor
မှတပါးဘုရားသခင်ကားအဘယ်သူနည်း။
3 တန်ခိုးတော်ကို စေလွှတ်၍ မြေကြီးမျက်နှာမှ သုတ်သင်ပယ်ရှင်းတော်မူသဖြင့်၊
သူတို့၏ ဘုရားသခင်သည် သူတို့ကို မကယ်လွှတ်ဘဲ၊ ငါတို့မူကား၊
အကြောင်းမူကား၊ ငါတို့မြင်းများ၏ အစွမ်းကို မထိန်းနိုင်ကြ။

4 အကြောင်းမူကား၊ သူတို့နှင့်အတူ ငါတို့သည် သူတို့ကို ခြေဖြင့်နင်း၍၊
သူတို့တောင်တို့သည် အသွေးနှင့် ယစ်မူးကြလိမ့်မည်။ သူတို့လယ်ကွက်တို့သည်
အသေကောင်နှင့် ပြည့်ကြလိမ့်မည်။ သူတို့ခြေရာတို့သည် ငါတို့ရှေ့မှာ မရပ်နိုင်ဘဲ၊
မြေကြီးတပြင်လုံးကို အုပ်စိုးသော အရှင် နဘူခုဒေါနဇောမင်းကြီး
မိန့်တော်မူသည်ကား၊ ငါ့စကားသည် အချည်းနှီးမဖြစ်ရဟု မိန့်တော်မူ၏။
5 အမ္မုန်၏အငှားဖြစ်သော အာခိယော၊ မင်း၏ဒုစရိုက်မှုခံရသောနေ့၌ ဤစကားကို
ပြောဆိုသောအခါ၊ အဲဂုတ္တုပြည်မှထွက်လာသော ဤလူမျိုး၏အပြစ်ဒဏ်ကို ငါမခံ
မီတိုင်အောင်၊ သင်သည် ယနေ့မှစ၍ ငါ့မျက်နှာကို မမြင်ရတော့ပါ။
6 ထိုနောက်၊ ငါ့တပ်သား၏ဓားနှင့် ငါ့အစေခံသူအပေါင်းအပေါင်းတို့သည် သင့်
ဘက်မှဖြတ်သွား၍၊ ငါပြန်လာသောအခါ၊ သင်သည် သူတို့အထဲ၌ ကျဆုံးလိမ့်မည်။
7 သို့ဖြစ်၍ ယခုတွင်၊ ငါ့ကျွန်တို့သည် သင့်ကို တောင်ကုန်းပြည်သို့ ဆောင်သွား၍၊
လမ်းခရီးရှိသော မြို့တမြို့၌ သင့်ကို နေရာပေးလိမ့်မည်။
8 သူတို့နှင့်အတူ မပျက်စီးမှီတိုင်အောင် သင်သည် မပျက်စီးရ။
9 ၎င်းတို့ကိုသိမ်းယူခြင်းခံရမည်ဟု သင်စိတ်ထဲ၌ ဖြားယောင်းသွေးဆောင်လျှင်၊
သင့်မျက်နှာမပျက်စေနှင့်။ ငါပြောပြီးလျှင် ငါ့စကားတစ်ခွန်းမျှ အချည်းနှီးဖြစ်မည်မ
ဟုတ်။
10 ထိုအခါ ဟောလိုဖာနက်က အခိဂုရကိုယူ၍ ဗေသုလိပြည်သို့ဆောင်ခဲ့ရန်၊ တဲ
တော်၌စောင့်နေသောကျွန်တို့အား မိန့်တော်မူ၏။
11 ထိုအခါ ကျွန်တော်တို့သည် မိမိကိုခေါ်၍ လွင်ပြင်သို့ တပ်ကထွက်လာကြပြီး
လျှင် လွင်ပြင်အလယ်မှ တောင်ကုန်းသို့သွားကြပြီး ဗေသုလိပြည်အောက်ရှိ စမ်းရေ
တွင်းသို့ရောက်ကြ၏။
12 မြို့သားတို့သည်မြင်သောအခါ မိမိတို့၏လက်နက်ကိုကိုင်၍ တောင်ထိပ်သို့မြို့မှ
ထွက်သွားကြ၏။စကားကိုသုံးသောသူအပေါင်းတို့သည် ကျောက်ခဲနှင့်မချီဘဲတက်
ကြ၏။
13 သို့ရာတွင်ပင်တောင်အောက်၌ ဆိတ်ငြိမ်စွာနေကြသောအခါ အခိယောင်ကိုချည်
နှောင်၍ လှဲချပြီးလျှင် တောင်ခြေရင်း၌ထားရစ်၍ အရှင်ထံသို့ ပြန်သွားကြ၏။
14 ဣသရေလအမျိုးသားတို့သည် မိမိတို့မြို့မှဆင်း၍ အထံတော်သို့လာ၍
လွှတ်ပြီးလျှင် ဗေသလိပြည်သို့ ဆောင်သွား၍၊
15 ထိုကာလ၌ ရှိမောင်အမျိုး မိက္ခ၏သား ဩဇိ၊ ဂေါသနိလသား ခါဗရစ်၊
မေခေလ၏သား ခါမိ၊
16 မြို့၏ရှေးသူကြီးအပေါင်းတို့ကိုခေါ်၍၊ ငယ်ရွယ်သူအပေါင်းတို့နှင့် မိမိတို့အ
ပေါင်းတို့သည် စည်းဝေးရာသို့ပြေးသွားကြပြီး အာခိဂုရကို လူအပေါင်းတို့အလယ်
တွင်ထားကြ၏။ ထိုအခါ ဩဇိသည် ပြီးသောအမှုကို မေးမြန်းလေ၏။
17 သူသည် ဟောလိုဖာနက်၏လွှတ်တော်၏နှုတ်ကပတ်တော်နှင့် အာရှုရမင်းတို့
တွင်ပြောခဲ့သောစကားများနှင့်ဣသရေလအမျိုးကိုဆန့်ကျင်သော Holofernes၏
အကြောင်းအရာတို့ကိုပြန်ပြောလေ၏။
18 ထိုအခါ လူများတို့သည် ပြပ်ဝပ်ကိုးကွယ်၍ ဘုရားသခင်ကို အော်ဟစ်ကြ၏။
ပြောနေသည်၊
19 အို ကောင်းကင်ဘုံ၏အရှင်ဘုရားသခင်၊ သူတို့၏မာနကိုကြည့်ရှု၍
ငါတို့လူမျိုး၏နိမ့်ကျသောမြေကို သနားသဖြင့်၊ ယနေ့ ကိုယ်တော်အတွက်
သန့်ရှင်းသောသူတို့၏မျက်နှာကို ကြည့်ရှုတော်မူပါ။
20ထိုအခါ အခိရိအား နှစ်သိမ့်၍ချီးမွမ်းကြ၏။
21 ဩဇိသည် သူ့ကို အသင်းတော်မှ အိမ်သို့ဆောင်သွား၍၊ အသက်ကြီးသူတို့အား
ပွဲလုပ်လေ၏။ ဣသရေလအမျိုး၏ ဘုရားသခင်ကို တညဥ့်လုံး ဟစ်ခေါ် ကြ၏။

အခန်း ၇

1 နက်ဖြန်နေ့၌ ဟောလိုဖာရက်စ်သည် မိမိတပ်နှင့် လိုက်သော
သူ၏လူအပေါင်းတို့ကို မှာထား၍၊ ဗေသလိပြည်၌ မိမိတို့တပ်ကို ဖယ်ထုတ်၍၊
တောင်ကုန်းပေါ်သို့ တက်၍ ဣသရေလအမျိုးသားတို့ကို စစ်တိုက်ခြင်းငှါ၊ .

2 ထိုနေ့၌ခိုင်ခံ့သောသူတို့သည်တပ်များကိုဖယ်ရှား၍၊ စစ်သူရဲတစ်သိန်းခုနစ်
သောင်း၊ ခြေလျင်သူရဲတစ်သိန်းခုနစ်သောင်း၊ မြင်းစီးသူရဲတစ်သောင်းနှစ်ထောင်၊
အိတ်ဘေးမှအခြားသောသူတို့နှင့်အခြားသောသူတို့သည်အများပြားရှိကြ၏။ .
3 ထိုအခါ ဗေသလိယမြို့အနီး၊ စမ်းရေတွင်းနားမှာ ချိုင့်၌ စခန်းချ၍၊ အနံ့အားဖြင့်
ဒေါသိမ်မြို့ ဗေလမိန်းမြို့တိုင်အောင်၊ ဗေသလိယမြို့မှ
ဒေရေလုန်တဘက်တချက်တွင်ရှိသော ဆိုင်နမုန်မြို့အထိ၊
4 ဣသရေလအမျိုးသားတို့သည် များပြားသည်ကိုမြင်လျှင်
အလွန်ထိတ်လန့်ခြင်းရှိ၍၊ ယခု ဤသူတို့သည် မြေကြီးမျက်နှာကို
လျက်ကြလိမ့်မည်။ မြင့်သောတောင်များ၊ ချိုင့်များ၊ တောင်ကုန်းများ သည်
၎င်းတို့၏အလေးချိန်ကို မခံနိုင်ကြပါ။
5 ထိုအခါ လူအပေါင်းတို့သည် မိမိလက်နက်ကို ကိုင်ဆောင်၍ ရဲတိုက်တို့ကို
မီးညှိပြီးမှ၊
6 ဒုတိယနေ့၌ ဟောလိုဖာနက်သည် ဗေသုလိပြည်၌ရှိသောဣသရေလအမျိုးသား
တို့ရှေ့၌၊ သူ၏မြင်းစီးသူရဲအပေါင်းတို့ကို ဆောင်ခဲ့၏။
7 မြို့သို့သွားသောလမ်းများကိုကြည့်၍ ရေစမ်းရေတွင်းသို့ရောက်လာသောအခါ၊ မိ
မိတို့ကိုဖမ်းဆီး၍ စစ်သူရဲများကိုအုပ်ထားပြီးလျှင် သူကိုယ်တိုင်လူတို့ထံသို့ရွှေ့သွား
၏။
8 ထိုအခါ ဧသောအမျိုး၏ အကြီးအမှူး၊ မောဘပြည်မြို့ဝန်၊
ပင်လယ်ကမ်းနားမှူးအပေါင်းတို့သည် အထံတော်သို့လာ၍၊
9 သင်၏အလုံးအရင်းကို ဖြိုဖျက်ခြင်း မပြုမည်အကြောင်း၊ ငါတို့သခင်သည် ယခု
စကားတခွန်းကို ကြားပါစေ။
10 အကြောင်းမူကား၊ ဣသရေလအမျိုးသား ဤလူတို့သည် မိမိတို့လှံကို
ကိုးစားကြသည်မဟုတ်။ သူတို့နေသော တောင်ထိပ်၌ တောင်ထိပ်သို့တက်ရန်
မလွယ်ကူသောကြောင့်၊
11 သို့ဖြစ်၍၊ ယခုမှာ အရှင်၊ စစ်ခင်းကျင်းရာတွင် သူတို့ကို မတိုက်ပါနှင့်၊
ကိုယ်တော်၏လူတဦးတယောက်မျှ သေကျေပျက်စီးခြင်း မရှိစေရပါ။
12 မင်းရဲ့တပ်ထဲမှာ နေထိုင်ပြီး မင်းရဲ့တပ်သားတွေကို ထိန်းပြီး မင်းကျွန်တွေ
တောင်ခြေရင်းက ထွက်တဲ့ ရေစမ်းရေတွင်းကို+ လက်ထဲအပ်ပါစေ။
13 အကြောင်းမူကား၊ သူတို့သည် ရေငတ်၍ သူတို့မြို့ကို စွန့်ကြလိမ့်မည်။ ငါတို့နှင့်
ငါတို့လူတို့သည် မြို့ပြင်သို့ မထွက်စေခြင်းငှါ အနီးရှိ တောင်ထိပ်သို့ တက်၍
တပ်ချကြလိမ့်မည်။
14 ထိုကြောင့်၊ သူတို့နှင့် မိမိမိမိတို့၏သားတို့သည် မီးရှို့ကြလိမ့်မည်။ ထားနှင့်မ
တိုက်မီ၊ သူတို့နေရာလမ်းတို့၌ မှောက်လှန်ကြလိမ့်မည်။
15 ထိုသို့သူတို့အား မကောင်းသောအကျိုးကို ပေးရမည်။ အကြောင်းမူကား၊
သူတို့သည် ပုန်ကန်၍ ကိုယ်တော်၏လူကို ငြိမ်းချမ်းစွာ မတွေ့ဆုံနိုင်သောကြောင့်၊
16 ဤစကားများသည် ဟောလိုဖာနက်နှင့်သူ၏ကျွန်အပေါင်းတို့အား နှစ်သက်စေ
၍ သူတို့ပြောဆိုသည့်အတိုင်းပြုရန် ခန့်အပ်ထား၏။
17 ထို့ကြောင့် အမ္မုန်အမျိုးသားတို့၏တပ်သည် အာရှုရိလူငါးထောင်တို့နှင့်တကွ
ထွက်ခွာသွားပြီးလျှင် ချိုင့်၌ဆောက်ပြီးမှ ရေနှင့်ဣသရေလအမျိုးသား၏စမ်းရေ
တွင်းများကို သိမ်းယူကြ၏။
18 ထိုအခါ ဧသောအမျိုးသားတို့သည် အမ္မုန်အမျိုးသားတို့နှင့်အတူ ချီသွား၍
ဒေါသိမ်တဘက်၌ တောင်ကုန်း၌ စခန်းချသဖြင့်၊ အချို့တို့သည် တောင်ဘက်သို့၎င်း၊
အရှေ့ဘက်သို့၎င်း စေလွှတ်သဖြင့်၊ Chusi အနီး၊ Mochmur ချောင်းပေါ်မှာ၊
ကြွင်းသော အာရှုရိတပ်သားတို့သည် လွင်ပြင်၌ တပ်ချ၍ တပြည်လုံးကို လွှမ်းမိုး၍၊
တဲများနှင့် ရထားများကို အလွန်များပြားစွာ ဆောက်ကြသည်။
19 ထိုအခါဣသရေလအမျိုးသားတို့သည် စိတ်နှလုံးပျက်ကွက်သောကြောင့်၊
ရန်သူအပေါင်းတို့သည် ဝိုင်း၍ ဝိုင်းထားသဖြင့်၊ သူတို့အထဲမှ
လွတ်မြောက်စရာလမ်းမရှိသောကြောင့်၊
20 ထိုကြောင့်၊ အာရှုရတပ်သားအပေါင်းတို့သည် ခြေလျင်သူရဲ၊ ရထားများ၊
မြင်းစီးသူရဲများ လေးရက်သုံးဆယ်ပတ်လုံး၊ ဗေသလိယာမြို့၌
တားစီးသောရေအိုးရှိသမျှတို့ကို ပျက်စေခြင်းငှာ၊
21 ထိုရေကန်တို့သည် ကင်းစင်၍ တနေ့တာလုံး သောက်စရာရေမရှိ၊
အတိုင်းအတာအားဖြင့် သောက်ပေးကြ၏။
22 ထိုကြောင့်၊ သူတို့၏ကလေးငယ်များသည် စိတ်နှလုံးမရှိကြသဖြင့်၊
သူတို့၏မိန်းမများနှင့် လူပျိုတို့သည် ရေငတ်သဖြင့် မူးမေ့လဲသွားကာ မြို့လမ်းများ၊
တံခါးများကြားတွင် လဲကျသဖြင့် သူတို့တွင် ခွန်အားမရှိတော့ပါ။
23 လူအပေါင်းတို့သည် ဩဇိမြို့နှင့်မြို့သူကြီးတို့ထံသို့ လူပျိုအမလေးများစုဝေး၍
ကြီးသောအသံနှင့်ဟစ်ဟစ်ပြီး အသက်ကြီးသူအပေါင်းတို့ရှေ့တွင်၊
24 ငါတို့နှင့် သင်တို့စပ်ကြားတွင် ဘုရားသခင် တရားစီရင်တော်မူပါစေသော။
အကြောင်းမူကား၊ သင်သည် အာရှုရအမျိုးသားတို့၏ ငြိမ်သက်ခြင်းကို
မတောင်းသောကြောင့်၊
25 ယခုမူကား၊ ငါတို့သည် ရေငတ်၍ ကြီးစွာသော ပျက်စီးခြင်းသို့
ရောက်မည်အကြောင်း၊ ငါတို့ကို ဘုရားသခင်သည် သူတို့လက်၌ အပ်တော်မူပြီ။
26 သို့ဖြစ်၍ ယခုမူကား၊ ထိုသူတို့ကို သင်တို့ထံခေါ်၍ ဟောလိုဖရနက်မြို့သားများ
နှင့် သူ၏တပ်မတော်အပေါင်းတို့ထံ လုယူခြင်းငှာ တစ်မြို့လုံးကို အပ်လော့။
27 အကြောင်းမူကား၊ ရေငတ်၍သေခြင်းထက်၊ ငါတို့သည် လုယူလုယူခြင်းငှာ
သာ၍ကောင်း၏။ အကြောင်းမူကား၊ ငါတို့သည် အသက်ရှင်မည်အကြောင်း၊
ငါတို့၏ နို့စို့သူငယ်များသေခြင်းကို ငါတို့မျက်မှောက်၌လည်းကောင်း၊
ငါတို့၏မယားများကိုလည်းကောင်း မမြင်ရ၊ ငါတို့သားသမီးတွေ သေဖို့၊
28 ကောင်းကင်မြေကြီးနှင့် ငါတို့ဘိုးဘေးတို့၏ ဘုရားသခင် ထာဝရဘုရားသည်
ငါတို့ကို ယနေ့ပြောသည်အတိုင်း မကျင့်ဘဲ ငါတို့၏ ဘိုးဘေးများ၏
အပြစ်များနှင့်အညီ ငါတို့ကို အပြစ်ပေးတော်မူသော ကောင်းကင်မြေကြီးနှင့်
ငါတို့ဘိုးဘေးတို့၏ ဘုရားသခင် ထာဝရဘုရားသည် သင်တို့တဘက်၌ ငါတို့သည်
သက်သေခံကြ၏။
29 ထိုအခါ ပရိသတ်အလယ်၌ ကြီးစွာသော ငိုကြွေးခြင်းရှိ၍၊ ထာဝရဘုရားအား
ကြီးသောအသံနှင့်အော်ဟစ်ကြ၏။
30 ထိုအခါ ဩဇိက၊ ညီအစ်ကိုတို့၊ ရဲရင့်ခြင်းရှိကြလော့။ ငါတို့၏ဘုရားသခင်
ထာဝရဘုရားသည် ငါတို့ကို ကရုဏာတော် သက်ရောက်စေမည့်အချိန်ကာလ၌
ငါးရက်သည်းခံကြကုန်အံ့။ ငါတို့ကို ရှင်းရှင်းမစွန့်။
31 ထိုနေ့များကုန်လွန်သွားပြီး အကျွန်ုပ်တို့အားအကူအညီမရှိပါက၊ သင့်နှုတ်က
ပတ်တော်အတိုင်းပြုမည်။
32 လူများတို့ကို အသီးသီး ကွဲပြားစေ၍၊ မြို့ရိုး၊ ရဲတိုက်တို့သို့ သွား၍ မိန်းမနှင့်
သူငယ်တို့ကို အိမ်ထဲသို့ စေလွှတ်သဖြင့်၊ သူတို့သည် အလွန်နိမ့်ပါးသော မြို့ထဲသို့
သွင်းကြ၏။

အခန်း ၈

1 ထိုအချိန်၌ယုဒသည်ကြားရသောအခါ၊ နွား၏သား၊ ယောသပ်၏သား၊ ဩဇေလ
၏သား၊ မေရာရိ၏သမီး၊ လေကိ၊ အာနနိ၊ ရာဖိမ်၏သား၊ ဂေဒုန်၏သား၊
ဧလိယ၏သား လျောဘ၏သား၊ နာသနေလ၏သား၊ ရှမေလ၏သား၊
ဣသရေလ၏သား ဆလာဆဒလ၏သား၊
2 မနာရှေသည် မုယောစပါးရိတ်ရာကာလ၌ အသေခံသော သူ၏အမျိုးအနွယ်မှ
ခင်ပွန်းဖြစ်သတည်း။
3 အကြောင်းမူကား၊ လယ်၌ချည်နှောင်သော ကောက်လှိုင်းတို့ကို
ကြည့်ရှုနေစဉ်တွင်၊ ခေါင်းပေါ်၌ အရှိန်ကျ၍ အိပ်ရာပေါ်မှာလဲ၍ ဗေသလိယာမြို့၌
အသေခံသဖြင့်၊ ဒေါသိမ်မြို့နှင့် ဗာလမိုကြားလယ်၌ ဘိုးဘေးတို့နှင့်အတူ
သင်္ဂြိုဟ်ကြ၏။ .
4 ထို့ကြောင့် ယုဒသည် မိမိအိမ်၌ သုံးနှစ်နှင့် လေးလကြာ မုဆိုးမဖြစ်သည်။
5 မိမိအိမ်အပေါ်၌ တဲကိုလုပ်၍၊ လျှော်တေအဝတ်ကို ခါး၌ဝတ်၍၊
မုတ်ဆိုးမ၏အဝတ်ကို စည်းလေ၏။
6 ဥပုသ်နေ့များ၊ ဥပုသ်နေ့များ၊ လဆန်းနေ့များ၊ လဆန်းများ၊ ပွဲခံပွဲများနှင့်
ဣသရေလအမျိုး၏ ဓမ္မနေ့ရက်များ မှတပါး၊

7 သူသည်လည်း မျက်နှာကောင်း၍ အလွန်တင့်တယ်၏။ သူ၏ခင်ပွန်း
မနာရှေသည် ရွှေငွေ၊ ကျွန်ကျွန်၊ နွား၊ မြေတို့ကို စွန့်၍၊ သူသည် သူတို့အပေါ်၌
နေလေ၏။
8 ထိုမိန်းမအား မကောင်းသောစကားကို ပေးသောသူမရှိ။ ဘုရားသခင်ကို
အလွန်ကြောက်ရွံ့သကဲ့သို့၊
9 မြို့ဝန်မင်းကို ကဲ့ရဲ့သော လူတို့၏ မကောင်းသော စကားကို ကြားသောအခါ၊
သူတို့သည် ရေပြတ်သောကြောင့် မူးမေ့လဲ၍၊ အကြောင်းမူကား၊ ယုဒသည်
သူတို့အား ဩဇိပြောသော စကားအလုံးစုံတို့ကို ကြား၍၊
10 ထိုနောက်၊ သူသည်မြို့၏ရှေးသူကြီးအိုဇယ၊ ခါဗရစ်၊ ခါမိကိုခေါ်စေရန်၊ သူ၌ရှိ
သမျှသောအစိုးရအစိုးရရှိသောသူ၏စောင့်မိန်းမကို စေလွှတ်၏။
11 သူတို့ထံသို့လာ၍၊ ဗေသုလိပြည်မြို့သူဝန်တို့၊ နားထောင်ကြလော့။ အကြောင်းမူ
ကား၊ သင်တို့သည် ယနေ့လူတို့ရှေ့တွင် သင်ပြောသောစကားသည် မမှန်ပါဘဲ၊ သင်
တို့ကျိန်ဆိုထားသောကျိန်ဆိုခြင်းကိုမထိခိုက်ဘဲ၊ ဘုရားသခင်နှင့်
သင်တို့စပ်ကြားတွင်၊ သခင်ဘုရားသည် သင်တို့ကို မစမစဘဲ ဤရက်ပိုင်းအတွင်း
မြို့ကို ရန်သူတို့လက်သို့ အပ်မည်ဟု ကတိပြုထားသည်။
12 ယခုမူကား၊ ယနေ့ ဘုရားသခင်ကို စုံစမ်း၍ လူသားတို့တွင် ဘုရားသခင်အစား
ရပ်တည်သော သင်တို့သည် အဘယ်သူနည်း။
13 ယခုမူကား၊ အနန္တတန်ခိုးရှင် ထာဝရဘုရားကို စုံစမ်းတော်မူသော်လည်း၊
အဘယ်အရာကိုမျှ သင်တို့မသိရကြ။
14 အကြောင်းမူကား၊ လူ၏စိတ်နှလုံး၏ နက်နဲမှုကို သင်တို့သည် မတွေ့နိုင်၊
သူထင်သောအရာများကို ရိပ်မိနိုင်မည်မဟုတ်ပေ။ သို့ဖြစ်လျှင်
ဤအရာအလုံးစုံတို့ကို ဖန်ဆင်းတော်မူသော ဘုရားသခင်၊ သူ၏စိတ်နှလုံးကို
သိနိုင်၊ သို့မဟုတ် သူ၏ရည်ရွယ်ချက်ကို နားလည်နိုင်စေရန်
မည်သို့ရှာဖွေနိုင်မည်နည်း။ ညီအစ်ကိုတို့၊ ငါတို့ဘုရားသခင် ထာဝရဘုရားကို
အမျက်ထွက်တော်မမူပါနှင့်။
15 အကြောင်းမူကား၊ ဤငါးရက်အတွင်း ငါတို့ကို မစတော်မမူလျှင်၊ နေ့တိုင်း
အလိုတော်ရှိသောအခါ၌ပင်၊ ငါတို့ကို ရန်သူတို့ရှေ့မှာ ဖျက်ဆီးနိုင်သော
တန်ခိုးရှိတော်မူ၏။
16 ငါတို့ဘုရားသခင် ထာဝရဘုရား၏ အကြံအစည်တို့ကို မချည်နှောင်ကြနှင့်။
အကြောင်းမူကား၊ ဘုရားသခင်သည် လူကဲ့သို့မဟုတ်၊ ယိမ်းယိုင်ခြင်းငှာ၊
ထိုသူသည် လူသားကဲ့သို့မဟုတ်၊
17 ထို့ကြောင့်၊ ငါတို့သည် ကိုယ်တော်၏ ကယ်တင်ခြင်းကို စောင့်ဆိုင်းကြကုန်အံ့၊
အကျွန်ုပ်တို့ကို ကူညီခြင်းငှာ ကိုယ်တော်ကို တောင်းလျှောက်ကြကုန်အံ့၊
ငါတို့၏အသံကို ကြားတော်မူလိမ့်မည်။
18 အကြောင်းမူကား၊ ငါတို့၌ ရှေးယခင်ကဖြစ်သကဲ့သို့ လက်နှင့်လုပ်သော
ဘုရားကို ကိုးကွယ်သော ငါတို့တွင် အမျိုးအနွယ်၊ မိသားစု၊ လူ၊ မြို့လည်းမရှိ၊
ယခုကာလ၌ ငါတို့၌ တစ်စုံတစ်ယောက်မျှ ပေါ်ထွန်းခြင်းမရှိ။
19 အကြောင်းမူကား၊ ငါတို့ဘိုးဘေးတို့သည် ထားနှင့် လက်ရဥစ္စာကို အပ်၍၊
ငါတို့ရန်သူတို့ရှေ့မှာ ကြီးစွာသောကျဆုံးခြင်းသို့ ရောက်ကြ၏။
20သို့ရာတွင်ငါတို့သည် အခြားဘုရားတစ်ပါးကိုမသိကြသောကြောင့် သူသည်ငါတို့
ကိုငှင်း၊ ငါတို့၏အမျိုးသားတစ်စုံတစ်ယောက်ကိုမထီမဲ့မြင်ပြုမည်ဟုယုံကြည်ကြ
၏။
21 အကြောင်းမူကား၊ ငါတို့သည် သိမ်းယူခြင်းခံရလျှင်၊ ယုဒပြည်ရှိသမျှသည်
ပြိုပျက်၍၊ ငါတို့၏သန့်ရှင်းရာဌာနသည်လည်း ပျက်စီးလိမ့်မည်။ ငါတို့နှုတ်၌
ရှုတ်ချခြင်းကို ခံရလိမ့်မည်။
22 ငါတို့ညီအစ်ကိုတို့ကို သတ်ခြင်း၊ သိမ်းသွားခြင်းကိုခံရခြင်း၊ ငါတို့အမွေခံခြင်း
သုတ်သင်ပယ်ရှင်းခြင်းတို့သည် ငါတို့ကျွန်ခံရသမျှ တပါးအမျိုးသားတို့တွင်
ငါတို့၏ခေါင်းပေါ်သို့ သက်ရောက်စေတော်မူမည်။ ငါတို့ကို ပိုင်သော
သူအပေါင်းတို့အား ကဲ့ရဲ့ခြင်းငှါ၊
23 အကြောင်းမူကား၊ ငါတို့၏ ကျွန်ခံခြင်းကို နှစ်သက်ခြင်းငှါ မညွှန်ကြားဘဲ၊
ငါတို့၏ ဘုရားသခင် ထာဝရဘုရားမူကား၊
24 သို့ဖြစ်၍၊ ယခုတွင် ညီအစ်ကိုတို့၊ ငါတို့၏စိတ်နှလုံးသည် ငါတို့အပေါ်၌
မှီခိုလျက်၊ သန့်ရှင်းရာဌာန၊ အိမ်၊ ယဇ်ပလ္လင်သည် ငါတို့အပေါ်၌
ကျိန်းဝပ်သောကြောင့်၊ ငါတို့သည် ညီအစ်ကိုတို့အား ပုံသက်သေကို ပြကြကုန်အံ့။
25 ထိုမှတပါး၊ ငါတို့ဘိုးဘေးများကို ပြုတော်မူသည်အတိုင်း၊
26 အာဗြဟံ၌ ပြုသောအမှု၊ ဣဇာက်ကို စုံစမ်းသောနည်း၊ ရှုရိပြည်၊
မေဆိုပိုတေးမီးယား၌ ယာကုပ်သည် အမိအစ်ကိုလာဗန်၏ သိုးတို့ကို
စောင့်ရှောက်သောအခါ၊
27 အကြောင်းမူကား၊ သူသည် ငါတို့ကို မီး၌မစုံစမ်းဘဲ၊ သူတို့စိတ်နှလုံးကို
စစ်ကြောခြင်းငှါ ပြုတော်မမူ၊ ငါတို့ကို ဒဏ်ပေးတော်မမူ။ သို့ရာတွင်၊
ထာဝရဘုရားသည် အထံတော်သို့ ချဉ်းကပ်သောသူတို့ကို သတိပေး၍
ဒဏ်ခတ်တော်မူ၏။
28 ထိုအခါ ဩဇိက၊ သင်သည် ပြောသမျှကို စိတ်ကောင်းနှလုံးကောင်းဖြင့်
မိန့်တော်မူပြီ၊ သင်၏စကားကို လွန်စွာပြောဆိုနိုင်သောသူ မရှိ။
၂၉ အကြောင်းမူကား၊ သင်၏ဉာဏ်ပညာကို ထင်ရှားစေသော ဤနေ့သည်
ပဌမနေ့မဟုတ်၊ သင်၏စိတ်နှလုံးသည် ကောင်းမွန်သောကြောင့်
သင်၏လက်ထက်မှစ၍ လူအပေါင်းတို့သည် သင်၏ဉာဏ်ကိုသိကြပြီ။
30သို့သော် လူတို့သည်အလွန်ရေငတ်ကြသောအခါ၊ ငါတို့ပြောသည်အတိုင်းပြုကြ
ရန်၊ ငါတို့မဖောက်ပြန်သောအမှုကို ကိုယ်တိုင်အပေါ်သို့ကျိန်ဆိုစေရန် နှောင့်ယှက်
ကြ၏။
31 သို့ဖြစ်၍၊ သင်သည် ဘုရားဝတ်၌ မွေ့လျော်သော မိန်းမဖြစ်သောကြောင့်၊
ငါတို့အဘို့ ယခု ဆုတောင်းတော်မူပါ။ သခင်ဘုရားသည် ငါတို့၏ရေကန်များကို
ပြည့်စေခြင်းငှာ မိုးရွာစေတော်မူသဖြင့်၊ ငါတို့သည် နောက်တဖန်
မောရမည်မဟုတ်ပေ။
32 ထိုအခါ ယုဒကလည်း၊ ငါ့စကားကို နားထောင်၍ ငါတို့အမျိုး၏သားမြေးတို့၌
အမျိုးအစဉ်အဆက် ဆက်တည်မည့်အမှုကို ငါပြုမည်။
33 ယနေ့ညတွင် သင်တို့သည် တံခါးဝ၌ရပ်၍ စောင့်သောမိန်းမနှင့် အတူ ငါထွက်၍
မြို့ကို ရန်သူတို့လက်သို့ အပ်မည်ဟု ကတိပြုသော နေ့ရက်၌ ထာဝရဘုရားသည်
ငါ့လက်ဖြင့် ဣသရေလအမျိုးကို အကြည့်အရှုကြွလာလိမ့်မည်။
34 သို့သော်လည်း ငါပြုသောအမှုတို့ကို သင်တို့အား မမေးမြန်းကြနှင့်။
ငါပြုသမျှသော အမှုတို့ကို မပြီးမချင်း သင်တို့အား ငါမဘော်မပြ။
35 ထိုအခါ ဩဇိနှင့် မှူးမတ်တို့က၊ ငြိမ်ဝပ်စွာသွားလော့။ ငါတို့ရန်သူတို့ကို
လက်စားချေခြင်းငှါ၊ ထာဝရအရှင် ဘုရားသခင်သည် သင့်ရှေ့၌ ရှိတော် မူ၏။
36 သူတို့သည် တဲမှပြန်လာ၍ တဲသို့သွားကြ၏။.

အခန်း ၉

1 ယုဒသည် ပြပ်ဝပ်၍ ခေါင်းပေါ်၌ ပြာကိုတင်၍ ဝတ်လျက်ရှိသော
လျှော်တေအဝတ်ကို လှန်လေ၏။ ထိုနေ့ညနေ၌ နံ့သာပေါင်းကို
ပူဇော်သောအချိန်၌၊ သခင်ယုဒ၏အိမ်၌ ယေရုရှလင်မြို့၌ ကြီးသောအသံနှင့်
ကြွေးကြော်၍၊
2 အိုအကျွန်ုပ်အဘရှိမောင်၏ ဘုရားသခင် ထာဝရဘုရား၊ ကိုယ်တော်သည်
တပါးအမျိုးသားတို့ကို လက်စားချေခြင်းငှါ ဓားကို ပေးတော်မူ၍၊ ညစ်ညူးစေသော
ခါးစည်းကို ဖြည်၍ အရှက်ကွဲစေသော ပေါင်ကိုတွေ့မြင်၍၊
ကဲ့ရဲ့ရှုတ်ချသောအားဖြင့်၊ ထိုသို့မဖြစ်ရ။ သို့သော်လည်း၊
3 သို့ဖြစ်၍၊ သူတို့သည် မိမိတို့အိပ်ရာကို အသွေးနှင့်ဆေး၍ လှည့်ဖြားခြင်းခံရကာ
ကျွန်များကို သခင်များနှင့်အတူ လုပ်ကြံသတ်ဖြတ်ခြင်းငှာ၊
သူတို့၏အုပ်စိုးရှင်များကို သတ်ခြင်းငှာလည်းကောင်း၊
4 သူတို့မယားများကို လုယက်ခြင်းငှါငှင်း၊ သမီးတို့ကို သိမ်းသွားစေခြင်းငှါငှင်း၊
သင်၏ချစ်သားတို့၌ ခွဲဝေခြင်းငှါငှင်း၊ သင်၏ ထက်သန်သော စိတ်နှင့် လှုပ်ရှား၍
သူတို့၏ အသွေး ညစ်ညမ်းမှုကို ရွံရှာ၍ အကူအညီ တောင်းရန် ကိုယ်တော်ကို
ခေါ်တော်မူပါ။ အို ဘုရားသခင်၊ အို အကျွန်ုပ်၏ ဘုရားသခင်၊

5 အကြောင်းမူကား၊ သင်သည် ထိုအရာများကိုသာမက၊ ရှေ့ကထွက်သော
အရာများ၊ ယခုဖြစ်လတံ့သောအရာတို့ကို ဆင်ခြင်၍၊

6 အကယ်စင်စစ်၊ သင်ဆုံးဖြတ်ခဲ့သောအရာများသည် အသင့်ဖြစ်လုနီးပြီဖြစ်၍၊
ကြည့်ပါ၊ ငါတို့သည် ဤတွင်ရှိပါသည်၊ အကြောင်းမူကား၊
သင်၏လမ်းခရီးရှိသမျှကို ပြင်ဆင်ပြီးဖြစ်၍ သင်၏တရားစီရင်ချက်များသည်
သင်၏ကြိုတင်သိမြင်မှုထဲတွင် ရှိနေပါသည်။

7 အကြောင်းမူကား၊ ကြည့်ရှုလော့၊ အာရှုရိလူတို့သည် တန်ခိုးအားဖြင့် များပြား၍၊
မြင်းနှင့် လူတို့ကို ချီးမြှောက်ကြ၏။ ခြေသည်တို့၏ အစွမ်းသတ္တိကို ချီးမွမ်း၍၊
ဒိုင်းလွှား၊ လှံ၊ လေး၊ လောက်လွှဲတို့ကို ကိုးစားကြ၏။ သင်သည် စစ်တိုက်ခြင်းကို
ဖြိုခွင်းသော ထာဝရဘုရားဖြစ်သည်ကို မသိ။ ထာဝရဘုရားသည်
သင်၏နာမတော်ဖြစ်တော်မူ၏။

8 တန်ခိုးတော်ကို တန်ခိုးတော်အားဖြင့် လှဲချတော်မူပါ။ အမျက်တော်အားဖြင့်
ခွန်အားကို နှိမ့်ချတော်မူပါ။ အကြောင်းမူကား၊ သူတို့သည် ကိုယ်တော်၏
သန့်ရှင်းရာဌာနတော်ကို ညစ်ညူးစေရန်၊

9 သူတို့မာနကို ကြည့်ရှု၍ အမျက်တော်သည် သူတို့ခေါင်းပေါ်သို့
စေလွှတ်တော်မူပါ။

10 မင်းသားနှင့်အတူ ကျွန်နှင့်မင်းသား၊ ကျွန်တို့နှင့်အတူ မင်းသားသည်
ငါ့နှုတ်၏လှည့်ဖြားခြင်းကို လုပ်ကြံ၍၊ မိန်းမ၏လက်ဖြင့် သူတို့၏ တင့်တယ်ခြင်းကို
ဖြိုခွဲလော့။

11 အကြောင်းမူကား၊ ကိုယ်တော်သည် များပြားသောတန်ခိုး၊
ခွန်အားကြီးသောလူတို့၌ မတည်။ အကြောင်းမူကား၊ ကိုယ်တော်သည်
နှိမ့်ချသောဘုရား၊ ညှဉ်းဆဲခြင်းကို ထောက်မသောသူ၊ အားနည်းသောသူတို့ကို
ထောက်မသောသူ၊ မိုယ်းမလှသော သူတို့ကို ကယ်တင်တော် မူသော၊
မြော်လင့်စရာမရှိသော သူတို့ကို ကယ်တင်တော်မူ၏။ .

12 အို ငါ့အဘ၏ ဘုရားသခင်၊ ဣသရေလအမျိုး၏ အမွေတော်၏ ဘုရားသခင်၊
ကောင်းကင်နှင့် မြေကြီးကို ဖန်ဆင်းတော်မူသော အရှင်၊ ရေကို
ဖန်ဆင်းတော်မူသော ရှင်ဘုရင်၊ ငါ့ပဌနာစကားကို နားထောင်တော်မူပါ။

13 သင်၏ပဋိညာဉ်၊ သင်၏သန့်ရှင်းသောအိမ်၊ ဇိအုန်တောင်ထိပ်၊
သင်၏သားမြေးတို့ပိုင်သော အိမ်တဘက်၌ ကြမ်းတမ်းသောအမှုကို ကြံစည်သော
သူတို့၏အနာအစင်းအစင်းဖြစ်စေခြင်းငှါ၊ ငါ့စကားကို လှည့်စားစေလော့။

14 ကိုယ်တော်သည် အစွမ်းသတ္တိရှိသမျှ၏ ဘုရားသခင်ဖြစ်တော်မူကြောင်းကိုငင်း၊
ဣသရေလလူတို့ကို ကွယ်ကာသောသူမှတပါး
အခြားသောအဘယ်သူမျှမရှိကြောင်းကို လူမျိုး၊ အမျိုးအနွယ်အပေါင်းတို့အား
အသိအမှတ်ပြုစေကြလော့။

အခန်း ၁၀

1 ယခုနောက်မှ၊ သူသည်ဣသရေလအမျိုး၏ဘုရားသခင်ကိုမအော်ဟစ်ဘဲ၊ ဤစ
ကားများကိုအဆုံးသတ်လိုက်ပြီ။

2 လဲကျရာအရပ်မှထ၍ မိမိကျွန်မကိုခေါ်၍ ဥပုသ်နေ့၌ရင်း၊ ပွဲနေ့၌ရင်း
နေသောအိမ်သို့ဝင်၍၊

3 ဝတ်ထားသော လျှော်တေအဝတ်ကို ချွတ်၍ မုဆိုးမ၏အဝတ်ကို ချွတ်ပြီးလျှင်၊
တကိုယ်လုံးကို ရေနှင့်ဆေးပြီးမှ၊ နံ့သာဆီနှင့် လိမ်း၍၊ ဆံပင်ကို ကျစ်ပြီးလျှင်၊
တာယာကို လိမ်းလေ၏။ ခင်ပွန်းမနာရှေ၏အသက်တာ၌ ရွှင်လန်းသောအဝတ်ကို
ဝတ်လေ၏။

4 ခြေနင်းခြေနင်းကိုယူ၍ လက်ကောက်၊ သံကြိုး၊ လက်စွပ်၊ နားကပ်၊
အဆင်တန်ဆာရှိသမျှတို့ကို ဝတ်ဆင်လျက်၊ မြင်သူတိုင်း၏မျက်စိကို
ဖြားယောင်းစေ၍၊

5 ထိုအခါ မယားငယ်အား စပျစ်ရည်တပုလင်း၊ ဆီတဘူးကို ပေး၍၊ ဘူးသီးခြောက်၊
သင်္ဘောသဖန်းသီးတုံးများ၊ ဤအရာအလုံးစုံတို့ကို ခေါက်၍ သူ့အပေါ်မှာ
တင်လေ၏။

6 သို့ရာတွင် သူတို့သည် ဗေသုလိမြို့တံခါးသို့ထွက်သွားကြသောအခါ သြဇယနှင့်မြို့
၏ရှေးသူကြီးများဖြစ်သော ခါဘရစ်နှင့်ခရမိတို့ရပ်နေကြသည်ကိုတွေ့ကြ၏။

7 သူတို့သည် သူ့ကိုမြင်သောအခါ၊ သူတို့၏မျက်နှာသည်ပြောင်းလဲသွားပြီး အဝတ်
အစားများလည်းပြောင်းလဲလာသည်ကိုမြင်ကြသောအခါ၊ သူတို့သည်မိမိ၏အလှ
ကိုလွန်စွာအံ့သြ၍ပြောဆိုကြ၏။

8 ဘုရားသခင်၊ ငါတို့ဘိုးဘေးများ၏ ဘုရားသခင်သည် သင့်အား မျက်နှာသာပေး၍
ဣသရေလအမျိုး၏ ဘုန်းအသရေနှင့် ယေရုရှလင်မြို့၏ ချီးမြှောက်ခြင်းအတွက်၊
ထို့နောက် ဘုရားသခင်ကို ကိုးကွယ်ကြသည်။

9 သူက၊ သင်တို့နှင့်ပြောထားသောအရာများကိုပြီးမြောက်စေခြင်းငှာ ငါထွက်သွား
စေရန် မြို့တံခါးကို ငါ့အားဖွင့်ကြလော့။ လုလင်တို့အား မိန့်တော်မူသည်အတိုင်း၊

10 ထိုသို့ပြုသောအခါ၊ မြို့သူမြို့သားတို့သည် တောင်ပေါ်မှ ဆင်း၍ ချိုင့်ကို လွန်၍
မတွေ့မှီတိုင်အောင် ကြည့်ရှုစောင့်ရှောက်ကြ၏။

11 ထိုသို့ ချိုင့်၌ တည့်တည့်သွားသဖြင့်၊

12 ထိုမိန်းမကိုယူ၍ သင်သည် အဘယ်လူမျိုးဖြစ်သနည်းဟု မေးလျှင်၊
မင်းဘယ်ကလာတာလဲ။ မင်းဘယ်ကိုသွားတာလဲ။ မိန်းမကလည်း၊ ငါသည်
ဟေဗြဲလူမိန်းမဖြစ်၏။ သူတို့လက်မှ ပြေးရ၏။

13 သစ္စာစကားကို ဘော်ပြအံ့သောငှါ၊ သင်၏ဗိုလ်မှူး ဟောလိုဖာနက် ရှေ့သို့
ငါလာ၏။ သူသွားရာလမ်းကို ငါပြမည်။ တောင်သူငယ်တစ်ယောက်၏ အသက်ကို
မရှုံးစေဘဲ၊ တောင်ပြည်တစ်ခုလုံးကို အောင်နိုင်လိမ့်မည်။

14 ယခုမူကား၊ လူတို့သည် သူ၏စကားကိုကြား၍ သူ၏မျက်နှာကို မြင်သောအခါ၊
သူတို့သည် သူ၏အလှကို အလွန်အံ့သြသဖြင့်၊

15 ငါတို့သခင်ထံတော်သို့ ဆင်းလာခြင်းငှါ အလျင်အမြန် ကယ်တင်တော်မူပြီ၊
ထို့ကြောင့်၊ ယခုပင် သူ့တဲသို့လာ၍၊ အချို့တို့သည် သင့်လက်သို့
မအပ်မှီတိုင်အောင်၊ သင့်ကို ပြုစုရကြမည်။

16 သင်သည် သူ့ရှေ့မှာ ရပ်နေသောအခါ၊ စိတ်နှလုံးထဲမှာ မကြောက်ဘဲ၊
သင်၏နှုတ်ကပတ်တော်အတိုင်း သူ့အား ပြလော့။ ကောင်းကြီးပေးတော်မူမည်။

17 ထိုအခါ သူတို့နှင့်သူ၏အစေခံတို့လိုက်ပို့ရန် လူတစ်ရာကိုရွေးချယ်ကြ၏။
ဟောလိုဖာနက်တဲသို့ ခေါ်သွားကြ၏။

18 ထိုအခါ တပ်တစ်ခုလုံးတွင် နားနေရာရှိသဖြင့်၊ သူသည် တဲများကြားတွင် ဆူညံ
လျက်ရှိ၍ ဟောလိုဖရနက်တဲရှေ့တွင် ရပ်နေကြသောအခါ သူတို့သည် သူ့အ
ကြောင်းကို မကြားမီတိုင်အောင် လာကြ၏။

19 သူတို့သည်လည်း၊ သူတို့၏အလှကိုအံ့သြ၍ဣသရေလအမျိုးသားတို့အားချီး
မွမ်းကြသောအခါ လူအပေါင်းတို့က၊ ဤသူတို့တွင်ရှိသောဤအမျိုးသမီးများကိုအ
ဘယ်သူမှ မထီမဲ့မြင်ပြုကြလိမ့်မည်နည်း။ လွှတ်လိုက်သော သူသည်
မြေကြီးတပြင်လုံးကို လှည့်ဖြားခြင်းငှါ မကျန်ကြွင်းစေနှင့်။

20 ဟောလိုဖာနက်မြို့နားမှာနေတဲ့သူတွေက ထွက်သွားပြီး ကျွန်တော့်ကျွန်တွေကို
တဲထဲခေါ်သွားတယ်။

21 ယခုတွင် Holofernes သည် ခရမ်းရောင်၊ ရွှေ၊ မြများ၊ အဖိုးတန်ကျောက်များ နှင့်
စပ်သော ခရမ်းရောင်၊

22 ထိုမိန်းမကိုပြကြ၏။ ငွေမီးခွက်များကိုင်လျက် မိမိတဲရှေ့မှ ထွက်လာ၏။

23 ယုဒသည် ရှေ့တော်သို့ရောက်သောအခါ၊ သူ၏ကျွန်အပေါင်းတို့သည်
သူ၏မျက်နှာ၏အလှကို အံ့သြခြင်းရှိ၍၊ သူသည် ပြပ်ဝပ်၍ ရှိသေသဖြင့်၊

အခန်း ၁၁

1 ထိုအခါ Holofernes က၊ အချင်းမိန်းမ၊ စိတ်သက်သာရာရ၍ စိတ်နှလုံးကို
မကြောက်နှင့်။ မြေကြီးတပြင်လုံး၏ ရှင်ဘုရင် နာဗုခဒေနိဆောကို
အစေခံလိုသော မည်သူ့ကိုမျှ ငါမထိခိုက်၊

2 ယခုမူကား၊ တောင်ပေါ်၌နေသော သင်၏လူတို့သည်
ငါ့ဘက်၌မထွန်းမလင်းလျှင်၊ ငါလှံကို သူတို့တဘက်၌ ငါမဆန့်ဘဲ၊ သူတို့သည်
ဤအရာများကို သူတို့ကိုယ်တိုင်ပြုကြပြီ။

3 ယခုမူကား၊ သင်သည် အဘယ်ကြောင့် သူတို့ထံမှ ပြေး၍ ငါတို့ထံသို့ လာသနည်းဟု ငါ့ကိုပြောကြလော့။ အကြောင်းမူကား၊ သက်သာရာရပါစေ၊ သင်သည် ဤညနှင့် နောင်တမလွန်ဘဝတွင် နေထိုင်ရမည်။
4အကြောင်းမူကား၊ အရှင်ဘုရင်နေဗုခဒ်နိဆော၏ကျွန်တို့ကိုပြုကြသည်အတိုင်း သင့်ကိုအဘယ်သူမျှမထိခိုက်စေဘဲ၊ ကျေးဇူးတင်တော်မူပါ။
5 ထိုအခါ ယုဒကလည်း၊ ကိုယ်တော်ကျွန်၏ စကားကို ခံယူ၍ ကိုယ်တော်၏အထံတော်၌ ဟောပြောစေခြင်းငှာ သင့်ကျွန်အား စေခိုင်းပါလော့။ အကျွန်ုပ်သည် ယနေ့ညတွင် သခင်အား မုသာစကားကို မပြောပါနှင့်။
6 သင့်ကျွန်မ၏စကားကိုလိုက်နာမည်ဆိုလျှင်၊ ဘုရားသခင်သည် ထိုအရာကို သင့်ထံသို့ပြည့်စုံစေတော်မူလိမ့်မည်။ ငါ့သခင်သည် မိမိအကြံအစည်ကို မပျက်စေရ။
7 မြေကြီးတပြင်လုံး၌ရှိသော ရှင်ဘုရင် နာဗုခဒ်နိဆော အသက်ရှင်တော်မူသည်အတိုင်း၊ တန်ခိုးတော်အသက်ရှင်သည်အတိုင်း၊ သက်ရှိသတ္တဝါ အပေါင်းတို့ကို ထောက်မခြင်းငှါ သင့်အား စေလွှတ်တော်မူသည်အတိုင်း၊ လူများသာမက တောသားရဲများနှင့် တိရစ္ဆာန်များကိုပါ အစေခံရမည်။ မိုယ်းကောင်းကင်ငှက်တို့သည်၊ နာဗုခဒ်နိုဆောနှင့် သူ၏အိမ်တအိမ်လုံး၌ သင်၏တန်ခိုးအားဖြင့် အသက်ရှင်ကြလိမ့်မည်။
8 အကြောင်းမူကား၊ ကိုယ်တော်၏ပညာနှင့် သင်၏မူဝါဒများကို အကျွန်ုပ်တို့သည် ကြားသိကြပါပြီ၊ ကိုယ်တော်သာလျှင် နိုင်ငံအရပ်ရပ်၌ ထူးမြတ်၍၊ ပညာအတတ်နှင့် တန်ခိုးကြီး၍ စစ်တိုက်ခြင်း၌ အံ့ဩဘွယ်ဖြစ်တော်မူကြောင်းကို မြေကြီးတပြင်လုံး၌ အစီရင်ခံပါ၏။
9 ယခုတွင် အာခိယသည် သင်၏ လွှတ် တော်၌ မိန့်တော်မူသော ကိစ္စနှင့် စပ်လျဉ်း၍ သူ၏ စကားကို ငါတို့ကြားရပြီ။ အကြောင်းမူကား၊ ဗေသလိယာမြို့သားတို့သည် ကယ်တင်၍၊ သင်နှင့်ပြောသမျှကို ဘော်ပြတော်မူ၏။
10 သို့ဖြစ်၍၊ အိုအရှင်နှင့် မြို့ဝန်၊ သူ၏စကားကို မရိုသေပါနှင့်။ ငါတို့လူမျိုးသည် မိမိတို့ဘုရားသခင်ကို ပြစ်မှားသောအပြစ်မှတပါး၊ ထားနှင့်မနိုင်၊
11 ယခုမူကား၊ ငါ့အရှင်သည် ရှုံးနိမ့်ခြင်းမရှိဘဲ၊ သူ၏အကြံအစည်ကို စိတ်ပျက်စေခြင်းငှာ၊ ယခု သေခြင်းတရားသည်ပင် သူတို့အပေါ်သို့ ကျရောက်နေလေပြီ၊ သူတို့၏ အပြစ်သည် ၎င်းတို့ကို မှီသွားလေပြီ၊ ယင်းမှာ မဖြစ်ထိုက်သည့်အရာကို ပြုသည့်အခါတိုင်း သူတို့၏ ဘုရားသခင်ကို အမျက်ဒေါသဖြစ်အောင် နှိုးဆော်ကြလိမ့်မည်။ ပြီးပါပြီ-
12 အကြောင်းမူကား၊ အသီးအနှံများပြတ်၍ ရေရှိသမျှတို့သည် နည်းပါးသဖြင့်၊ တိရစ္ဆာန်များပေါ်၌ လက်တင်၍ ထိုအရာအလုံးစုံတို့ကို စားသုံးရန် ဘုရားသခင် တားမြစ်ထားတော်မူသည်နှင့်အညီ၊
13 သူတို့သည် သန့်ရှင်းစေသော စပျစ်ရည်နှင့်ဆီ၏ အဦးသီးသောအသီးအနှံများကို သုံးဆောင်ကာ၊ မည်သူ့ကိုမျှ လက်နှင့်မထိအပ်သော အရာဟူမူကား၊
14အကြောင်းမူကား၊ ထိုမြို့၌နေသောသူတို့သည် ဆီးနိတ်မင်းထံမှ လိုင်စင်ကိုယူဆောင်လာခြင်းငှာ ယေရုရှလင်မြို့သို့ လူအချို့ကိုစေလွှတ်ကြပြီ။
15 ယခုမူကား၊ သူတို့သည် နှုတ်ကပတ်တော်ကို ထင်ရှားစွာပြု၍၊ ထိုနေ့၌ပင် ပျက်စီးခြင်းသို့ ရောက်စေခြင်းငှာ၊
16 သို့ဖြစ်၍၊ ဤအမှုအလုံးစုံတို့ကို ငါသိသောကြောင့်၊ သင်၏ကျွန်မသည် သူတို့ထံမှ ပြေး၍၊ မြေကြီးတပြင်လုံး အံ့ဩခြင်းရှိ၍၊ အကြင်သူသည် ကြားနာရလိမ့်မည်။
17 အကြောင်းမူကား၊ ကိုယ်တော်၏ကျွန်သည် ဘာသာရေးကိုင်းရှိုင်း၍ ကောင်းကင်ဘုံ၏ဘုရားသခင်ကို နေ့ညမပြတ် ဝတ်ပြုကိုးကွယ်ပါ၏။ ထို့ကြောင့် ယခုတွင်၊ အကျွန်ုပ်သခင်၊ ကိုယ်တော်နှင့်အတူ အကျွန်ုပ်နေပါမည်၊ ကိုယ်တော်ကျွန်သည် ချိုင့်ထဲသို့ ညအချိန်၌ ထွက်သွား၍၊ ဘုရားသခင်ထံ ဆုတောင်းပါမည်။ ပြစ်မှားမိသောအခါ၊
18 ငါလာ၍သင်တို့အားပြမည်၊ သို့ပြုလျှင် မင်း၏တပ်သားအပေါင်းတို့နှင့်လိုက်၍ မင်းကိုဆီးတားမည့်သူတစ်ယောက်မျှမရှိရ။
19 သင်သည် ယေရုရှလင်မြို့သို့မရောက်မီတိုင်အောင် ယုဒပြည်အလယ်၌ သင့်ကို ငါပို့ဆောင်မည်။ ထိုမြို့အလယ်၌ သင်၏ပလ္လင်ကို ငါထားမည်။ သိုးထိန်းမရှိသော သိုးကဲ့သို့ သူတို့ကို နှင်ထုတ်၍၊ ခွေးသည် သင့်အား ပါးစပ်မဖွင့်ရ၊ အကြောင်းမူကား၊ ဤအရာများကို ငါသိသည်အတိုင်း ငါ့အား ဘော်ပြသည်ဖြစ်၍၊ မင်း
20 ထိုအခါ သူပြောသောစကားသည် ဟောလိုဖာနက်နှင့်သူ၏ကျွန်အပေါင်းတို့ကို နှစ်သက်စေ၏။ သူ့ပညာကို အံ့ဩလျက်၊
21 မျက်နှာ တင့်တယ်ခြင်း၊ စကားအတတ်ပညာ အားဖြင့် မြေကြီးစွန်းမှတပါး၊
22 ထိုနည်းတူ ဟောလိုဖာနက်စ်ကလည်း၊ ဘုရားသခင်သည် သင့်အား လူများရှေ့သို့ စေလွှတ်ခြင်းငှာ ကောင်းစွာပြုတော်မူပြီ။
23 ယခုမူကား၊ သင်သည် သင့်မျက်နှာ၌ တင့်တယ်၍ လိမ္မာပါးနပ်သူဖြစ်၏။ သင်သည် မိန့်တော်မူသည်အတိုင်း ပြုလျှင် စင်စစ် သင်၏ဘုရားသခင်သည် ငါ၏ဘုရားဖြစ်လိမ့်မည်။ သင်သည် နဘူခုဒေါနဇောမင်းကြီး၏ အိမ်တော်၌ နေရမည်ဖြစ်ပြီး၊ အကြွင်းမဲ့ ကျော်ကြားလိမ့်မည်။ မြေကြီး။

အခန်း ၁၂

1 ပန်းကန်ပြားကို ထားရာအရပ်သို့ ဆောင်ခဲ့စေဟု အမိန့်တော်ရှိ၏။ မိမိအသားအတွက် ပြင်ဆင်၍ မိမိစပျစ်ရည်ကို သောက်စေခြင်းငှာ၊
2 ယုဒကလည်း၊ ပြစ်မှားခြင်းဖြစ်မည်ကို စိုးရိမ်၍ မစားရဟု ဆိုသော်လည်း၊ ငါယူဆောင်လာသော ဥစ္စာကို ငါ့အဘို့ ကျွေးမွေးလိမ့်မည်။
3 ထိုအခါ Holofernes က၊ သင်၏ ပေးကမ်းမှု ပျက်ကွက်ပါက၊ အကြောင်းမူကား၊ ကိုယ်တော်၏လူမျိုးသည် အကျွန်ုပ်တို့နှင့်အတူ အဘယ်သူမျှ မနေရပါ။
4 ထိုအခါ ယုဒကလည်း၊ သခင်၊ ကိုယ်တော်၏ ဝိညာဉ်အသက်ရှင်တော်မူသည်အတိုင်း၊ သခင်ဘုရား၊ စီရင်တော်မူသော အရာတို့ကို အကျွန်ုပ်လက်ဖြင့် မဆောင်ရွက်မီ၊ ကျွန်ုပ်၌ရှိသော ဥစ္စာများကို မသုံးစွဲပါနှင့်။
5 ထိုအခါ ဟောလိုဖာနက်၏ကျွန်တို့သည် တဲတော်သို့ဆောင်ခဲ့ကြသောအခါ သန်းခေါင်ယံတိုင်အောင် အိပ်ပျော်ကြ၏။-
6 ကယ်တင်လျက်၊ ဟောလိုဖာနက်မြို့သို့ စေလွှတ်၍၊ သင်၏ကျွန်သည် ဆုတောင်းပဌနာပြုခြင်းငှါ ထွက်သွားစေခြင်းငှာ အရှင်သခင် အမိန့်တော်ရှိစေ။
7 ထိုအခါ ဟောလိုဖာနက်က သူ့ကိုယ်ရံတော်အားမနေရနှင့်ဟု မိန့်တော်မူသည်နှင့် သူသည် တပ်၌သုံးရက်နေ၍ ဗေသုလိချိုင့်ဝှမ်းသို့ထွက်သွားပြီး စခန်းနားရှိ ရေတွင်း၌ဆေးကြောလေ၏။
8 သူသည် ထွက်လာသောအခါ၊ ဣသရေလအမျိုး၏ဘုရားသခင် ထာဝရဘုရား အား တောင်းပန်၏။
9ထိုအခါ သူသည် သန့်ရှင်းသောအရာဖြင့်လာ၍ တဲတော်၌နေတော်မူ၏။
10 လေးရက်မြောက်သောနေ့၌ ဟောလိုဖာနက်သည် မိမိကျွန်တို့ကိုသာ ပွဲခံသဖြင့်၊ အရာရှိတို့ကို ပွဲသို့မခေါ်။
11 ထိုအခါ သူတို့၌ရှိသမျှတို့ကိုအုပ်ချုပ်သော ဗာဂေါမင်းအား၊ ယခုသွား၍ သင်နှင့်ပါရှိသော ဤဟေဗြဲမိန်းမသည် ငါတို့ထံသို့လာ၍ ငါတို့နှင့်အတူ စားသောက်ပါစေ။
12 အကြောင်းမူကား၊ ငါတို့သည် ထိုမိန်းမကို မပေါင်းဘော်ဘဲ လွှတ်လိုက်လျှင် ငါတို့သည် ရှက်စရာဖြစ်လိမ့်မည်။ အကြောင်းမူကား၊ ငါတို့သည် သူ့ကို ငါတို့ထံသို့ မဆွဲမဆောင်လျှင်၊
13 ထိုအခါ ဗာဂိုအာသည် ဟောလိုဖာနက်အထံတော်မှ သွား၍ သူ့ထံသို့လာ၍၊ ဤမိန်းမလှလေးသည် ငါ့သခင်ထံသို့ လာ၍ ချီးမြှောက်ခြင်းငှာ သခင်ထံသို့ လာရမည်ကို မကြောက်ရွံ့စေနှင့်၊ စပျစ်ရည်ကို သောက်၍ ရွှင်လန်းစေလော့။ နဗုခဒ်နိုဆောအိမ်၌ အမှုထမ်းသော အာရှုရိအမျိုး သမီးတယောက်အဖြစ်၊
14 ထိုအခါ ယုဒကလည်း၊ ငါသည် သခင်ဖြစ်စေခြင်းငှါ၊ ယခု ငါမည်သူနည်း။ အကယ်စင်စစ် သူနှစ်သက်သမျှကို ငါအလျင်အမြန်ပြု၍၊ ငါသေသောနေ့တိုင်အောင် ငါဝမ်းမြောက်လိမ့်မည်။
15ထို့အခါသူသည်ထ၍ မိမိအဝတ်အစားများနှင့်ပတ်သက်၍ မိမိ၏အဝတ်အစား များနှင့်ပတ်သက်၍ မိမိမိမိသည်သွား၍နေ့စရာအသုံးဆောင်ရန် Bagoas မှခံရသော ဟောလိုဖာနက်မြို့တဘက်၌ မြေပေါ်၌တင်လေ၏။ သူတို့အပေါ်ကိုစားပါ။

16 ယခုတွင် Judith သည် ဝင်၍ထိုင်သောအခါ၊ Holofernes သည် သူမနှင့်အတူ
သူ့နှလုံးသားကို ရှုးသွပ်သွားကာ စိတ်တွေ လှုပ်ရှားသွားကာ သူမနှင့် ပေါင်းသင်းရန်
အလွန်အလိုရှိလေသည်။ သူသည် သူ့ကိုမြင်သောနေ့မှစ၍ လှည့်ဖြားရန်အချိန်ကို
စောင့်ဆိုင်းနေ၏။
17 တဖန် ဟောလိုဖာနက်က၊ ယခု သောက်လော့။ ငါတို့နှင့် ရွှင်လန်းလော့။
18 သို့ဖြစ်၍ယုဒက ``အရှင်၊ ကျွန်ုပ်၏အသက်သည်မွေးဖွားလာသောနေ့အတိုင်း
ထက်ယနေ့၌အကျွန်ုပ်၏အသက်ကိုချီးမွမ်းသောကြောင့်ယခုသောက်ပါမည်ဟု
လျှောက်၏။
19ထိုအခါ သူသည်မိမိမိမိ၏ကျွန်မပြင်ဆင်ထားသောအရာကိုယူ၍ စားသောက်၏။
20 Holofernes သည် သူမကို အလွန်နှစ်သက်၍ မွေးစကတည်း က
မွေးဖွားချိန်မှစပြီး တစ်နေ့တွင် သူသောက်ခဲ့သည့် စပျစ်ရည်ထက် ဝိုင်ကို
ပိုသောက်ခဲ့သည်။

အခန်း ၁၃

1 ညအချိန်ရောက်သောအခါ၊ သူ၏ကျွန်တို့သည် အလျင်အမြန်ထွက်သွား၍၊ ပွဲ
တော်ကြာပြီဖြစ်၍ လူအပေါင်းတို့သည် မောပန်းလျက်ရှိကြ၏။
2 Judith သည် တဲ၌ တစ်ယောက်တည်း ကျန်ရစ်ခဲ့ပြီး Holofernes သည်
စပျစ်ရည်နှင့် ပြည့်သောကြောင့် အိပ်ရာပေါ်တွင် တစ်ယောက်တည်း
လဲလျောင်းနေခဲ့သည်။
3 ယခုတွင် ယုဒသည် မိမိကျွန်မကို အိပ်ရာခန်းမပါဘဲ မတ်တပ်ရပ်၍ စောင့်ရန်
အမိန့်ပေးခဲ့သည်။ နေ့စဉ်ပြုသကဲ့သို့ ကြွလာ၍ ဆုတောင်းပဌနာပြုမည်ဟု
မိန့်တော်မူသဖြင့်၊
4 ထိုအခါ လူအပေါင်းတို့သည် ထွက်သွားကြပြီးလျှင် အိပ်ခန်းထဲ၌ အငယ်မကြီးမရှိ
ကြ။ ထိုအခါ ယုဒသည် မိမိခုတင်ဘေးတွင် ရပ်လျက်၊ အို
တန်ခိုးတော်အလုံးစုံတို့ကို အုပ်စိုးတော်မူသောအရှင်၊ ယေရုရှလင်မြို့ကို
ချီးမြှောက်ခြင်းငှာ ဤလက်ဆောင်ကို ကြည့်ရှုတော်မူပါ။
5 အကြောင်းမူကား၊ ယခုအချိန်သည် သင်၏အမွေဥစ္စာကို ထောက်မ၍၊
ငါတို့တဘက်၌ ထနေသော ရန်သူတို့ကို သုတ်သင်ပယ်ရှင်းခြင်းငှါ၊
6 ထိုနောက်၊ သူသည် ဟောလိုဖာနက်၏ခေါင်းရင်းရှိ ခုတင်တိုင်သို့ရောက်၍ သူ့အ
ဝတ်ကိုထိုအရပ်မှချသွား၏။
7 မိမိအိပ်ရာသို့ ချဉ်းကပ်၍ ဆံပင်ကိုကိုင်လျက်၊ အိုဣသရေလအမျိုး၏
ဘုရားသခင် ထာဝရဘုရား၊ ယနေ့ အကျွန်ုပ်ကို ခွန်အားပေးတော်မူပါဟု
လျှောက်လေ၏။
8 သူသည် လည်ပင်းကိုအစွမ်းအရည်အကြွင်းမဲ့နှစ်ခါသတ်၍ ခေါင်းကိုနှုတ်တော်မူ
၏။
9 အလောင်းကို ခုတင်ပေါ်မှလှဲ၍ မြင့်သော တိုင်များမှ ဆွဲချ၍၊ ထွက်ပြီးလျှင်၊
10 အမဲသားအိတ်ထဲသို့ ထည့်သဖြင့်၊ သူတို့နှစ်ယောက်သည်
ဆုတောင်းခြင်းအလို့ငှာ ထုံးစံအတိုင်း စည်းဝေး၍ စခန်းကိုလွန်သောအခါ ချိုင့်ကို
လှည့်ပတ်၍ ဗေသလိတောင်သို့သွား၍ တံခါးဝသို့ ရောက်ကြ၏။
11 ထိုအခါ ယုဒသသည် အဝေးက တံခါးဝမှ ကင်းစောင့်တို့အား၊ ယခုတံခါးကိုဖွင့်
လော့။ ဘုရားသခင်သည် ငါတို့၏ဘုရားသခင်တည်းဟူသော ငါတို့နှင့်အတူ
ရှိတော်မူသည်ဖြစ်၍၊ ယေရုရှလင်မြို့၌ တန်ခိုးကိုပြခြင်းငှါ၎င်း၊ ရန်သူကို၎င်း
ဆီးတားတော်မူသည်အတိုင်း၊ ဒီနေ့လုပ်တယ်။
12 မြို့သားတို့သည်မိမိ၏စကားသံကိုကြားလျှင် မြို့တံခါးသို့အလျင်မြန်မြန်ဆင်း၍
မြို့သူကြီးတို့ကိုခေါ်ကြ၏။
13 ထိုအခါ သူတို့သည် အငယ်အသေးအများတို့နှင့်အတူပြေးသွားကြသည်နှင့်အမျှ
သူတို့သည် ထူးဆန်းသောကြောင့်၊ တံခါးကိုဖွင့်၍လက်ခံကြပြီးလျှင် မီးရှို့ကြ၏။
14 တဖန် မိန်းမက၊ ဘုရားသခင်ကို ချီးမွမ်းကြလော့။ ဘုရားသခင်ကို
ချီးမွမ်းကြလော့၊ ငါဆိုသည်ကား၊ ကရုဏာတော်ကို ဣသရေလအမျိုးမှ
မပယ်ရှားဘဲ၊ ယနေ့ညတွင် ငါတို့၏ရန်သူတို့ကို ငါ့လက်ဖြင့် ဖျက်ဆီးတော်မူပြီ။
15 ထိုမိန်းမသည် အိတ်ထဲက ခေါင်းကို ထုတ်၍ ပြသဖြင့်၊ Assur ၏တပ်မှူး၊
Holofernes ၏ ဦးခေါင်းကို ကြည့်၍ မူးလျက် လဲလျောင်းနေသော မြက်ပင်ကို
ကြည့်ပြီး၊ ထာဝရဘုရားသည် မိန်းမ၏လက်ဖြင့် ဒဏ်ခတ်တော်မူပြီ။
16 ငါသွားသောလမ်း၌ ငါ့ကို စောင့်မတော်မူသော ထာဝရဘုရား
အသက်ရှင်တော်မူသည်အတိုင်း၊ ငါ့မျက်နှာသည် သူ့ကို ဖျက်ဆီးခြင်းသို့
လှည့်ဖြား၍၊ ငါ့ကို ညစ်ညူးစေ၍ အရှက်ခွဲခြင်းငှာ ဒုစရိုက်ကို ပြုတော်မမူ။
17 ထိုအခါ လူအပေါင်းတို့သည် အလွန်အံ့သြခြင်းရှိ၍၊
ကိုယ်ကိုပြပ်ဝပ်ကိုးကွယ်လျက်၊ အိုအကျွန်ုပ်တို့၏ ဘုရားသခင်၊
ကိုယ်တော်၏လူတို့၏ရန်သူတို့ကို ယနေ့တိုင်အောင် နှိမ့်ချစေတော်မူသော
ကိုယ်တော်သည် မင်္ဂလာရှိတော်မူစေသတည်း။
18 ထိုအခါ ဩဇိက၊ အိုသမီး၊ သင်သည် မြေကြီးပေါ်မှာ မိန်းမအပေါင်းတို့ထက်
အမြင့်ဆုံးသော ဘုရားသခင်ကို မင်္ဂလာရှိတော်မူစေသတည်း။
ကောင်းကင်နှင့်မြေကြီးကို ဖန်ဆင်းတော်မူသော အရှင်ထာဝရဘုရားသည်
မင်္ဂလာရှိတော်မူစေသတည်း။
19 အကြောင်းမူကား၊ ဘုရားသခင်၏ တန်ခိုးတော်ကို အစဉ်အမြဲ
အောက်မေ့တတ်သော ဤသူသည် သင်၏ယုံကြည်ကိုးစားခြင်းမှ
ထွက်သွားမည်မဟုတ်ပေ။
20 ဘုရားသခင်သည် ငါတို့အမျိုး၏ဆင်းရဲခြင်းအတွက် သင်၏အသက်ကို
မနှမြောဘဲ၊ ငါတို့၏ဘုရားသခင်ရှေ့တော်၌ ဖြောင့်သောလမ်းကို လျှောက်လျက်၊
ငါတို့၏ဘုရားသခင်ရှေ့တော်၌ ဖြောင့်သောလမ်းကို လျှောက်လှမ်းသောကြောင့်၊
ဤအရာတို့ကို ဘုရားသခင်သည် အစဉ်ချီးမွမ်းခြင်းငှါ သင့်ထံတော်သို့ လှည့်ဖြား၍၊
လူအပေါင်းတို့ကလည်း၊ ဒါပဲဖြစ်ပါစေပေါ့။

အခန်း ၁၄

1 ထိုအခါ ယုဒကလည်း၊ ငါ့ညီအစ်ကိုတို့၊ ငါ့စကားကို နားထောင်၍ ဤဦးခေါင်းကို
ယူ၍ သင်၏မြို့ရိုး၏ အမြင့်ဆုံးသောအရပ်၌ ဆွဲထားလော့။
2 နံနက်အချိန်နှင့်နေထွက်လာသည်နှင့်အတိုင်း မြေကြီးပေါ်သို့ကြွလာသည်နှင့်အ
တိုင်းသူ၏လက်နက်ကိုယူ၍ ရဲရင့်သောသူအပေါင်းတို့သည် မြို့ပြင်သို့ထွက်ခွာသွား
ကြသကဲ့သို့ သင်တို့သည်ဗိုလ်မှူးတစ်ဦးခန့်ထားကြလော့။ အာရှုရိလူတို့ စောင့်သော
အရပ်သို့သွား၍၊ မဆင်းနှင့်။
3 သူတို့သည် လက်နက်စုံကိုယူ၍ တပ်ထဲသို့ဝင်၍ အာရှုရိတပ်မှူးတို့ကို နှိုး၍
ဟောလိုဖာနက်တဲသို့ ပြေးကြသော်လည်း မတွေ့ကြသဖြင့် ကြောက်လန့်ခြင်းသို့
ရောက်ကြလိမ့်မည်။ ရှေ့တော်၌ ပြေးကြလိမ့်မည်။
4 သို့ဖြစ်၍ သင်တို့နှင့်ဣသရေလကမ်းရိုးတန်းနေထိုင်သူအပေါင်းတို့သည် လိုက်၍
သွားစဉ်တွင် မှောက်လှန်ကြလိမ့်မည်။
5 သို့ရာတွင်၊ ဤအရာများကို သင်တို့မပြုမီတွင်၊ သူသည် ဣသရေလအမျိုးကို
မထီမဲ့မြင်ပြု၍၊ သူသေသည်တိုင်အောင် ငါတို့ထံသို့ စေလွှတ်သောသူကို မြင်နိုင်၍၊
သိစေခြင်းငှာ၊ ငါ့ကို အမ္မုန်လူ အာခိယဟု ခေါ်လော့။
6 ဩဇိအိမ်မှ အာခိရကို ခေါ်၍၊ လူများစုဝေးရာအရပ်၌ လူ၏လက်၌ Holofernes
ခေါင်းကိုမြင်လျှင်၊ ပြပ်ဝပ်၍ ဝိညာဉ်ပျက်လေ၏။
7 ထိုသူကို ဆယ်ယူသောအခါ၊ ယုဒ၏ခြေရင်း၌ ပြပ်ဝပ်လျက်၊ ယုဒပြည်၏
တဲတော်နှင့် လူမျိုးတကာတို့၌ သင်သည် မင်္ဂလာရှိ၏ဟု မိန့်တော်မူ၏။
8 သို့ဖြစ်၍ ယခုကာလ၌ သင်ပြုလေသမျှတို့ကို ယခုငါ့အား ပြောပြလော့။ ထိုအခါ
ယုဒသည်ထွက်သွားသောနေ့မှစ၍ထိုအချိန်ထိ သူတို့အားမြွက်ဆိုခဲ့သမျှသောအမှု
အရာများကိုလူများအလယ်၌ကြားကြားခဲ့၏။
9 ထိုမိန်းမသည် စကားမပြောဘဲနေသောအခါ၊ လူများတို့သည် ကြီးသောအသံနှင့်
ကြွေးကြော်၍၊ သူတို့မြို့၌ ရွှင်လန်းသောအသံကို ပြုကြ၏။
10 ဣသရေလအမျိုး၏ ဘုရားသခင် ပြုတော်မူသမျှတို့ကို Achior သည်
မြင်သောအခါ၊ သူသည် ဘုရားသခင်ကို အလွန်ယုံကြည်၍
သူ၏အရေဖျားလှီးခြင်းကို ခံပြီး ယနေ့တိုင်အောင် ဣသရေလအမျိုး၌
မှီဝဲဆည်းကပ်လေ၏။

11 နံနက်ထသောအခါ၊ သူတို့သည် ဟောလိုဖာနက်၏ခေါင်းကို မြို့ရိုးပေါ်၌
ဆွဲချကြပြီး၊ လူတိုင်းသည် မိမိလက်နက်များကို ယူကာ တောင်၏ရေလက်ကြားသို့
တပ်သားများဖြင့် ထွက်သွားကြသည်။
12 သို့ရာတွင်၊ အာရှုရိလူတို့သည် မြင်သောအခါ၊ မှူးမတ်၊ မှူးမတ်၊
မှူးမတ်အသီးသီးတို့ထံသို့ စေလွှတ်၍၊
13 ထိုအခါ ဟောလိုဖာနက်၏တဲသို့လာ၍ သူ၏အမှုအရာများကိုခံရသောသူအား၊
ကျွန်တော်တို့၏အရှင်အား နှိုးတော်မူပါ။ အကြောင်းမူကား၊ ကျွန်တော်တို့သည် ရှင်း
ရှင်းပျက်စီးစေခြင်းငှာ ကျွန်တော်တို့ထံသို့ ရဲဝံ့စွာဆင်းလာကြပြီ။
14 ထိုအခါ ဗာဂေါမြို့သို့သွား၍ တဲတံခါးကိုခေါက်၍၊ ယုဒနှင့် အိပ်ပျော်သည်ဟု
သူထင်၏။
15 မည်သူမျှမရှိသောကြောင့်ဖွင့်၍ကုတင်ခန်းသို့ဝင်၍ ကြမ်းပြင်ပေါ်၌လှဲချလျက်
အသက်သေနေသည်ကိုတွေ့မြင်၍ ခေါင်းကိုနှုတ်တော်မူ၏။
16 ထို့ကြောင့် သူသည် ကြီးသောအသံဖြင့် ငိုကြွေးလျက်၊
17 သူသည်ယုဒ၏တဲတော်သို့ဝင်၍မတွေ့သောအခါ လူများထံသို့ခုန်၍အော်ဟစ်
လေ၏။
18 ဤကျွန်တို့သည် သစ္စာပျက်၍၊ ဟေဗြဲအမျိုးသမီးတစ်ယောက်သည် နဘူခဒေါနို
ဆောဘုရင်၏အိမ်ကို အရှက်ကွဲစေတော်မူ၏။ အကြောင်းမူကား၊ ဟောလိုဖာနက်
သည် ဦးခေါင်းမပါဘဲ မြေပေါ်၌အိပ်နေ၏။
19 အာရှုရိတပ်မှူးတို့သည် ထိုစကားကိုကြားသောအခါ၊ အင်္ကျီကို ဆုတ်ကြသဖြင့်၊
သူတို့သည် အလွန်စိတ်ပူပန်ခြင်းသို့ ရောက်ကြသဖြင့်၊ တပ်တပြင်လုံး၌
အော်ဟစ်သံနှင့် အသံဗလံဖြစ်လေ၏။

အခန်း ၁၅

1 တဲ၌နေသောသူတို့သည် ကြားသောအခါ၊ ပြုမိသောအမှုကို အံ့သြခြင်းရှိကြ၏။
2 ကြောက်ရွံ့တုန်လှုပ်ခြင်းသို့ ရောက်သဖြင့်၊ အိမ်နီးချင်းမျက်မှောက်၌
အဘယ်သူမျှ မတည်မငြိမ်ဘဲ တညီတညွတ်တည်း ပြေး၍ လွင်ပြင်နှင့်
တောင်ကုန်းအရပ်တို့၌ ပြေးကြ၏။
3 ဗေသုလိပြည်ပတ်လည်ရှိတောင်များ၌ စခန်းချသောသူတို့လည်းထွက်ပြေးကြ
၏။ ထိုအခါ ဣသ ရေလအမျိုးသား၊ သူတို့တွင် စစ်သူရဲ အပေါင်းတို့သည်
ပြေးကြ၏။
4 ထိုအခါ သြဇိသည် ဗေတမဿမ်မြို့၊ ဗေဗဲမြို့၊ ခေါဘင်မြို့၊ ကိုလာမြို့နှင့်
ဣသရေလပြည်တရှောက်လုံးသို့ စေလွှတ်၍၊ အလုံးစုံတို့ကို
သုတ်သင်ပယ်ရှင်းခြင်းငှါ ရန်သူတို့ကို ပြေးစေခြင်းငှာ၊
5 ယခုမူကား၊ ဣသရေလအမျိုးသားအပေါင်းတို့သည် ကြားလျှင်
တညီတညွတ်တည်း ပြပ်ဝပ်၍ ခေါဘိုင်းမြို့၌ သတ်ကြသည်၊ ထိုနည်းတူ၊
ယေရုရှလင်မြို့မှ တောင်ကုန်းအရပ်ရပ်တို့မှ လာသောသူတို့ကိုလည်း၊
ရန်သူတပ်၌)၊ ဂလာဒ်ပြည်၊ ဂါလိလဲပြည်၌ရှိသော သူတို့သည် ဒမာသက်မြို့နှင့်
နယ်နိမိတ်ကို လွန်၍ ကြီးစွာသော လုပ်ကြံခြင်းနှင့်တကွ လိုက်ကြ၏။
6 ဗေသုလိပြည်တွင်နေသော အကြွင်းအကျန်တို့သည် အာရှုရတပ်သို့ကျ၍ လု
ယက်၍အလွန်ကြွယ်ဝလာကြ၏။
7 သတ်ခြင်းမှပြန်လာသော ဣသရေလအမျိုးသားတို့သည် ကျန်ကြွင်းသော
ဥစ္စာကိုရကြ၏။ တောင်ပေါ်လွင်ပြင်၌ရှိသော မြို့ရွာတို့သည် များစွာသောဥစ္စာကို
ရကြ၏။ အကြောင်းမူကား၊ များပြားလှ၏။
8 ထိုအခါ ယဇ်ပုရောဟိတ်မင်းယွာခိမ်နှင့်
ယေရုရှလင်မြို့၌နေသောဣသရေလအမျိုးသားတို့သည်၊
ဣသရေလအမျိုးသားတို့အား ဘုရားသခင်ပြုတော်မူသော
ကောင်းသောအရာတို့ကို ကြည့်ရှု၍၊ ယုဒကိုမြင်၍ အလေးပြုခြင်းငှါ လာကြ၏။
9 သူတို့သည် သူ့ထံသို့ရောက်လာကြသောအခါ၊ တညီတညွတ်တည်းကောင်းချီး
ပေးကြပြီး၊ သင်သည် ယေရုရှလင်မြို့၏ချီးမြှောက်ခြင်းဖြစ်တော်မူသောအရှင်၊
သင်သည်ဣသရေလအမျိုး၏ကြီးမြတ်သောဘုန်းအသရေဖြစ်တော်မူ၏။
10 သင်သည် ဤအမှုအလုံးစုံတို့ကို လက်ဖြင့်ပြုပြီ။ ဣသရေလအမျိုး၌
များစွာသော ကျေးဇူးကို ပြုပြီ။ ဘုရားသခင် နှစ်သက်တော်မူသည်ဖြစ်၍၊
လူအပေါင်းတို့ကလည်း၊
11 လူများတို့သည် ရက်သုံးဆယ်ပတ်လုံး တပ်ကို လုယူ၍၊ Judith Holofernes
၏တဲနှင့် ပန်းကန်၊ ကုတင်၊ အိုးများ၊ တန်ဆာပလာများ ရှိသမျှကို ပေး၍
ယူသွားသဖြင့်၊ လှည်းများကို ပြင်၍ ထားလေ၏။
12 ထိုအခါဣသရေလအမျိုးမိန်းမအပေါင်းတို့သည် ထိုမိန်းမကိုမြင်ခြင်းငှါ
တညီတညွတ်တည်းပြေး၍ ကောင်းကြီးပေး၍ ကချေသည်ဖြစ်၍၊
အကိုင်းအခက်ကိုကိုင်လျက် မိမိနှင့်ပါသောမိန်းမတို့အား ပေးလေ၏။
13 သူတို့နှင့်ပါသော သူ့ကျွန်မတို့နှင့်ပါသော သံလွင်ပန်းကုံးကိုဝတ်ကြပြီး ကခုန်ကြ
သောလူအပေါင်းတို့ရှေ့သို့သွား၍ ဣသရေလအမျိုးသားအပေါင်းတို့သည် သံချပ်
ကာကိုဆောင်းလျက်၊ သီချင်းဆိုကြ၏။ သူတို့ပါးစပ်ထဲမှာ။

အခန်း ၁၆

1 ထိုအခါ ယုဒသည် ဣသရေလအမျိုး၌ ကျေးဇူးတော်ကို ချီးမွမ်းလျက်၊
လူအပေါင်းတို့သည် သူ့နောက်၌ ချီးမွမ်းသီချင်းကို သီဆိုကြ၏။
2 ယုဒကလည်း၊ ငါ၏ဘုရားသခင်အား ပျဉ်ပြားဖြင့်စ၍ ငါ့သခင်အား
လင်းကွင်းဖြင့် သီချင်းဆိုကြလော့။ ဆာလံအသစ်ကို တီး၍ ချီးမြှောက်၍
နာမတော်ကို ပဌနာပြုကြလော့။
3 အကြောင်းမူကား၊ ဘုရားသခင်သည် စစ်တိုက်ခြင်းကို ဖြိုခွင်းတော်မူ၏။
အကြောင်းမူကား၊ လူများအလယ်၌ စခန်းချ၍ ငါ့ကို ညှဉ်းဆဲသော သူတို့လက်မှ
ကယ်နှုတ်တော်မူပြီ။
4 အာရှုရိသည် မြောက်အရပ်မှထွက်၍ တပ်သားတသောင်းနှင့်လာ၍၊
များပြားသောလူတို့သည် မြစ်ရေကိုရပ်၍၊ မြင်းစီးသူရဲတို့သည် တောင်ကုန်းတို့ကို
ဖုံးလွှမ်းကြ၏။
5 ငါ့နယ်နိမိတ်ကို မီးရှို့၍၊ ငါ့လူပျိုတို့ကို ဓားနှင့်သတ်၍၊ နို့စို့သူငယ်တို့ကို မြေပြင်နှင့်
ရိုက်ချ၍၊ ငါ့နို့စို့သူငယ်တို့ကို လုယူသကဲ့သို့ ငါ့အပျိုကညာတို့ကို လုယူသကဲ့သို့
ဖြစ်စေသည်ဟု ဝါကြွားလေ၏။
6 သို့ရာတွင်၊ အနန္တတန်ခိုးရှင် ထာဝရဘုရားသည် မိန်းမ၏လက်ဖြင့် သူတို့ကို
စိတ်ပျက်စေတော်မူပြီ။
7 အကြောင်းမူကား၊ တန်ခိုးကြီးသော သူသည် လူပျိုအားဖြင့် မရှုံး၊
တိုက်တန်သားတို့သည် မလုပ်ကြံ၊ ကြီးမြင့်သော ဘီလူးတို့ကို မချိုကြ။ သို့ရာတွင်၊
မေရာရိ၏သမီး ယုဒသ်မူကား၊ သူ၏မျက်နှာ တင့်တယ်ခြင်းနှင့် ယှဉ်၍
အားလျော့စေ၏။
8 အကြောင်းမူကား၊ ဣသရေလပြည်၌ ညှဉ်းဆဲခြင်းခံရသောသူတို့၏
ချီးမြှောက်ခြင်းအလို့ငှာ၊ မိမိမုတ်ဆိုးမ၏အဝတ်ကို ချွတ်၍ မျက်နှာကို
ဆီမွှေးနှင့်လိမ်း၍၊ ဆံပင်ကို တာယာနှင့်ချည်နှောင်၍၊ လှည့်ဖြားခြင်းငှာ
ပိတ်အဝတ်ကို ယူလေ၏။
9 သူ၏ခြေနင်းသည်သူ၏မျက်စိကိုဖြာယောင်းစေကာ၊ သူ၏အလှသည်စိတ်ကို
ထောင်ချသွားပြီးအခါ လည်ပင်းကိုဖြတ်သွား၏။
10 ပေရသိလူတို့သည် ရဲရင့်သဖြင့် တုန်လှုပ်၍၊
11 ထိုအခါ ငါ့ဆင်းရဲသောသူတို့သည် ရွှင်လန်းစွာ ကြွေးကြော်၍၊
ငါ၏အားနည်းသောသူတို့သည် ကျယ်လောင်စွာ အော်ဟစ်ကြ၏။ သူတို့သည်
အံ့သြခြင်းရှိကြ၏။
12 မိန်းမငယ်၏သားတို့သည် ဖောက်ပြန်၍ ပြေးသောသားတို့ကဲ့သို့
ဒဏ်ခတ်သဖြင့်၊ ထာဝရဘုရား၏စစ်တော်ကြောင့် ကျဆုံးကြ၏။
13 အိုထာဝရဘုရား၊ ကိုယ်တော်သည် ကြီးမြတ်၍ ဘုန်းအသရေရှိ၍၊ တန်ခိုးနှင့်
အစွမ်းသတ္တိမရှိ၊ အံ့သြဘွယ်ဖြစ်တော်မူ၏။
14 ခပ်သိမ်းသော သတ္တဝါတို့သည် သင့်အား အစေခံကြစေ။
မိန့်တော်မူသည်အတိုင်း၊ ဖန်ဆင်းတော်မူသည်ဖြစ်၍၊ သင်၏ဝိညာဉ်ကို စေလွှတ်၍
ဖန်ဆင်းတော်မူသည်ဖြစ်၍၊ သင်၏အသံကို ဆီးတားနိုင်သော အဘယ်သူမျှမရှိ။

15 အကြောင်းမူကား၊ တောင်တို့သည် ရေနှင့်တကွ တိုက်မြစ်မှ ရွေ့ကြလိမ့်မည်။
အထံတော်၌ ကျောက်ခဲတို့သည် ဖယောင်းကဲ့သို့ အရည်ပျော်သော်လည်း၊
ကိုယ်တော်ကို ကြောက်ရွံ့သော သူတို့အား သနားတော်မူ၏။
16 အကြောင်းမူကား၊ ပူဇော်သက္ကာအားလုံးသည် သင့်အတွက် ချိုမြိန်သောအနံ့ရှိ၍
ဆီဥရှိသမျှသည် သင့်မီးရှို့ရာယဇ်အတွက် မလုံလောက်ပါ။ ထာဝရဘုရားကို
ကြောက်ရွံ့သောသူမူကား၊
17 ငါ၏အမျိုးအနွယ်ကို ဆန့်ကျင်ဘက်ပြုသော လူမျိုးတို့သည်
အမင်္ဂလာရှိစေသတည်း။ အနန္တတန်ခိုးရှင် ထာဝရဘုရားသည်
တရားဆုံးဖြတ်သောနေ့၌၊ သူတို့အသား၌ မီးနှင့်ပိုးကောင်တို့ကို သတ်၍၊
သူတို့သည် ခံစား၍ ငိုကြွေးကြလိမ့်မည်။
18 ယေရုရှလင်မြို့သို့ ဝင်သောအခါ၊ ထာဝရဘုရားကို ကိုးကွယ်ကြ၏။
လူများတို့သည် သန့်စင်ပြီးသည်နှင့် မီးရှို့ရာယဇ်၊ လွတ်ရာ ပူဇော်သက္ကာ၊
19 လူတို့ပေးအပ်သော ဟောလိဖာနက်၏ဥစ္စာပစ္စည်းများကို ယုဒသည်လည်း၊ သူ
၏အိပ်ခန်းမှနုတ်ဆောင်သောအခန်းကို ထာဝရဘုရားအားပေးတော်မူ၏။
20လူတို့သည်သုံးလပတ်လုံး သန့်ရှင်းရာဌာနတော်ရှေ့တွင် ယေရုရှလင်မြို့၌ပွဲခံကြ
ပြီး ယုဒသည် သူတို့နှင့်အတူရှိနေကြ၏။
21 ဤအချိန်ပြီးလျှင် လူအပေါင်းတို့သည် ကိုယ်အမွေခံရာသို့ ပြန်လာကြသောအခါ
ယုဒသည် ဗေသုလိပြည်သို့သွား၍ ကိုယ်အပိုင်၌နေထိုင်လျက်၊ တနိုင်ငံလုံး၌ ဘုန်း
ကြီးသောသူဖြစ်၏။
22 လူများတို့သည် သူ့ကို အလိုရှိကြသော်လည်း၊ သူ့ခင်ပွန်း မနာရှေသည်
သေပြီးနောက် တသက်တာပတ်လုံး သူ့ကို အဘယ်သူမျှ မသိကြ။
23 သို့ရာတွင်၊ သူသည် ဂုဏ်အသရေ တိုး၍တိုး၍ အသက်တရာငါးနှစ်ရှိသော်၊
ခင်ပွန်း၏အိမ်၌ အသက်ကြီး၍၊ ဗေသလိပြည်၌ သေသဖြင့်၊ ခင်ပွန်းမနာရှေ၏
ဥမင်၌ သင်္ဂြိုဟ်ကြ၏။
24ဣသရေလအမျိုးသည် ခုနစ်ရက်ပတ်လုံး ငိုကြွေးမြည်တမ်း၍၊ သူမသေမီတွင်၊
ခင်ပွန်းမနာရှေနှင့် အနီးစပ်ဆုံးသော အမျိုးအနွယ်အပေါင်းနှင့် နီးစပ်သော
အမျိုးအနွယ်အပေါင်းတို့အား ဝေငှလေ၏။
25 ယုဒမင်းလက်ထက်၌၊ ဣသရေလအမျိုးသားတို့သည်
နောက်တဖန်မကြောက်စေဘဲ၊ သူသေပြီးမှ ကြာမြင့်စွာသောကာလ၌၊

သေတာနောက်ဆက်တွဲများ

အခန်း ၁၀

4 မာဒေါရုတ်က၊ ဤအရာများကိုဘုရားသခင်ပြုတော်မူပြီ။
5 အကြောင်းမူကား၊ ဤအကြောင်းအရာများနှင့်ပတ်သက်၍
ငါမြင်ရသော အိပ်မက်ကို သတိရ၍၊
6 စမ်းရေငယ်သည် မြစ်ဖြစ်သဖြင့် အလင်း၊ နေနှင့် ရေများစွာ ရှိ၏။
ဤမြစ်သည် ဧသတာ ရှင်ဘုရင်လက်ထပ်၍ မိဖုရားအရာ၌
ချီးမြှောက်သော၊
7 နဂါးနှစ်ကောင်သည် ငါနှင့်အာမန်ဖြစ်သည်။
8 တပါးအမျိုးသားတို့သည် ယုဒအမျိုး၏နာမကို ဖျက်ဆီးခြင်းငှါ
စုဝေးကြ၍၊
9 ဘုရားသခင်ကို အော်ဟစ်၍ ကယ်တင်ခြင်းသို့ ရောက်သော
ငါ၏လူမျိုးကား၊ အကြောင်းမူကား၊ ထာဝရဘုရားသည် မိမိလူတို့ကို
ကယ်တင်တော်မူပြီ။ ထာဝရဘုရားသည် ငါတို့ကို
ထိုဒုစရိုက်အပေါင်းမှ ကယ်နှုတ်တော်မူပြီ။ တပါးအမျိုးသားတို့တွင်၊
10 ထို့ကြောင့် သူသည်ဘုရားသခင်၏လူမျိုးတော်အဖို့၊ တစ်ခုသည်လူ
မျိုးခြားအပေါင်းတို့အတွက် စာရေးတံနှစ်ခုပေးတော်မူ၏။
၁၁ ဤစာရေးတံနှစ်စောင်သည် လူမျိုးခပ်သိမ်းတို့အလယ်တွင်၊
အချိန်နာရီ၊ အချိန်ကာလ၊ တရားစီရင်ရာနေ့၌ ဘုရားသခင်ရှေ့တော်၌
ရောက်လာ၏။
12 သို့ဖြစ်၍ဘုရားသခင်သည်မိမိလူမျိုးတော်ကိုအောက်မေ့၍ မိမိ၏
အမွေကိုဖြောင့်မတ်တော်မူ၏။
13 ထို့ကြောင့်၊ ထိုနေ့ရက်သည် အာဒါလ၊ တဆယ်လေးရက်နေ့နှင့်
တဆယ်ငါးရက်နေ့တွင်၊ ဘုရားသခင်ရှေ့တော်၌ စည်းဝေးခြင်း၊
ရွှင်လန်းခြင်းနှင့်တကွ၊ သူ၏လူအမျိုးအစဉ်အဆက်တို့သည်
အစဉ်အဆက် ခံရကြလိမ့်မည်။

အခန်း ၁၁

1 Ptolemeus နှင့် Cleopatra နန်းစံ လေးနှစ်တွင်၊ ယဇ်ပုရောဟိတ်
လေဝိနှင့် သူ၏သားတော် တော်လမဟု ဆိုသော Dositheus သည်
တူညီသော ဖုရိမ်စာတစ်စောင်နှင့် Ptolemeus ၏သား လီစီမာခတို့ကို
ယူဆောင်လာခဲ့သည်။ ယေရုရှလင်မြို့၌ရှိသော၊
2 မဟာအာတဇေရဇ်နန်းစံဒုတိယနှစ်တွင်၊ နိသန်လပဌမနေ့၌၊
ဗယ်ာမိန်အနွယ်၊ ရှိဇိ၏သား၊ ယာက္ကရု၏သား၊ မာဒုတ်၊ မာဒုတ်၊
3 အဘယ်သူသည် ယုဒလူဖြစ်၍ ဘုရင်၏နန်းတော်၌ အစေခံဖြစ်
သောသူကြီးဖြစ်သော ရှုသမြို့၌နေထိုင်၏။
4 သူသည်လည်း ယုဒရှင်ဘုရင် ယေခေါနိနှင့်အတူ ယေရုရှလင်မြို့မှ
ဗာဗုလုန်ရှင်ဘုရင် နာဘူခေါဒနိုဆော ဆောင်သွားသော
သုံ့ပန်းများထဲမှ တစ်ဦးဖြစ်သည်။ ဒါက သူ့အိပ်မက်ပဲ။
5 မြေကြီး၌ အသံဗလံ၊ မိုဃ်းချုန်းခြင်း၊ မြေငလျင်လှုပ်ခြင်း၊
6 ရှုလော့၊ နဂါးကြီးနှစ်ကောင်သည် စစ်တိုက်ရန် အသင့်ပြင်လာ၍
သူတို့၏အော်ဟစ်သံသည် ကြီးစွာကျယ်လောင်လှ၏။
7 ဖြောင့်မတ်သောသူတို့ကိုတိုက်ခြင်းငှာ လူမျိုးအပေါင်းတို့သည်
ကြွေးကြော်သောအခါ စစ်တိုက်ရန်ပြင်ဆင်ကြ၏။
8 မြေကြီးပေါ်မှာ မှောင်မိုက်ခြင်း၊ တိမ်မြုပ်ခြင်း၊ ဒုက္ခဆင်းရဲခြင်း၊
ဒုက္ခဆင်းရဲခြင်းနှင့် ကြီးစွာသော ရုတ်ရုတ်သဲသဲနေ့ရက်ကို ကြည့်ပါ။
9 ဖြောင့်မတ်သောလူမျိုးတစ်ခုလုံးသည် ကိုယ်တော်၏ဒုစရိုက်ကို
ကြောက်ရွံ့၍ ပျက်စီးခြင်းငှာအသင့်ရှိကြ၏။
10 ထိုအခါ သူတို့သည် ဘုရားသခင်ကို အော်ဟစ်ကြသောအခါ၊
စမ်းရေငယ်မှထွက်၍ ကြီးစွာသော ရေလွှမ်းမိုးခြင်းသို့ ရောက်လေ၏။
11 အလင်းနှင့် နေသည် ထ၍၊ နှိမ့်ချသောသူတို့သည် ချီးမြှောက်၍၊
ဘုန်းအသရေရှိသော သူတို့ကို ကိုက်စားကြ၏။
12 ယခုတွင်၊ ဤအိပ်မက်ကိုမြင်ရပြီး ဘုရားသခင်ပြုမည့်အမှုကို
ဘုရားသခင်ဆုံးဖြတ်တော်မူသည့် မာဒိုခေ့စ်သည် နိုးသောအခါ၊
ဤအိပ်မက်ကို စိတ်ထဲတွင် စွဲလန်းကာ ညအချိန်တိုင်အောင်
သိလိုသောဆန္ဒရှိခဲ့သည်။.

အခန်း ၁၂

1 မာဒေါခေသည် ရှင်ဘုရင်၏အမတ်နှစ်ပါး၊ နန်းတော်စောင့်တို့နှင့်အ
တူ ဂါဗသနှင့်သာရာတို့နှင့်အတူ နန်းတော်၌အနားယူ၏။
2 သူတို့၏ပရိယာယ်များကိုကြား၍အကြံအစည်များကိုစစ်ဆေး၍
အာတဇေရဇ်ဘုရင်ထံလက်တင်တော့မည်ဖြစ်ကြောင်းသိရ၏။
ရှင်ဘုရင်ကို အာမခံလေ၏။
3 ထိုအခါ ရှင်ဘုရင်သည် မိန်းမစိုးနှစ်ယောက်တို့ကို စစ်ကြော၍
ဝန်ခံပြီးမှ လည်ပင်းညှစ်သတ်လေ၏။
4 ထိုအမှုအရာများကိုလည်း ရှင်ဘုရင်မှမှတ်တမ်းတင်၍ မာဒေါုတ်
လည်းရေးခဲ့၏။
5 မာဒုတ်အား နန်းတော်၌အစေခံစေရန် ရှင်ဘုရင်မိန့်တော်မူ၍ ဤအ
မှုကြောင့်ဆုချတော်မူ၏။
6 မည်သို့ပင်ဆိုစေကာမူ ရှင်ဘုရင်၏ ဂုဏ်အသရေကြီးမားသော
အာဂတ်လူမျိုး အာမဒု၏သား အာမန်သည် မာဒုတ်နှင့် သူ၏လူများကို
ရှင်ဘုရင်၏ မိန်းမစိုးနှစ်ယောက်ကြောင့် နှောင့်ယှက်ရန်
ရှာကြံခဲ့သည်။

အခန်း ၁၃

1 ထိုစာ၏မိတ္တူမှာ ဤအရာဖြစ်သည်- အာတဇေရဇ်မင်းကြီးသည်
ဤအရာများကို အိန္ဒိယပြည်မှ အီသီယိုးပီးယားအထိ ပြည်နယ်ပေါင်း
တရာ့ခုနှစ်ဆယ်တွင် လက်အောက်ခံ မင်းညီမင်းသားများနှင့်
မှူးမတ်များထံ ရေးပေးခဲ့သည်။
2ထိုနောက်မှ ငါသည် များစွာသောလူမျိုးတို့ကို အုပ်စိုး၍
လောကီနိုင်ငံအရပ်ရပ်ကို အုပ်စိုးသောမင်းဖြစ်သဖြင့်၊
ငါ့အခွင့်အာဏာကို မမျှော်ကိုးဘဲ၊ သာတူညီမျှ နူးညံ့သိမ်မွေ့မှုဖြင့်
အမြဲတစေ ငါ၏လက်အောက်ခံများကို ဆိတ်ငြိမ်သောအသက်တာ၌
အဆက်မပြတ်တည်စေခြင်းငှာ ငါကြံစည်၏။ နိုင်ငံတော်သည်

ငြိမ်းချမ်းသာယာပြီး လူသားအားလုံး လိုလားတောင့်တသည့်
ငြိမ်းချမ်းရေးကို သက်တမ်းတိုးရန် အဆုံးစွန်သော
ကမ်းရိုးတန်းများအထိ ဖြတ်သန်းရန် လမ်းဖွင့်ထားသည်။
3 ယခု ငါ၏ တိုင်ပင်မှူးမတ်တို့ကို အဘယ်သို့ ဖြစ်ပေါ်လာရအံ့နည်းဟု
ငါမေးသောအခါ၊ ငါတို့တွင် ဉာဏ်ပညာ ထက်မြက်သော အာမန်၊
သူ၏ အစဉ်တစိုက် စိတ်ကောင်းစေတနာနှင့် တည်ကြည်သော
သစ္စာရှိမှုအတွက် အသိအမှတ်ပြုခံရပြီး နိုင်ငံတော်၏
ဒုတိယဂုဏ်အသရေကို ရရှိခဲ့သည်။
4 ကမ္ဘာတစ်ဝှမ်းလုံးရှိ လူမျိုးအားလုံးတွင် လူမျိုးအားလုံးနှင့်
ဆန့်ကျင်ဘက်ဖြစ်သော ဥပဒေများပါရှိသည့် မနာလိုသောလူအချို့
ကွဲပြားသွားပြီး ဘုရင်များ၏ ပညတ်တော်များကို
အစဉ်မထီမဲ့မြင်ပြုသောကြောင့် ကျွန်ုပ်တို့၏နိုင်ငံတော်များ
စည်းလုံးညီညွတ်ရေးကဲ့သို့ ဂုဏ်သရေရှိစွာ ရည်ရွယ်၍ မသွားနိုင်၊
ရှေ့သို့။
5 ထိုအခါ ဤလူတစ်ဦးတည်းတည်းသည် လူအပေါင်းတို့ကို အစဉ်အ
မြဲဆန့်ကျင်တော်မူသည်ကိုမြင်ရသောအခါ၊ သူတို့၏ဥပဒေများသည်
ထူးခြားခြားနားပြီး ကျွန်တော်တို့၏နိုင်ငံကို ခိုင်မြဲစွာမတည်မတည်နိုင်
စွမ်းရှိသမျှသော ဒုစရိုက်အမှုများကိုပြုလုပ်နေသည်ကိုမြင်ရသည်။
6 ထို့ကြောင့်၊ အာမန်အားဖြင့် သင်တို့ထံစာရေး၍ လက်မှတ်ရေးထိုး
ခြင်းခံရသူအားလုံး၊ ကျွန်တော်တို့၏ဘေးတွင်ရှိနေသောသူတို့အားရန်
သူ၏ဓားဖြင့် ရှင်းရှင်းသုတ်သင်ခြင်းခံရမည်ဟု၊ ကရုဏာနှင့်
သနားခြင်းအကြွင်းမဲ့၊ ဤနှစ်၏ ဒွါဒသမနှစ် အာဒါလ
တဆယ်လေးရက်နေ့
7 အသက်ကြီး၍ ယခုလည်း မနာလိုသော သူတို့သည် တနေ့၌
ကြမ်းတမ်းသောအားဖြင့် သင်္ချိုင်းတွင်းသို့ သွားကြကုန်အံ့၊
ထိုမှနောင်တမလွန်ကာလ၌ ငါတို့၏ကိစ္စအဝဝကို ပြေလည်စေပြီး
ဒုက္ခကင်းစေမည်အကြောင်း၊
8 မာဒေါ်ခေသည်ထာဝရဘုရား၏အမှုတော်အရာများကိုအကြံပြု ၍ပ
တ္တနာပြု၏။
9 အို ထာဝရဘုရား၊ အနန္တတန်ခိုးရှင်ဘုရင်၊ ဘုရားသခင်အား လျှောက်
ထားတော်မူသည်ကား၊ တစ်ကမ္ဘာလုံးသည် ဘုရားသခင်၏အဏာ၌ရှိ
တော်မူ၍ဣသရေလအမျိုးသားတို့ကို ကယ်တင်ရန်ခန့်ထားတော်မူ
လျှင်၊ အကျိုးမရှိနိုင်ပါ။
10 အကြောင်းမူကား၊ ကိုယ်တော်သည်
ကောင်းကင်နှင့်မြေကြီးကိုငင်း၊ မိုဃ်းကောင်းကင်အောက်၌
အံ့ဘွယ်သောအမှုအလုံးစုံတို့ကိုငင်း ဖန်ဆင်းတော်မူ၏။
11 ကိုယ်တော်သည် ခပ်သိမ်းသောအရာတို့ကို အုပ်စိုးတော်မူသော
အရှင်ဖြစ်တော်မူ၍၊
12 ခပ်သိမ်းသောအရာတို့ကို သိတော်မူ၏။ သခင်၊ အကျွန်ုပ်သည်
အာမန်ကို မရိုမသေ မရိုမသေပြုခြင်းငှာ မထီမဲ့မြင်ပြုခြင်း၊ မာန၊ မာန၊
ဘုန်းအသရေ တစ်စုံတစ်ရာကြောင့် မဟုတ်ကြောင်းကို
ကိုယ်တော်သိတော်မူ၏။
13အကြောင်းမူကား၊ ဣသရေလအမျိုးသားတို့၏ကယ်တင်ခြင်းအ
တွက်အလိုတော်ရှိ၍ ခြေဘဝါးကိုနမ်းခြင်းငှာ ငါရောင့်ရဲနိုင်၏။
14ဘုရားသခင်၏ဘုန်းအသရေထက် လူ၏ဘုန်းအသရေကို
မနှစ်သက်မည်အကြောင်း ငါပြု၏။ အိုဘုရားသခင်၊
ကိုယ်တော်မှတပါး အဘယ်သူကိုမျှ မကိုးကွယ်၊
15 ယခုမူကား၊ အိုအရှင်ဘုရားသခင်နှင့် မင်းကြီး၊
ကိုယ်တော်၏လူတို့ကို နှမြောတော်မူပါ။ အကြောင်းမူကား၊ ငါတို့ကို
အချည်းနှီးမဖြစ်စေခြင်းငှါ၊ အကယ်စင်စစ်၊ သူတို့သည်
ရှေ့ဦးစွာမှစ၍ သင်၏အမွေကို ဖျက်ဆီးလိုသောစိတ်ရှိကြ၏။
16 အဲဂုတ္တုပြည်မှ ကယ်နှုတ်သော အပိုင်းကို မထီမဲ့မြင်မပြုနှင့်။
17 အကြွနျုပျ၏ပဋ္ဌနာကိုနားထောငျ၍ ကရုဏာရှိပါတော့မူပါ။
အိုထာဝရဘုရား၊ အကြွနျုပျတို့သညျ အကြွနျုပျတို့အသကျရှငျ၍
နာမတျောကို ခြီးမှမျးတျောမူခွငျး၊ အကြွနျုပျတို့သညျ
အကြွနျုပျတို့သညျ အကြွနျုပျတို့၏ပူဆွေးမှုအား ရွှင်လန်းမှုအဖြစ်သို့
ပြောင်းလဲစေတော်မူပါ။
18 ဣသရေလအမျိုးသားအပေါင်းတို့သည် မိမိတို့သေခြင်းတရားကို
မျက်မှောက်ပြုသောကြောင့်၊

အခန်း ၁၄

1 မိဖုရားသေတာသည်လည်း သေခြင်းကိုကြောက်၍
ထာဝရဘုရားထံတော်၌ ကိုးစားလေ၏။
2 ဘုန်းကြီးသောအဝတ်ကို ချွတ်၍ ဝမ်းနည်းပူဆွေးခြင်းအဝတ်ကို
ဝတ်ပြီးလျှင်၊ အဖိုးထိုက်သော ဆီမွှေးများအစား မိမိခေါင်းကို ပြာနှင့်
မစင်နှင့်ဖုံးကာ ကိုယ်ခန္ဓာကို အလွန်နှိမ့်ချ၍ ရွှင်လန်းမှုအပြည့်နှင့်
ပြည့်နေ၏။ စုတ်ပြတ်နေသောဆံပင်။
3 ဣ သ ရေ လ အ မျိုး ၏ ဘု ရား သ ခင် ထာ ဝ ရ ဘု ရား သည်
``အို ဘု ရား သ ခင်၊ ကိုယ်တော် သည် တစ် ဆူ တည်း သော အ
ကျွန်ုပ် တို့ ၏ ရှင် ဘု ရင် ဖြစ် တော် မူ ပါ။
4 အကြောင်းမူကား၊ ငါ့အန္တရာယ်သည် ငါ့လက်၌ရှိ၏။
5အို ထာဝရဘုရား၊ အိုထာဝရဘုရား၊ လူအပေါင်းတို့ထံမှဣသရေလ
အမျိုးသားတို့ထံမှအကျွန်ုပ်တို့၏ဘိုးဘေးများထံမှနှုတ်ယူတော်မူ
ကြောင်းကျွန်တော်ငယ်ငယ်ကတည်းကကျွန်ုပ်၏အဆွေအမျိုးတွင်
ကြားရပြီးမှအကျွန်ုပ်တို့သည်ဂတိတော်ရှိသမျှကိုပြုတော်မူပါ၏။
6 ယခုမူကား၊ ငါတို့သည် ရှေ့တော်၌ ပြစ်မှားခဲ့ပြီ၊ ထို့ကြောင့်၊
သင်သည် ငါတို့ကို ရန်သူတို့လက်၌ အပ်တော်မူပြီ။
7 အကျွန်ုပ်တို့သည် သူတို့၏ဘုရားများကို ကိုးကွယ်သောကြောင့်၊
အိုထာဝရဘုရား၊ ကိုယ်တော်သည် ဖြောင့်မတ်တော်မူ၏။
8 သို့သော်လည်း၊ ငါတို့သည် ခါးသီးသော သိမ်းသွားခြင်းကို
ခံရသောကြောင့် မကျေနပ်ကြ။ ရုပ်တုတို့နှင့် လက်နှင့်ရိုက်ကြပြီ။
9 သင်၏နှုတ်ဖြင့် စီရင်တော်မူသောအရာကို ပယ်ရှင်း၍၊
သင်၏အမွေဥစ္စာကို ဖျက်ဆီး၍၊ သင့်ကိုချီးမွမ်းသောသူတို့၏ နှုတ်ကို
ရပ်တန့်စေ၍၊ သင်၏အိမ်နှင့် သင်၏ယဇ်ပလ္လင်ကို ငြိမ်းစေ၍၊

10 ရုပ်တုတို့၏ ဂုဏ်ကျေးဇူးကို ထင်ရှားစေခြင်းငှာ၊
တပါးအမျိုးသားတို့၏ နှုတ်ကိုဖွင့်၍၊
11 အို ထာဝရဘုရား၊ အဘယ်အမှုမျှမရှိသောသူတို့အား ရာဇလှံတံကို
မပေးတော်မူပါနှင့်၊ အကျွန်ုပ်တို့၏ကျဆုံးခြင်းကို မရယ်မောစေနှင့်။
ငါတို့ကို ဆန့်ကျင်ဘက်ပြုသော ဤသူတို့၏ ကိရိယာကို လှည့်၍
စံနမူနာပြုကြလော့။
12 အို ထာဝရဘုရား၊ အကျွန်ုပ်တို့ဒုက္ခရောက်သောအခါ ကိုယ်တော်
ကိုအောက်မေ့တော်မူ၍ ရဲရင့်သောအခါ၊ အမျိုးအမျိုးတို့၏ဘုရင်၊
တန်ခိုးအာဏာမရှိသောအရှင်၊
13 ငါ့အား ခြင်္သေ့ရှေ့မှာ နှုတ်ဖြင့် နှုတ်ကပတ်တော် ပြောကြလော့။
ငါတို့တဘက်၌ တိုက်သောသူကို မုန်းစေခြင်းငှါ၊ သူသည်
ဆုံးခန်းတိုင်အောင်ငှင်း၊ သူနှင့်တူသော သူအပေါင်းတို့ကိုငှင်း
မုန်းစေခြင်းငှါ၊
14 ကိုယ်တော်မှတပါး အခြားသောအကူအညီမရှိသော
အကျွန်ုပ်တို့ကို ကယ်နှုတ်တော်မူပါ။
15 အိုထာဝရဘုရား၊ ကိုယ်တော်သည် ခပ်သိမ်းသောအရာတို့ကို
သိတော်မူ၏။ မတရားသောသူတို့၏ ဘုန်းအသရေကို ငါမုန်းတီး၍၊
16 ငါပြုသောနေ့၌ ငါ့ခေါင်းပေါ်၌ရှိသော ငါ၏မြင့်မြတ်သော
နိမိတ်လက္ခဏာကို ငါရွံရှာ၍၊ ရာသီလာတတ်သော အဝတ်စုတ်ကဲ့သို့
ရွံရှာ၍၊ ကိုယ့်ကိုယ်ကို
17 သင်၏ကျွန်မသည် အာမန်၏ပွဲတော်၌ မစားဘဲ၊ ဘုရင်၏ပွဲတော်
ကို ငါမလွန်ဆန်ဘဲ၊ သွန်းလောင်းရာပူဇော်သကာစပျစ်ရည်ကို မ
သောက်ပါ။
18 အကျွန်ုပ်ကို ဤလက်ဆောင်ထံသို့ ဆောင်သွားသောနေ့မှစ၍၊
အိုအာဗြဟံ၏ ဘုရားသခင်ထာဝရဘုရား၊ ကိုယ်တော်၌ အကျွန်ုပ်ကို
ဆောင်ခဲ့၍၊
19 အိုတကာတို့ထက် တန်ခိုးကြီးတော်မူသော ဘုရားသခင်၊
မိုက်မဲသော သူ၏ အသံကို နားထောင်၍ ကြမ်းတမ်းသော သူလက်မှ
အကျွန်ုပ်တို့ကို ကယ်နှုတ်၍၊ ကြောက်လန့်ခြင်းမှ ကယ်နှုတ်တော်မူပါ။

အခန်း ၁၅

1 သုံးရက်မြောက်သောနေ့၌၊ ပတ္တနာပြုခြင်းကိုခံရသောအခါ၊ ငိုကြွေး
မြည်တမ်းသောအဝတ်ကိုချွတ်၍ ဘုန်းအသရေအရာကိုဝတ်ဆင်၏။
2 ဘုန်းကြီးသော တန်ဆာဆင်ခြင်းကို ခံလျက်၊
ခပ်သိမ်းသောအရာတို့ကို ကြည့်ရှု၍ ကယ်တင်တော်မူသော
ဘုရားသခင်ကို ခေါ်တော်မူပြီးမှ၊
3 ရွှရွှလေး ထမ်းသကဲ့သို့၊
4 နောက်တစ်ယောက်က ရထားပေါ်တက်လိုက်တယ်။
5 သူ၏အလှတရား၏ ပြီးပြည့်စုံသောအားဖြင့် နီမြန်း၍ မျက်နှာသည်
ရွှင်လန်း၍ ချစ်ခင်ဖွယ်ကောင်းသော်လည်း၊ သူမ၏စိတ်နှလုံးသည်
ကြောက်ရွံ့ခြင်း၌ တုန်လှုပ်လျက်ရှိ၏။
6 တံခါးရှိသမျှတို့ကို ဖြတ်ပြီးမှ၊ ရာဇပလ္လင်တော်ပေါ်မှာ
ထိုင်တော်မူသော ရှင်ဘုရင်ရှေ့တော်၌ ရပ်လျက်၊
ဘုန်းအာနုဘော်ရှိသော သက်န်းအလုံးစုံတို့ကို ဝတ်လျက်၊
အလွန်ကြောက်စရာကောင်း၏။
7 ထိုအခါ ဘုန်းအာနုဘော်နှင့် ထွန်းလင်းသော မျက်နှာတော်ကို ချီ၍
ပြင်းစွာကြည့်ရှုသဖြင့်၊ မိဖုရားသည် လဲကျ၍ ဖြူဖျော့လျက်
မူးမေ့လဲ၍ ရှေ့သွားသော မိန်းမငယ်၏ ခေါင်းပေါ်၌ ဦးညွတ်လေ၏။
8 ထိုအခါ ဘုရားသခင်သည် ကြောက်ရွံ့သောစိတ်ဖြင့် ရာဇပလ္လင်မှ
ခုန်ဆင်း၍ မိမိထံသို့ တဖန်ပြန်မလာမီတိုင်အောင်၊ ဘုရားသခင်သည်
ရှင်ဘုရင်၏ စိတ်ဓာတ်ကို နူးညံ့သိမ်မွေ့စွာ
ပြောင်းလဲစေတော်မူသဖြင့်၊
၉ သေတာ၊ ဘာကိစ္စရှိလို့လဲ။ ငါသည် သင်၏အစ်ကိုဖြစ်သည်၊
စိတ်ရွှင်လန်းလော့။
10 ငါတို့ပညတ်သည် ကြီးသော်လည်း၊ သင်သည် မသေရ။
11 ထို့ကြောင့်၊ ရွှေလှံတံကိုကိုင်၍ လည်ပင်း၌တင်ထား၏။
12 ထိုမိန်းမကို ပွေ့ဖက်၍ ငါ့အားပြောလော့။
13 သခင်၊ ကိုယ်တော်သည် ဘုရားသခင်၏ ကောင်းကင်တမန်ကဲ့သို့
မြင်၍၊ ကိုယ်တော်၏ ဘုန်းအာနုဘော်ကို ကြောက်ရွံ့သောကြောင့်
အကျွန်ုပ် စိတ်နှလုံးတုန်လှုပ်ပါ၏။
14 အကြောင်းမူကား၊ ကိုယ်တော်သည် အံ့သြဘွယ်ဖြစ်၍၊
မျက်နှာတော်သည် ကျေးဇူးတော်နှင့် ပြည့်စုံပါ၏။
15 သူသည်ပြောနေသောအခါ မောပန်းလျက်လဲကျ၏။
16 ထိုအခါ ရှင်ဘုရင်သည် ထိတ်လန့်၍ ကျွန်အပေါင်းတို့သည် သူ့ကို
နှစ်သိမ့်လေ၏။

အခန်း ၁၆

1 အာတဇေရဇ်မင်းကြီးသည် အန္ဒိယပြည်မှ ကုရှုပြည်တိုင်အောင်
ပြည်နယ်ပေါင်း တရာခုနစ်ဆယ်ရှိ မှူးမတ်များနှင့်
မှူးမတ်များထံသို့ငှင်း၊
2 များစွာသော သူတို့သည် ကြီးမြတ်သော မှူးမတ်တို့၏ ကျေးဇူးကို
ချီးမွမ်းလေလေ၊ ဂုဏ်ယူလေလေ၊
3 ငါတို့၏ ဥစ္စာကို မထိခိုက်စေဘဲ စည်းစိမ်ကို ခံနိုင်ရည်မရှိခြင်းငှါ
အားထုတ်လျက်၊ ကောင်းသောအကျင့်ကို ကျင့်သောသူတို့ကိုလည်း
ကျင့်အံ့၊
4 လူတို့အလယ်၌ ကျေးဇူးတော်ကို ပယ်ရှားသည်သာမက၊
မကောင်းသောအကျင့်မရှိသော လူယုတ်မာတို့၏
ဘုန်းကြီးသောစကားဖြင့်လည်း ချီးမြှောက်ကာ၊ အရာခပ်သိမ်းကို
မြင်၍ မကောင်းမှုကို မုန်းတီးသော ဘုရားသခင်၏ တရားမျှတခြင်းမှ
လွတ်ကင်းရန် တွေးတောတတ်ကြ၏။
5 အဆွေခင်ပွန်း၏ ကိစ္စတို့ကို စီမံအပ်သော တရားကို
ယုံစားအပ်သော တရားရှိသော စကားသည် ရုံဖန်ရုံခါပင်

အပြစ်ကင်းသော အသွေးနှင့် ဆက်ဆံသော အခွင့်ရှိသူ
အမြောက်အမြားကို ဖြစ်စေ၍၊
6 မင်းတို့ရဲ့ဖြောင့်မတ်ခြင်းနဲ့ ကောင်းမြတ်မှုတို့ကို လှည့်စားပြီး လှည့်
စားတယ်။
7 ယခုတွင်၊ ငါတို့သည် အခွင့်အာဏာ၌ မထိုက်မတန်
အပ်နှင်းထားသောသူတို့၏ ဆိုးသွမ်းသောအမူအကျင့်များဖြင့်
နှောင်းပိုင်းတွင် ဆိုးသွမ်းခဲ့သောအရာများကို ရှာဖွေမည်ဆိုလျှင်၊
ရှေးသမိုင်းများအားဖြင့် များစွာမဟုတ်၊ ငါတို့သည်
ဤမျှလောက်မဟုတ်၊ ရှေးသမိုင်းများအားဖြင့်
ဤမျှလောက်မဟုတ်ကြောင်း၊ ယခုတွင် သင်တို့သည် ဤအရာကို
မြင်နိုင်ပေမည်။
8 ငါတို့နိုင်ငံသည် ခပ်သိမ်းသောလူတို့အဖို့ ဆိတ်ငြိမ်၍
ငြိမ်ဝပ်စွာနေနိုင်စေခြင်းငှာ နောင်လာမည့်အချိန်ကို ငါတို့သည်
ဂရုပြုရမည်။
9 ကျွန်ုပ်တို့၏ရည်ရွယ်ချက်များကို ပြောင်းလဲခြင်းဖြင့်
နှစ်ခုစလုံးသည် ပို၍တန်းတူညီမျှသောလုပ်ဆောင်မှုများဖြင့်
ထင်ရှားသောအရာများကို အမြဲအကဲဖြတ်သည်။
10အကြောင်းမူကား၊ အမဒသ၏သားအာမန်၊ ပါရှန်အမျိုးသားမှတ
စိမ်းတစ်ဦးဖြစ်၍ အကျွန်ုပ်တို့၏ကျေးဇူးတော်နှင့်ဝေးကွာသောသူ
တစ်ဦးဖြစ်၍သူစိမ်းဖြစ်သကဲ့သို့
11 သူသည် ငါတို့၏ဖခင်ဟု ခေါ်ဝေါ်ခြင်းခံရသည့်အတိုင်း၊ လူတိုင်း
အားငါတို့အားပေးတော်မူသောကျေးဇူးကို ယခုတိုင်အောင်ခံရသော
အခါ၊ ဘုရင်ထံတော်သို့ အစဉ်အဆက်ချီးမြှောက်ခြင်းခံရကြ၏။
12 သို့ရာတွင်သူသည် ကြီးမြတ်သောဂုဏ်အသရေကိုမဆောင်ဘဲ၊
ကျွန်တော်တို့၏နိုင်ငံတော်နှင့်အသက်ကိုလက်လွှတ်တော်မူ၏။
13 အမျိုးမျိုးသော ပရိယာယ်အားဖြင့် ငါတို့ကို ဖျက်ဆီးခြင်းငှါ
ရှာကြံလျက်၊ ငါတို့၏အသက်ကို ကယ်တင်သော မာဒုတ်၊ ငါတို့၏
ကောင်းကျိုးကို အဆက်မပြတ် ရယူ၍၊ ငါတို့နိုင်ငံကို ဆက်ဆံသော
ဧသတာနှင့် တနိုင်ငံလုံးနှင့် တကွ၊
14 အကြောင်းမူကား၊ ထိုနည်းအားဖြင့် ပါရှန်နိုင်ငံကို
မက်ဆီဒိုးနီးယားတို့လက်သို့ ပြန်ဆိုခြင်းငှာ အဆွေခင်ပွန်းမရှိသော
ငါတို့ကို ရှာတွေ့ခြင်းငှါ ကြံစည်တော်မူ၏။
15 ဤဆိုးညစ်သောသူ၏ဆိုးယုတ်မှုကိုဖျက်ဆီးခြင်းငှာ အပ်လိုက်
သောယုဒများမူကား၊ လူဆိုးများမဟုတ်၊ တရားမျှတစွာအသက်ရှင်
ကြသည်ကိုငါတို့သိကြ၏။
16 သူတို့သည် အမြင့်မြတ်ဆုံး၊ တန်ခိုးအကြီးဆုံး၊ အသက်ရှင်
တော်မူသော ဘုရားသခင်၏သားများဖြစ်ကြစေရန်၊ ငါတို့နှင့် ငါတို့၏
မျိုးရိုးစဉ်ဆက်တို့အတွက် နိုင်ငံတော်ကို အမွန်မြတ်ဆုံးနည်းဖြင့်
အမိန့်ပေးသောအရှင်၊
17 သို့ဖြစ်၍ အမဒသ၏သားအာမန်မှသင်တို့ထံသို့ပို့သောစာများကိုအ
ပြစ်တင်ခြင်းကိုမပြုဘဲနေရမည်။
18 အကြောင်းမူကား၊ ဤအမှုတို့ကို ဆောင်ရွက်သောသူသည်
မိမိအဆွေအမျိုးအပေါင်းတို့နှင့်တကွ ရှုရှမြို့တံခါး၌ ကြိုးဆွဲချခြင်းကို
ခံတော်မူသည်ဟုမူကား၊ ခပ်သိမ်းသောအရာတို့ကို
အုပ်စိုးတော်မူသော ဘုရားသခင်သည် သူ၏တောကန္တာရအတိုင်း
အလျင်အမြန် ဒဏ်ပေးတော်မူ၏။
19 ထို့ကြောင့်၊ ယုဒလူတို့သည် မိမိတို့တရားဥပဒေနှင့်အညီ
လွတ်လပ်စွာနေနိုင်စေရန် ဤစာမိတ္တူကို နေရာတိုင်းတွင်
ထုတ်ဝေရမည်။
20 တဆယ်နှစ်နှစ်မြောက် အာဒါလ တဆယ်သုံးရက်နေ့ဖြစ်သောနေ့၌
ပင်၊ သူတို့အားဒဏ်စီရင်ခြင်းခံရသောအခါ၊ သူတို့ကိုဒဏ်ရာခံရသော
အမှုကိုခံရသောအခါ၊ သင်တို့အားပေးတော်မူရမည်။
21 အကြောင်းမူကား၊ အနန္တတန်ခိုးရှင် ဘုရားသခင်သည်
ရွေးချယ်သောလူများ ဆုံးရှုံးရမည့်နေ့၌ သူတို့အား
ရွှင်လန်းစေတော်မူပြီ။
22 ထို့ကြောင့် သင်တို့၏မွေ့ပွဲများအလယ်တွင် ပွဲတော်အားလုံးနှင့်
မြင့်မြတ်သောနေ့ကို စောင့်ရမည်။
23 ယခုမှစ၍ နောင်အခါ၌လည်း ငါတို့နှင့် ကောင်းစွာ ခံရသော
ပါရှန်လူတို့ ဘေးကင်းစေခြင်းငှါ၊ ငါတို့တဘက်၌
ကြံစည်သောသူတို့မူကား၊
24 ထို့ကြောင့်၊ ဤအရာများအတိုင်း မလုပ်ဘဲ၊ မြို့တိုင်း၊
နိုင်ငံတိုင်းသည် မီး၊ ဓားဖြင့် ကရုဏာမရှိဘဲ ပျက်စီးရမည်ဖြစ်ပြီး၊
လူတို့သာ သွားလာ၍မရသော၊ သားရဲနှင့် ငှက်တို့ကိုလည်း
အစဉ်အမြဲမုန်းတီးကြလိမ့်မည်။

THE Wisdom OF Solomon

ရှောလမုန်၏ပညာ

အပိုင်း 1

1 မြေကြီးသားတို့ကို တရားစီရင်သောသူ၊

2 အကြောင်းမူကား၊ စုံစမ်းနှောင့်ရှက်ခြင်း မပြုသောသူတို့ကို တွေ့လိမ့်မည်။ မယုံကြနှင့်။

3 အကြောင်းမူကား၊ ဘုရားသခင်နှင့် ကင်းကွာ၍ မိုက်မဲသော အကြံအစည်တို့ကို စုံစမ်းသောအခါ၊ တန်ခိုးတော်သည် ပညာမဲ့တို့ကို ဆုံးမတော်မူ၏။

4 အကြောင်းမူကား၊ မကောင်းသောစိတ်ဝိညာဉ်ထဲသို့ ဉာဏ်ပညာမဝင်ရ။ အပြစ်တရား၏ အုပ်စိုးခြင်းကို ခံရသော ကိုယ်၌လည်း မနေရ။

5 အကြောင်းမူကား၊ သန့်ရှင်းသော ဝိညာဉ်တော်သည် လှည့်ဖြားခြင်းမှ ပြေး၍၊ ဉာဏ်မရှိသော အကြံအစည်တို့ကို ပယ်ရှား၍၊ မတရားသောအမှု ဝင်လာသောအခါ၌ တည်လိမ့်မည် မဟုတ်။

6 အကြောင်းမူကား၊ ပညာသည် ချစ်တတ်သောစိတ်၊ သူ၏စကားကို လွန်ကျူးသော သူသည် ခွင့်လွှတ်မည်မဟုတ်။ အကြောင်းမူကား၊ ဘုရားသခင်သည် သူ၏ကျောက်ကပ်ကို သက်သေခံပြီး၊ သူ၏စိတ်နှလုံးကို စစ်မှန်သောကြည့်ရှုသူ၊ သူ၏လျှာကို နားထောင်သူဖြစ်သည်။

7 အကြောင်းမူကား၊ ထာဝရဘုရား၏ဝိညာဉ်တော်သည် ဤလောကကို ပြည့်စေတော်မူ၏။

8 ထို့ကြောင့် မတရားသောအမှုကို ပြောသောသူသည် ဖုံးကွယ်၍ မရနိုင်။ အပြစ်ပေးသောအခါ၌လည်း အပြစ်ဒဏ်ကို မလွန်စေရ။

9 အကြောင်းမူကား၊ မတရားသောသူတို့၏ အကြံအစည်၌ စစ်ကြောစုံစမ်းခြင်း ခံရလိမ့်မည်။ မတရားသောအမှုတို့ကို ထင်ရှားစေခြင်းငှာ၊ သူ၏စကားသံသည် ထာဝရဘုရားထံတော်သို့ ရောက်လိမ့်မည်။

10 အကြောင်းမူကား၊ ငြူစူသောနားသည် ခပ်သိမ်းသောအရာတို့ကို ကြား၏။

11 ထို့ကြောင့် အကျိုးမရှိသော မြည်တမ်းခြင်းကို သတိပြုကြလော့။ အချည်းနှီးဖြစ်လတံ့သော လျှို့ဝှက်သောစကားမရှိ၊ ယုံကြည်သောနှုတ်သည် စိတ်ဝိညာဉ်ကို သတ်တတ်၏။

12သင် တို့ ၏ အ မှု ၌ သေ ခြင်း ကို မ ရှာ နှင့်။ လက် နှင့် လုပ် သော အ မှု တို့ နှင့် ကိုယ် တိုင် မ ပျက်စီး စေ နှင့်။

13 အကြောင်းမူကား၊ ဘုရားသခင်သည် သေခြင်းကို ဖန်ဆင်းတော်မမူ။ အသက်ရှင်သောသူတို့၏ ဖျက်ဆီးခြင်းကို နှစ်သက်တော်မမူ။

14 အကြောင်းမူကား၊ သူတို့သည် မိမိတို့ဖြစ်ခြင်းငှာ ခပ်သိမ်းသောအရာတို့ကို ဖန်ဆင်းတော်မူ၏။ လောကီသားအစဉ်အဆက်တို့သည် ကျန်းမာ၍၊ သူတို့၌ ပျက်စီးခြင်းအဆိပ်မရှိ၊ မြေကြီးပေါ်မှာ သေခြင်းတရားမရှိ၊

15 *(ဖြောင့်မတ်ခြင်းတရားသည် မသေနိုင်။)*

16 အဓမ္မလူမူကား၊ အကျင့်နှင့် နှုတ်ဖြင့် ခေါ်ဝေါ်ကြကုန်၏။ အကြောင်းမူကား၊ အဆွေခင်ပွန်းဖြစ်မည်ဟု အကြံရှိသောအခါ အချည်းနှီးဖြစ်လျက် ပဋိညာဉ်ဖွဲ့၍ ဆက်ဆံထိုက်သောကြောင့်၊

အပိုင်း 2

1 အကြောင်းမူကား၊ မတရားသောသူတို့သည် မိမိတို့နှင့်အတူ ဆင်ခြင်ကြသော်လည်း မမှန်သောအားဖြင့်၊ ငါတို့၏အသက်သည် တိုတောင်း၍ ပင်ပန်း၏၊ လူသေသောအခါ၌ ကိုးကွယ်ရာမရှိ၊ သင်္ချိုင်းတွင်းမှ ပြန်လာသည်ကို မည်သူမျှ မသိကြ၊

2 အကြောင်းမူကား၊ ငါတို့သည် စွန့်စားမှုတိုင်း၌ မွေးဖွားလာ၍၊ ငါတို့သည် တခါမျှ မဖြစ်ဖူးသကဲ့သို့၊ ငါတို့သည် နောင်ကာလ၌ ဖြစ်ကြရလိမ့်မည်။ အကြောင်းမူကား၊ ငါတို့၏နှာခေါင်း၌ ထွက်သက်ဝင်သက်သည် မီးခိုးကဲ့သို့ဖြစ်၍၊ ငါတို့၏ စိတ်နှလုံး၌ အနည်းငယ်သော မီးပွားတို့သည်၊

3 ငြိမ်း သွား သည် ဖြစ် ၍ ငါ တို့ ၏ ကိုယ် ခန္ဓာ သည် ပြာ ဖြစ် သွား လိမ့် မည် ဖြစ် ၍ ကျွန် တော် တို့ ၏ ဝိ ညာဉ် သည် ပျော့ ပျောင်း သော လေ ကဲ့သို့ ကွယ် ပျောက် လိမ့် မည်။

4 ငါတို့ ၏ နာ မည် ကို အ ချိန် ၌ မေ့ ပျောက် ရ လိမ့် မည်။ အ ဘယ် သူ မျှ ငါ တို့ ၏ အ မှု ကို အောက် မေ့ ရ မည် မ ဟုတ်၊ ငါတို့ ၏ အ သက် သည် တိမ် တိုက် ခြေ ရာ အဖြစ် ကွယ် ပျောက် သွား လိမ့် မည်၊ တိမ် လွှာ များ နှင့် လွင့် သွား သော တိမ် လွှာ ကဲ့ သို့ လွင့် သွား လိမ့် မည်။ နေပူဖြင့် အောင်နိုင်၏။

5 ငါတို့အချိန်သည် လွန်သွားသော အရိပ်ဖြစ်၏။ ငါတို့ကုန်လွန်ပြီးမှ ပြန်၍မဖြစ်။ အလျင်အမြန် တံဆိပ်ခတ်ထားသောကြောင့် နောက်တဖန် အဘယ်သူမျှမပြန်ရ။

6 သို့ဖြစ်၍ လာကြကုန်အံ့၊ ယခု၌ရှိသော ကောင်းသောအရာတို့ကို မွေ့လျော်ကြကုန်အံ့။

7 စျေးကြီးသော စပျစ်ရည်နှင့် ဆီမွှေးများ နှင့် ဖြည့်ကြစို့။

8 မည်သို့နွမ်းမီ နှင်းဆီဖူးနှင့် သရဖူဆောင်းကြစို့။

9 ငါတို့သည် ငါတို့၏ ထုံးမွမ်းခြင်း၏ အစိတ်အပိုင်းကို မပါဘဲ အဘယ်သူမျှ မသွားစေနှင့်။ ငါတို့၏ ရွှင်လန်းမှု အမှတ်အသားကို နေရာတိုင်း၌ ချန်ထားခဲ့ကုန်အံ့။ အကြောင်းမူကား၊ ဤအရာသည် ငါတို့၏ ဥစ္စာဖြစ်၍၊

10ဆင်းရဲသော ဖြောင့်မတ်သောသူကို ငါတို့သည် ညှဉ်းဆဲကြကုန်အံ့၊ မုတ်ဆိုးမကို မနှမြောဘဲ၊ အသက်ကြီးသော ဆံပင်ဖြူများကို မရိုသေကြကုန်အံ့။

11 ငါတို့၏အစွမ်းသတ္တိသည် တရားသဖြင့် စီရင်တော်မူပါစေသော။

12 ထို့ကြောင့် ဖြောင့်မတ်သောသူကို ချောင်းမြောင်း၍ အိပ်ကြကုန်အံ့။ အကြောင်းမူကား၊ သူသည် ငါတို့အလှည့်၌မရှိ၊ ငါတို့အကျင့်နှင့် ဆန့်ကျင်ဘက်ဖြစ်သော စင်ကြယ်သည်ဖြစ်၍၊ ငါတို့သည် ငါတို့ကို ပြစ်မှားသောတရားနှင့် ဆန့်ကျင်ဘက်ပြု၍၊ ငါတို့၏ ပညာကို လွန်ကျူးခြင်းတို့ကို ငါတို့၏ဂုဏ်အသရေကို ဆန့်ကျင်၏။

13 သူ သည် ဘု ရား သ ခင် ကို သိ ကျွမ်း သူ ယောင် ဆောင် ၍ ကိုယ် ကို လည်း ထာ ဝ ရ ဘု ရား၏ သား တော် ဟု ခေါ် ၏။

14 ငါတို့၏အကြံအစည်ကို ဆုံးမခြင်းငှါ၊

15 သူသည် ငါတို့အား ရှုမြင်ခြင်းငှာ အလွန်စိတ်မကောင်းဖြစ်တော်မူ၏။ အကြောင်းမူကား၊ သူ၏အသက်တာသည် အခြားသောလူတို့ကဲ့သို့မဟုတ်၊ သူ၏ကျင့်ကြံမှုသည် အခြားသောပုံစံနှင့် မတူပေ။

16 ငါတို့သည် ထိုသူကို အတုအယောင်အဖြစ် မှတ်ယူ၍၊ ညစ်ညူးခြင်းမှ ကြဉ်ရှောင်တတ်၏။ ဖြောင့်မတ်သောသူ၏ အဆုံးကို ကောင်းကြီးပေးတတ်၏။ ဘုရားသခင်သည် မိမိအဘဖြစ်တော်မူကြောင်းကို ဝါကြွားတတ်၏။

17 သူ ၏ စ ကား မှန် သ မျှ မှန် သ လော ကို ကြည့် ကြ စို့၊ သူ ၏ အဆုံး ၌ အ ဘယ် သို့ ဖြစ် မည် ကို ကျွန်ုပ် တို့ စစ် ကြော ကြ ကု န် အံ့။

18 အကြောင်းမူကား၊ ဖြောင့်မတ်သောသူသည် ဘုရားသခင်၏ သားတော်ဖြစ်လျှင်၊ ထောက်မ၍ ရန်သူလက်မှ ကယ်လွှတ်လိမ့်မည်။

19 ကိုယ်တော်၏ နူးညံ့သိမ်မွေ့မှုကို သိ၍ သည်းခံခြင်းတရားကို သက်သေထူမည်အကြောင်း၊

20အ ကြောင်း မူ ကား၊ သူ ကို အ ရို သေ ခံ ရ လိမ့် မည်။

21 ထိုသို့သောအမှုကို ကြံစည်၍ လှည့်ဖြားခြင်းသို့ ရောက်ကြ၏။ အကြောင်းမူကား၊ သူတို့သည် မိမိတို့ပြုသော ဒုစရိုက်သည် သူတို့ကို မျက်စိကွယ်စေပြီ၊

22ဘုရားသခင်၏နက်နဲသောအရာတို့ကို မသိကြ၊ ဖြောင့်မတ်ခြင်းအခကို မမျှော်လင့်ဘဲ၊

23 အကြောင်းမူကား၊ ဘုရားသခင်သည် လူကို မသေနိုင်သော အလို့ငှာ ဖန်ဆင်း၍၊ သူ၏ ထာဝရပုံသဏ္ဌာန်ဖြစ်စေခြင်းငှါ၊

24 သို့ရာတွင် မာရ်နတ်၏ ငြူစူသောစိတ်ကြောင့် သေခြင်းတရားသည် ဤလောကသို့ ရောက်၍ သူ့ဘက်၌ စွဲကိုင်သောသူတို့သည် တွေ့ကြုံလိမ့်မည်။

အပိုင်း 3

1 ဖြောင့်မတ်သောသူတို့မူကား၊ ဘုရားသခင်၏လက်တော်၌ရှိ၍၊ သူတို့၌ ညှဉ်းဆဲခြင်းမရှိဘဲ၊

2 ပညာမဲ့သော သူတို့ရှေ့မှာ သေခြင်းသို့ ရောက်သည်ဖြစ်၍၊

3 သူတို့သည် ငါတို့ထံမှ ရှင်းရှင်းပျက်စီးခြင်းသို့ ရောက်ကြသော်လည်း၊

4 အကြောင်းမူကား၊ သူတို့သည် လူတို့ရှေ့မှာ အပြစ်ပေးခံရသော်လည်း၊ သူတို့၏မျှော်လင့်ချက်သည် မသေနိုင်သောသဘောနှင့် ပြည့်နေ၏။

5 အနည်းငယ်သော ဆုံးမခြင်းကို ခံရသောအခါ၊ သူတို့သည် ကြီးစွာသော အကျိုးကို ခံရကြလိမ့်မည်။ အကြောင်းမူကား၊ ဘုရားသခင်သည် သူတို့ကို သက်သေပြခဲ့ပြီး၊ သူတို့သည် သူ့အတွက် ထိုက်တန်ကြောင်း တွေ့ရှိခဲ့သည်။

6 မီးဖို၌ ရွှေကဲ့သို့ငင်း စုံစမ်း၍ မီးရှို့ရာယဇ်အဖြစ် ခံယူလေ၏။

7 သူတို့ ရောက် လာ တဲ့ အ ခါ သူတို့ ဟာ တော က် ပ ပြီး အမှိုက် တွေ ကြား မှာ မီး ပွား တွေ လို တောင်မြောက် ပြေး ကြ လိမ့် မယ်။

8 သူတို့သည် တပါးအမျိုးသားတို့ကို တရားစီရင်၍၊ လူများအပေါ်မှာ အုပ်စိုးရသောအခွင့်ရှိ၍၊ သူတို့၏သခင်သည် အစဉ်အမြဲ စိုးစံလိမ့်မည်။

9 ကိုယ်တော်ကို ကိုးစားသော သူတို့သည် သမ္မာတရားကို နားလည်ကြလိမ့်မည်။ ချစ်ခြင်းမေတ္တာ၌ သစ္စာရှိသောသူတို့သည် ကိုယ်တော်၌ တည်ကြလိမ့်မည်။ အကြောင်းမူကား၊ ကျေးဇူးတော်နှင့် ကရုဏာသည် မိမိသန့်ရှင်းသူတို့၌ ရှိ၍၊

10 ဖြောင့်မတ်သောသူတို့ကို လျစ်လျူရှု၍၊ ထာဝရဘုရားကို စွန့်ပစ်သော သူတို့သည် မိမိတို့ စိတ်ကူးများအတိုင်း အပြစ်ဒဏ်ကို ခံရလိမ့်မည်။

11 အကြောင်းမူကား၊ ပညာကို မထီမဲ့မြင်ပြု၍ ပြုစုပျိုးထောင်သောသူသည် ဆင်းရဲခြင်းသို့ ရောက်တတ်၏။ မော်လင့်ခြင်းသည် အချည်းနှီးဖြစ်၏။ အသီးအနှံကို မပြဘဲ၊

12 မယားတို့သည် မိုက်၍၊ သားသမီးတို့သည် ယုတ်ညံ့ကြ၏။

13 သူတို့အမျိုးအနွယ်သည် ကျိန်ခြင်းခံရ၏။ ညစ်ညူးသော အိပ်ရာကို မသိသော မြဲသော မြဲသော သူတို့သည် မင်္ဂလာရှိ၏ ။

14 ဒုစရိုက်ကိုမပြဘဲ၊ ဘုရားသခင်တဘက်၌ မကောင်းသောအမှုကို စိတ်ကူးမယဉ်ဘဲ လက်ဖြင့်ပြုသော မိန်းမစိုးသည် မင်္ဂလာရှိစေသတည်း။ အကြောင်းမူကား၊ ထိုသူအား ယုံကြည်ခြင်း၏ အထူးဆုကျေးဇူးနှင့် သခင်ဘုရား၏ ဗိမာန်တော်၌ အမွေဥစ္စာကို ပေးခံရလတ့်။

15 အကြောင်းမူကား၊ ကောင်းသောအကျင့်၏ အသီးအနှံသည် ဘုန်းအသရေဖြစ်၏။

16မ ဖောက် ပြန် သော သူ ၏ သား တို့ သည် မိ မိ တို့ ၏ ပြည့် စုံ ခြင်း သို့ မ ရောက် ရ ဘဲ၊ ဖြောင့် မတ် သော အိပ် ရာ ၏ အ မျိုး အ နွယ် ကို နှုတ် ဆက် ရ လိမ့် မည်။

17အ ကြောင်း မူ ကား၊ သူ တို့ သည် သက် တော် ရှည် သော် လည်း၊ အ ဘယ် အ ရာ မျှ မ မှတ် ယူ ဘဲ နေ ရာ အ သက် သည် အ ဘ ယ် အ ရာ မျှ မ ရှိ ဘဲ နေ ရ လိမ့် မည်။

18 သို့ မ ဟုတ် အ လျင် မြန် စွာ သေ လျှင် မျှော် လင့် ခြင်း မ ရှိ၊ စမ်း သပ် ရာ နေ့ ၌ နှစ် သိမ့် ခြင်း လည်း မ ရှိ။

19အ ကြောင်း မူ ကား၊ မ ဖြောင့် မတ် သော အ မျိုး ဆက် ၏ ဆုံး ခန်း သည် ကြောက် မက် ဖွ ယ် ဖြစ် ၏။

အပိုင်း 4

1 သားသမီးမရှိခြင်း၊ သီလရှိခြင်းသည် သာ၍ကောင်း၏။ အကြောင်းမူကား၊ အောက်မေ့ရာသည် မသေနိုင်။ ဘုရားသခင်နှင့်ငင်း၊ လူတို့အားဖြင့်ငင်း သိသောကြောင့်၊

2 ရှိသောအခါ၊ လွန်သွားသောအခါ တောင့်တ၍ သရဖူကို ဆောင်း၍ အောင်ပွဲခံလျက်၊ ညစ်ညူးသော ဆုလာဘ်ကို ရဖို့ ကြိုးစားလျက်၊

3 မတရားသောသူ၏ ပွားများသောသားမူကား၊ မကြီးထွား၊ ခွေးခြေချော်ခြင်းမှ အမြစ်စွဲခြင်း၊ လျင်မြန်သော အုတ်မြစ်ကို မချရ။

4 အကြောင်းမူကား၊ သူတို့သည် အကိုင်းအခက်၌ အချိန်အတန်ကြာ ပွင့်သော်လည်း၊ မတည်မနေသော်လည်း၊ လေနှင့်အတူ တုန်လှုပ်ကြလိမ့်မည်။

5 မစုံလင်သောအကိုင်းအခက်တို့ကို ချိုးဖဲ့၍၊ အသီးအနှံတို့သည် မစားနိုင်၊

6 အကြောင်းမူကား၊ မတရားသော အိပ်ရာပေါ်မှာ ဘွားမြင်သော သားသမီးတို့သည် မိဘတို့ကို စုံစမ်းခြင်း၌ မတရားသော သက်သေဖြစ်ကြ၏။

7 ဖြောင့် မတ် သော သူ သည် သေ ခြင်း နှင့် အ ကွယ် အ ကာ ခံ ရ သော် လည်း ငြိမ် သက် ခြ င်း ရှိ လိမ့် မည်။

8 အကြောင်းမူကား၊ ဂုဏ်အသရေရှိသော အသက်သည် ကာလတာရှည်တည်သည်မဟုတ်၊ အနှစ်အရေအတွက်နှင့်လည်း တိုင်းတာသည်မဟုတ်။

9 ပညာ မူ ကား၊ လူ တို့ အ တွက် ဆံ ဖြူ ဖြစ် ၍ အ ပြောက် ကင်း သော အသက် သည် အသက် ကြီး ၏။

10 ဘုရားသခင်ကို နှစ်သက်၍ ချစ်တော်မူသောကြောင့်၊ အပြစ်သားတို့၌ အသက်ရှင်ခြင်းသို့ ကူးပြောင်းခြင်းသို့ ရောက်တော်မူ၏။

11 အကယ်စင်စစ်၊ ထိုဆိုးသွမ်းမှုသည် သူ၏ဉာဏ်ကို ပြောင်းလဲစေမည် သို့မဟုတ် သူ၏ဝိညာဉ်ကို လှည့်ဖြားရန် လှည့်ဖြားမည်ကို စိုးရိမ်၍ လျင်မြန်စွာ ဖယ်ရှားခြင်းခံခဲ့ရသည်။

12 အကြောင်းမူကား၊ ညစ်ညူးခြင်း၏ လှည့်ဖြားခြင်းသည် ရိုးသားသောအရာတို့ကို ဖုံးကွယ်တတ်၏။ ဝိညာဏ်လမ်းလွှဲခြင်းသည် ရိုးရှင်းသောစိတ်ကို ပျက်ပြားစေတတ်၏။

13 အချိန်တိုအတွင်း စုံလင်ခြင်းသို့ ရောက်၍ ကြာမြင့်စွာ ပြည့်စုံ၏။

14 အကြောင်းမူကား၊ သူ၏စိတ်ဝိညာဉ်သည် သခင်ဘုရားကို နှစ်သက်တော်မူသည်ဖြစ်၍၊ မတရားသောသူတို့အထဲက သူ့ကိုနှုတ်ဆောင်ခြင်းငှါ အလျင်အမြန်ပြုလေ၏။

15 ဤ အ မှု ကို လူ တို့ သည် မြင် ကြ သော် လ ည်း နားမလည် ကြ ဘဲ၊ ကျေး ဇူး တော် နှင့် က ရု ဏာ တော် သည် သန့် ရှင်း သူ တို့ ၌ ရှိ သည် ဖြစ် စေ၊ ရွေး ချယ် တော် မူ သော သူ တို့ ကို ရှု သေ ခြင်း ရှိ ကြောင်း ကို စိတ် ထဲ ၌ မ မှ တ် ယူ ကြ။

16 ထိုသို့ သေလွန်သော ဖြောင့်မတ်သော သူသည် အသက်ရှင်သော မတရားသော သူတို့ကို အပြစ်စီရင်၍၊ မတရားသောသူတို့၏ အသက်အရွယ်နှင့် ပြည့်စုံခြင်းသို့ ရောက်သော လူငယ်များ၊
17 အကြောင်းမူကား၊ ပညာရှိတို့၏အဆုံးကို သူတို့မြင်ရကြလိမ့်မည်။ ဘုရားသခင်သည် သူ၏အကြံအစည်တော်အတိုင်း ဘုရားသခင် အမိန့်တော်ရှိသောအရာကို နားမလည်ဘဲ၊ အဆုံးစွန်သောထာဝရဘုရားသည် သူ့ကို ဘေးလွတ်ရာသို့ ထားတော်မူသည်ကို နားမလည်ကြလိမ့်မည်။
18 သူ့ကိုမြင်၍ မထီမဲ့မြင်ပြုကြလိမ့်မည်။ ဘုရားသခင်သည် သူတို့ကို ကဲ့ရဲ့ရန် ရယ်တော်မူသဖြင့်၊ သူတို့သည် နောင်တမလွန်တွင် ယုတ်ညံ့သော အသေကောင်အဖြစ်၊ သေလွန်သူများတွင် အစဉ်အမြဲ ကဲ့ရဲ့စရာ ဖြစ်လိမ့်မည်။
19 အကြောင်းမူကား၊ သူတို့သည် စကားမပြောဘဲလျက်၊ တိုက်မြစ်မှ လှုပ်တော်မူ၍၊ ရှင်းရှင်းစွန့်ပစ်၍ ဝမ်းနည်းခြင်းရှိကြလိမ့်မည်။ သူတို့အောက်မေ့စရာ ပျက်လိမ့်မည်။
20 သူတို့ ၏ ဒု စ ရိုက် များ ၏ အ ကြောင်း အ ရာ များ ကို တင် ပြ သော အ ခါ၊ ကြောက် ရွံ့ သော စိတ် နှင့် ရောက် လာ၍၊ ကိုယ် တို့ ၏ ဒု စ ရိုက် များ သည် မိ မိ တို့ ကို မျက် မှော က် ပြု စေ လိမ့် မည်။

အပိုင်း 5

1 ထို အ ခါ ဖြောင့် မတ် သော သူ သည် နှိမ့် ချ သော သူ တို့ ၏ မျက် နှာ ၌ ရဲ ရင့် စွာ ရပ် တည် လျက်၊ သူ ၏ လုပ် ဆောင် မှု ကို မ မှ တ် ယူ ဘဲ နေ လိမ့် မည်။
2ထို အ ရာ ကို မြင် ရ သော အ ခါ၊ ကြောက် ရွံ့ ထိတ် လန့် ခြင်း ရှိ ကြ လိမ့် မည်။ ကိုယ် တော် ၏ ကယ် တင် ခြင်း ၏ ထူး ဆန်း ခြင်း ကို လည်း အံ့ ဩ ကြ လိမ့် မည်။
3 ထိုမှတပါး၊ သူတို့သည် နောင်တရ၍ စိတ်ဝေဒနာကြောင့် ညည်းတွားလျက်၊ ဤသူကား၊ ဤသူကား၊ ငါတို့သည် တခါတရံ ကဲ့ရဲ့ရှုတ်ချခြင်းနှင့် ကဲ့ရဲ့ခြင်းစကားပုံဖြစ်တော်မူသော၊
4 ငါတို့သည် လူမိုက်တို့သည် မိမိအသက်ကို ရူးသွပ်ခြင်းဟု မှတ်ယူ၍၊ သူသည် ဂုဏ်အသရေမရှိ၊
5 ဘုရားသခင်၏သားတို့တွင် အဘယ်သို့ ရေတွက်ရသနည်း။
6 သို့ဖြစ်၍၊ ငါတို့သည် သမ္မာတရားလမ်းမှ လွဲကြပြီး ဖြောင့်မတ်ခြင်းအလင်းသည် ငါတို့ဆီသို့ မထွန်းလင်းဘဲ၊ ဖြောင့်မတ်ခြင်း၏ နေမင်းကြီးသည် ငါတို့အပေါ်သို့ မတက်ခဲ့။
7 အဓမ္မလမ်းနှင့် ပျက်စီးခြင်းလမ်း၌ ငါတို့သည် ကိုယ်ကိုကိုယ် ပင်ပန်းစေ၍၊ အကယ်စင်စစ် ငါတို့သည် လမ်းမရှိသော တောလမ်းကို ဖြတ်သန်းခဲ့ကြသော်လည်း၊ ထာဝရဘုရား၏ လမ်းတော်မူကား၊
8 မာနသည် အဘယ်အကျိုးရှိသနည်း။ ငါတို့ကို စွန့်ကြွားခြင်းနှင့် အတူ အဘယ်ကောင်းမှု ဥစ္စာသည် ငါတို့ကို ယူဆောင်လာသနည်း။
9 ထိုအရာအလုံးစုံတို့သည် အရိပ်ကဲ့သို့၎င်း၊
10 ရေလှိုင်းတံပိုးကို ဖြတ်သွားသော သင်္ဘောကဲ့သို့၎င်း သဲလွန်စကို ရှာ၍မတွေ့၊
11 သို့ ရာ တွင် ငှက် သည် လေ ထဲ ၌ ပျံ ဝဲ နေ သည့် အ တိုင်း သွား ရာ လမ်း ကို တွေ့ ရ မည့် အ ရာ ကို မ တွေ့ ရ ဘဲ၊ အလင်း လေ သည် အ တောင် ပံ များ ရိုက် ခတ် ကာ ပြ င်းထန် သော ဆူ ညံ သံ နှင့် ကွဲ ကွာ သွား လေ ၏။ ထိုနောက်မှ သူသွားသော နိမိတ်လက္ခဏာကို မတွေ့ရ။
12 သို့မဟုတ် မြှားကို အမှတ်အသား၌ ပစ်သကဲ့သို့၊ လူသည် အဘယ်အရပ်သို့ ဖြတ်သွားသည်ကို မသိနိုင်အောင် ချက်ခြင်း တဖန်ပြန်၍ လေကို ပိုင်းခြား၍၊
13 ထို နည်း တူ ပင် ကျွန် တော် တို့ သည် မွေး ဖွား လာ သည် နှင့် အ တူ ပင် ကိုယ် တော် ၏ အဆုံး တိုင် အောင် စ ကား ကို စ ကား ပြော ဆို ရန် သီလ နိ မိတ် မ ရှိ ကြ။ ငါတို့မူကား၊
14 အကြောင်းမူကား၊ မတရားသောသူ၏ မျှော်လင့်ခြင်းသည် လေနှင့်လွင့်သွားသော မြေမှုန့်နှင့်တူ၏။ မိုဃ်းသက်မုန်တိုင်းနှင့် လွင့်သွားသော အမြှုပ်ပါးပါးကဲ့သို့၊ ဤအရပ်၌ မိုဃ်းသက်မုန်တိုင်းဖြင့် ပျံ့လွင့်သော မီးခိုးကဲ့သို့ ကွယ်ပျောက်၍ တစ်ရက်ခြားသော ဧည့်သည်ကို အောက်မေ့သကဲ့သို့၊
15 ဖြောင့်မတ်သောသူမူကား၊ သူတို့၏ဆုကျေးဇူးသည် သခင်ဘုရား၌ ဖြစ်၏။
16 ထို့ကြောင့်၊ သူတို့သည် ဘုန်းကြီးသောနိုင်ငံတော်၊ သခင်ဘုရား၏လက်တော်မှ လှပသောသရဖူကို ရရှိကြလိမ့်မည်။ အကြောင်းမူကား၊ လက်ျာလက်တော်နှင့် အုပ်စိုး၍၊ လက်ရုံးတော်နှင့် သူတို့ကို ကွယ်ကာတော်မူလိမ့်မည်။

17သူ သည် ရန် သူ တို့ ၏ လက် စား ချေ ခြ
င်း ဌာ၊ မိ မိ ၏ မ နာ လို စိတ် ကို သူ့ ထံ
သို့ ဆောင် ရွက် ရ မည်။
18သူ သည် ဖြောင့် မတ် ခြင်း ကို ရင် ဖုံး အဖြစ်
ဌင်း၊ စစ် မှန် သော အ မှု ကို ခ မောက် မ စ
ကား အ ရာ၌ လည်း ကောင်း ဝတ် ဆောင် ရ မ
ည်။
19မ နိုင် သော အ ကာ အ ကွယ် အတွက် သန့်
ရှင်း ခြင်း ကို ခံ ရ လိမ့် မည်။
20 ပြင်းစွာသော အမျက်တော်သည် ထားနှင့် ထက်စေ၍၊ ပညာ
မဲ့သောသူတို့နှင့် လောကီသားတို့ကို စစ်တိုက်လိမ့်မည်။
21 သို့ ဖြစ် ၍ အ မှန် အ ကန် ရှိ သော မိုး
ကြိုး များ သည် ပြည် ပ သို့ သွား လိမ့် မည်။ မို
ဃ်းတိမ်မှ ဆွဲနှုတ်သောလေးကဲ့သို့ အမှတ်အသားသို့ ပျံကြလိမ့်
မည်။
22 အမျက် တော် နှင့် ပြည့် စုံ သော မိုးသီး များ
ကို ကျောက် လေး မှ ထုတ် ပစ် လိမ့် မည်။ ပင်လ
ယ် ရေ သည် သူ တို့ အပေါ် သို့ လျှံ တက်၍၊
ရေ ကြီး သော အ ခါ ပြင်း စွာ နစ် မြုပ် လိမ့် မ
ည်။
23 အကယ်စင်စစ်၊ အားကြီးသောလေသည် သူတို့အပေါ်၌ မတ်
တတ်ထလျက်၊ မုန်တိုင်းကဲ့သို့ပင် သူတို့ကို မှုတ်ထုတ်လိမ့်မည်၊
ဤသို့ဖြင့် ဒုစရိုက်မှုများသည် မြေကြီးတစ်ခုလုံး ပျက်စီးသွားမ
ည်ဖြစ်ပြီး၊ မကောင်းမှုပြုမှုဖြင့် တန်ခိုးကြီးသူများ၏ ပလ္လင်များကို
မှောက်လှန်လိမ့်မည်။

အပိုင်း 6

1 အို ရှင်ဘုရင်တို့၊ နားထောင်၍ နားလည်ကြလော့။ မြေကြီးစွန်း
၌ တရားစီရင်သောသူတို့၊ သင်ယူကြလော့။
2 လူများတို့ကို အုပ်စိုးသောသူတို့၊ နားထောင်၍ လူမျိုးပေါင်းစုံ
တို့၌ ဘုန်းအသရေရှိကြလော့။
3 အကြောင်းမူကား၊ သခင်ဘုရား၏ တန်ခိုးနှင့် အမြင့်ဆုံးသော
ဘုရားထံတော်မှ အချုပ်အခြာအာဏာ အပ်နှင်းထားပြီး၊ သင်၏
အကျင့်ကို စမ်း၍ သင်၏အကြံအစည်များကို ရှာဖွေလိမ့်မည်။
4 အကြောင်းမူကား၊ ကိုယ်တော်၏နိုင်ငံတော်၏ အမှုတော်
ဆောင်ဖြစ်ခြင်းကြောင့်၊ သင်တို့သည် ဖြောင့်မတ်စွာ မစီရင်ဘဲ၊
5 ကြောက်မက်ဘွယ်သော အရှိန်အဟုန်ဖြင့် သင်တို့အပေါ်သို့
ကြွလာတော်မူလိမ့်မည်။
6 အကြောင်းမူကား၊ ကရုဏာသည် မကြာမီ အယုတ်မာဆုံး
သော ခွင့်လွှတ်ခြင်းသို့ ရောက်ပေလိမ့်မည်။ အားကြီးသော သူရဲ
တို့သည် အလွန်ညှဉ်းဆဲခြင်းကို ခံရလိမ့်မည်။
7 အကြောင်းမူကား၊ ခပ်သိမ်းသောအမှုကို အုပ်စိုးတော်မူသော
အရှင်သည် အဘယ်သူ၏မျက်နှာကိုမျှ မကြောက်ဘဲ၊ မည်သူ့ကို
မျှ ကြီးမြတ်ခြင်း၌ မကြောက်ရွံ့ဘဲမနေရ။ အကြောင်းမူကား၊ သူ
သည် အကြီးအငယ်တို့ကို ဖန်ဆင်း၍၊
8 သို့ရာတွင်၊ အားကြီးသော သူ၌ အပြင်းအထန်စုံစမ်းခြင်း ခံရလိ
မ့်မည်။
9 သို့ဖြစ်၍၊ အိုရှင်ဘုရင်တို့၊ သင်တို့သည် ပညာကို သင်ယူ၍
ပျောက်ပျက်မသွားစေမည်အကြောင်း၊
10 အကြောင်းမူကား၊ သန့်ရှင်းခြင်းကို စောင့်ရှောက်သော သူတို့
သည် သန့်ရှင်းခြင်းကို ခံရလိမ့်မည်။
11 သို့ ဖြစ် ၍ ငါ ၏ စ ကား ကို သင် တို့
အား နှစ် သက် ကြ လော့။ အလိုတော်ရှိလျှင် သွန်သင်ခြ
င်းကို ခံရမည်။
12 ဉာဏ်ပညာသည် ဘုန်းကြီး၍ ဘယ်သောအခါမျှ မညှိုးနွမ်း၊
အကယ်စင်စစ်၊ သူ့ကို ချစ်သောသူတို့နှင့် ရှာသောသူတို့ကို ရှာ
သောသူတို့ကို အလွယ်တကူ မြင်နိုင်၏။
13 မိမိအလိုရှိသောသူတို့ကို ရှေ့ဦးစွာသိစေခြင်းဌာ၊
14 စောစောရှာသောသူသည် ကြီးစွာသောဒုက္ခကို မခံရ။ အ
ကြောင်းမူကား၊ တံခါးနားမှာ ထိုင်နေသော မိန်းမကို တွေ့လိမ့်မ
ည်။
15ထို့ ကြောင့် သူ့ ကို တွေး တော ခြင်း သည် ဉာ
ဏ် ပညာ နှင့် ပြီး ပြည့်စုံ သည် ဖြစ် ၍ သူ့ ကို
စောင့် မျှော် သော သူ သည် အ လျင် မြန် စွာ
နေ လိမ့် မည်။
16 အကြောင်းမူကား၊ သူသည် မိမိနှင့်ထိုက်တန်သောသူတို့ကို
ရှာတတ်၏။
17 အကြောင်းမူကား၊ သူ၏စစ်မှန်သောအဦးအစသည် ဆုံးမခြ
င်းကို အလိုရှိ၏၊ ဆုံးမခြင်းကို စောင့်ရှောက်ခြင်းသည် မေတ္တာ၊
18 ချစ်ခြင်းမေတ္တာသည် သူ၏တရားတို့ကို စောင့်ရှောက်ခြင်းဖြ
စ်၏။ ပညတ်တရားတို့ကို ဂရုပြုခြင်းသည် ဖောက်ပြန်ခြင်း၏
အာမခံချက်ဖြစ်သည်။
19 ဖောက်ပြန်ခြင်းသည် ငါတို့ကို ဘုရားသခင်ထံတော်သို့ ချဉ်း
ကပ်စေသည် ။
20 ထို့ကြောင့် ပညာကိုတပ်မက်ခြင်းသည် နိုင်ငံတော်ကို သက်
ရောက်စေ၏။

21 ရာဇပလ္လင်နှင့်ရာဇပလ္လင်တို့၌ မွေ့လျော်လျှင်၊ အိုလူတို့၏ ရှင်ဘုရင်တို့၊ သင်တို့သည် နိစ္စထာဝရစိုးစံမည်အကြောင်း ပညာကို ရိုသေကြ။
22 ပညာရှိမှုကား၊ အဘယ်အရာဖြစ်သနည်း၊ အဘယ်သို့ ကြွလာသနည်းဟူမှုကား၊ ငါဆိုသည်ကား၊ နက်နဲသောအရာတို့ကို သင့်ထံမှ မလွှဲမရှောင်ဘဲ၊ ဇာတိပကတိကပင် သူ့ကိုရှာ၍ သူ၏ ပညာကို ထင်ရှားစေမည်။ အမှန်တရားကို လွန်မြောက်မည်မဟုတ်။
23 ငြူစူခြင်းနှင့်တကွ မသွားဘဲ၊ အကြောင်းမူကား၊ ထိုသို့သော သူသည် ပညာနှင့်မဆက်ဆံရ။
24 ပညာရှိသောသူအများတို့သည် လောကီချမ်းသာကို ပေးတတ်၏။ ပညာရှိသောရှင်ဘုရင်သည် လူတို့ကို ထောက်မတော်မူ၏။
25 သို့ ဖြစ် ၍ ငါ ၏ စ ကား အား ဖြင့် သွန်သင် ချက် ကို ခံ ရ လျှင် သင် တို့ အား ကောင်း စေ လိမ့် မည်။

အပိုင်း 7

1 ငါသည်လည်း လူအပေါင်းတို့နှင့်တူသော သေတတ်သောသူဖြစ်၏။
2 ငါ့အမိဝမ်း၌ ဆယ်လပတ်လုံး အသွေးအသား၊ လူ၏အမျိုးအနွယ်၊ အိပ်ပျော်ခြင်းနှင့်အတူ မွေ့လျော်ခြင်းသို့ ရောက်၏။
3 ငါ မွေး လာ သော အ ခါ၊ ငါ သည် သာ မန် လေ ၌ ဆွဲ ငိုက် ၍ ပ က တိ နှင့် တူ သော မြေ ကြီး ပေါ် သို့ လဲ ကျ ပြီး၊ ငါ ပြော သော အ ဦး ဆုံး သော သံ သည် သူ တို့ ပြု သည့် အ တိုင်း ငို ကြွေး နေ ၏။
4 ငါ သည် အ ဝတ် အ စား ကို ပတ် ၍ ဂ ရု စိုက် သော အ ဝတ် ကို ဝတ် လျက် နေ ၏။
5အ ကြောင်း မူ ကား၊ အ ခြား ဖွား မြင် သော ရှ င် ဘု ရင် တစ် ပါး မျှ မ ရှိ။
6 အကြောင်းမူကား၊ လူအပေါင်းတို့သည် အသက်တာထဲသို့ ဝင်ပေါက်တမျိုးရှိ၍၊
7 ထို ကြောင့် ငါ ဆု တောင်း ၍ ဉာဏ် ကို ပေး တော် မူ ၏။- ဘု ရား သ ခင် ကို ပ တ္ထ နာ ပြု ၍ ဉာဏ် ပ ညာ ဝိ ညာဉ် သည် ငါ့ ထံ သို့ လာ ၏။
8 ငါသည် ရာဇပလ္လင်များနှင့် ပလ္လင်များရှေ့၌ သူ့ကို နှစ်သက်၍ စည်းစိမ်ဥစ္စာကို နှိုင်းယှဉ်စား၍ အဘယ်အရာကိုမျှ မထီမဲ့မြင်ပြု၏။
9 သူနှင့်စပ်လျဉ်း၍ ရွှေရှိသမျှသည် သဲငယ်ကဲ့သို့ဖြစ်၍၊ ငွေကို သူ့ရှေ့မှာ ရွှံ့စေးကဲ့သို့ ရေတွက်သောကြောင့်၊
10 ကျန်းမာခြင်းနှင့် လှပခြင်းထက် ငါသည် သူ့အား နှစ်သက်၍ အလင်းအရာ၌ ရှိစေခြင်းငှာ ရွေးချယ်တော်မူ၏။
11 ကောင်းသောအရာရှိသမျှတို့သည် သူနှင့်အတူ ငါ့ထံသို့ ရောက်လာ၍၊ မရေမတွက်နိုင်သော စည်းစိမ်ဥစ္စာတို့ကို သူ့လက်၌ အပ်၍၊
12 ပညာ သည် သူတို့ ရှေ့ သို့ ရောက် သွား သော ကြောင့်၊ သူ တို့ ၏ အ မိ ဖြစ် ကြောင်း ကို ငါ မ သိ ပါ နှင့်။
13 ငါသည် လုံ့လဝီရိယကို သင်ယူ၍ စေတနာရှိစွာ ပြောဆို၏။ သူ၏စည်းစိမ်ကို ငါမဖုံးကွယ်။
14 အကြောင်းမူကား၊ သူမသည် ဘယ်သောအခါမျှ မဆုံးရှုံးနိုင်သော လူတို့၏ ဘဏ္ဍာဖြစ်ပေသည်၊ ထိုအရာသည် သင်ယူခြင်းမှ ရရှိလာသော ဆုကျေးဇူးများအတွက် ချီးမွမ်းခြင်းခံရသော ဘုရားသခင်၏အဆွေခင်ပွန်းဖြစ်လာသော အသုံးအဆောင်ဖြစ်သည်။
15 ဘုရားသခင်သည် ငါ့အား ငါအလိုရှိသည်အတိုင်း ပြောဆိုစေခြင်းငှာ၊ ငါ့အား ပေးသောအရာတို့နှင့် ပြည့်စုံသည်နှင့်အညီ ပဋိသန္ဓေယူခွင့် ပေးတော်မူပြီ။
16 အကြောင်းမူကား၊ ငါတို့နှင့် ငါတို့စကားသည် သူ၏လက်၌ ရှိ၏။ အလုံးစုံသောပညာ၊
17 အကြောင်းမူကား၊ ဤလောကကို ဖန်ဆင်းပုံ၊ ဒြပ်စင်တို့၏ လည်ပတ်မှုကို သိရန်၊ ထိုအရာများကို ငါ့အား ပေးသနားတော်မူ၏။
18 အစ၊ အဆုံး၊ အလယ်၊ နေဝင်ခြင်း၏ပြောင်းလဲမှု၊ ရာသီများပြောင်းလဲခြင်း
19 နှစ်များပတ်လမ်းများနှင့် ကြယ်များ၏ အနေအထားများ၊
20 သက်ရှိသတ္တဝါတို့၏ သဘောသဘာဝ၊ တောရိုင်းတိရစ္ဆာန်တို့၏ ဒေါသ၊ လေတိုက်ခြင်း၊ လူတို့၏ ဆင်ခြင်တုံတရား၊ အပင်ကွဲပြားခြင်း၊ အမြစ်၏ သီလ၊
21 လျှို့ဝှက်သည်ဖြစ်စေ၊ ထင်ရှားသည်ဖြစ်စေ၊
22 အကြောင်းမူကား၊ ခပ်သိမ်းသောအမှုတို့ကို ဆောင်သောပညာတည်းဟူသော ငါ့အား ဆုံးမသွန်သင်တော်မူသည်ကား၊ နားလည်နိုင်သောဝိညာဉ်တော်သည် သန့်ရှင်းသောတပါးတည်းသော၊ အမြောက်အမြားရှိသော၊ သိမ်မွေ့သော၊ အသက်ဝင်၏၊

ကြည်လင်၏၊ မညစ်ညူး၊ ရိုးရှင်းသော၊ မနာလိုဘဲ၊ ကောင်းသောအရာကို နှစ်သက်၏။ အမြန်မစွန့်နိုင်သော၊ကောင်းမှုပြုရန် အဆင်သင့်၊
၂၃ လူသားအား ကြင်နာခြင်း၊ တည်ကြည်ခြင်း၊ မြဲမြံခြင်း၊ ဂရုမစိုက်ခြင်းမှ လွတ်ကင်းခြင်း၊ အစွမ်းအစရှိ၍ အရာခပ်သိမ်းကို ကြီးကြပ်ခြင်း၊ ဉာဏ်အမြော်အမြင် ကင်းစင်၍ အသိမ်မွေ့ဆုံး၊
24 အကြောင်းမူကား၊ ပညာသည် လှုပ်ရှားခြင်းထက်သာ၍ လှုပ်ရှားတတ်၏။ သန့်ရှင်းခြင်းရှိသောကြောင့် ခပ်သိမ်းသော အရာတို့ကို ရှောက်သွားတတ်၏။
25 အကြောင်းမူကား၊ သူသည် ဘုရားသခင်၏ တန်ခိုးတော်၏ ထွက်သက်ဝင်သက်ဖြစ်ပြီး၊ အနန္တတန်ခိုးရှင်၏ ဘုန်းအသရေတော်မှ စီးဆင်းနေသော သန့်ရှင်းသော ဩဇာဖြစ်ပေသည်၊ ထို့ကြောင့် ညစ်ညူးသောအရာသည် သူ့အပေါ်သို့ မကျရောက်နိုင်ပါ။
26 အကြောင်းမူကား၊ သူသည် ထာဝရအလင်း၏ တောက်ပမှု၊ ဘုရားသခင်၏ တန်ခိုးတော်၏ အစက်အပြောက်ကင်းသော မှန်တစ်ချပ်၊ သူ၏ကောင်းမြတ်ခြင်း၏ ပုံသဏ္ဍာန်ဖြစ်သည်။
27 တစ်ကိုယ်တည်းဖြစ်လျက် ခပ်သိမ်းသောအရာတို့ကို တတ်စွမ်းနိုင်သည်ဖြစ်၍၊ မိမိကိုယ်၌တည်လျက်၊ ခပ်သိမ်းသောအရာတို့ကို အသစ်ဖြစ်စေ၍၊ သန့်ရှင်းသောဝိညာဉ်တော်ထဲသို့ ဝင်၍ ခေတ်အဆက်ဆက်၌ ဘုရားသခင်နှင့် ပရောဖက်တို့ကို အဆွေခင်ပွန်းဖြစ်စေတော်မူ၏။
28 အကြောင်းမူကား၊ ဉာဏ်ပညာနှင့် ယှဉ်သော ဘုရားသခင်မှတပါး အဘယ်သူကိုမျှ မချစ်။
29 အကြောင်းမူကား၊ သူသည် နေထက်၊ ကြယ်အစုအဝေးတို့ထက် သာ၍ တင့်တယ်၏။ အလင်းနှင့် နှိုင်းယှဉ်၍ အလင်းနှင့် ယှဉ်လျှင်၊
30 အကြောင်းမူကား၊ ဤညဥ့်လွန်သောအခါ၊ သို့သော်လည်း၊ ဉာဏ်ပညာနှင့်ယှဉ်သော ဒုစရိုက်သည် မနိုင်။

အပိုင်း 8

1 ပညာသည် တစ်ဖက်မှ တစ်ဖက်သို့ အားကြီးတတ်၏။
2 ငါသည် သူ့ကို ချစ်၍ ငယ်စဉ်ကတည်းက လိုက်ရှာခဲ့၏။ သူမကို ကြင်ဖော်ဖြစ်စေလိုသည်၊ သူမ၏ အလှကို ချစ်မြတ်နိုးပါသည်။
3 သူသည် ဘုရားသခင်နှင့် ဆက်ဆံတတ်သောကြောင့်၊ သူမ၏ မြင့်မြတ်မှုကို ချီးမြှောက်သည်၊ အကယ်စင်စစ်၊ အရာခပ်သိမ်း၏ အရှင်သခင် ကိုယ်တော်တိုင် သူ့ကို ချစ်တော်မူ၏။
4 အကြောင်းမူကား၊ သူသည် ဘုရားသခင်ကို သိကျွမ်းခြင်း၏ နက်နဲသောအရာတို့ကို နှစ်သက်၍၊ အမှုတော်တို့ကို နှစ်သက်သောသူဖြစ်၏။
5 ဤဘဝ၌ အလိုရှိအပ်သော စည်းစိမ်ဥစ္စာဖြစ်လျှင်၊ အလုံးစုံတို့ကို ပြုပြင်နိုင်သော ပညာထက် အဘယ်အရာက ချမ်းသာသနည်း။
6 သမ္မာသတိရှိလျှင်၊ အားလုံးထဲမှာ ဘယ်သူက သူမထက် ပိုလိမ္မာတဲ့ အလုပ်သမားလဲ။
7 ဖြောင့်မတ်ခြင်းတရားကို နှစ်သက်သောသူသည် မိမိကြိုးစားအားထုတ်ခြင်းသည် သီလဖြစ်သည်၊ အကြောင်းမူကား၊ သူသည် ကာမဂုဏ်၊ သမ္မာသတိ၊ တရားမျှတခြင်းတို့ကို သွန်သင်ပေးတော်မူ၏။
8 ယောကျ်ားသည် အတွေ့အကြုံများစွာကို အလိုရှိလျှင်၊ ရှေးကာလအရာတို့ကို သိ၍ ဖြစ်လတံ့သောအရာကို မှန်ကန်စွာ မှန်းဆတတ်၏။ စကား၏ သိမ်မွေ့မှုကို သိ၏၊ အနက်ရောင်ဝါကျများကို ဖော်ညွှန်းနိုင်သည်၊ နိမိတ်လက္ခဏာများ၊ အံ့ဘွယ်အမှုများ၊ ရာသီနှင့်အချိန်များကို ကြိုမြင်တတ်၏။
9 ထို့ကြောင့်၊ သူသည် ကောင်းသောအရာများ ၏ အတိုင်ပင်ခံ၊ ဂရုစိုက်မှုနှင့် ဝမ်းနည်းခြင်း၌ နှစ်သိမ့်မှုပေးမည့်သူ ဖြစ်မည်ကို သိလျက်နှင့် အတူနေရန် ရည်မှန်းထား၏။
10 အကြောင်းမူကား၊ ငါသည် ငယ်ရွယ်သော်လည်း၊ အသက်ကြီးသောသူတို့၌ ဂုဏ်အသရေရှိလိမ့်မည်။
11 တရား စီရင် ခြင်း ၌ အ လျင် လို သော စိတ် ထင် ရှား ခြင်း ကို တွေ့ ရ၍ ကြီး စွာ သော သူ တို့ ရှေ့ တွင် ချီး မွမ်း ခြင်း ကို ခံ ရ လိမ့် မည်။
12 ငါ့လျှာကိုကိုင်သောအခါ၊ ငါသည် အားလပ်သောအခါ၌ ငြိမ်ဝပ်စွာနေလျက်၊ ငါပြောသောအခါ၊ ငါ့စကားကို နားထောင်ကြလိမ့်မည်။ ငါသည် စကားများများပြောလျှင်၊ ပါးစပ်ပေါ်၌ လက်တင်ကြလိမ့်မည်။
13 ထိုမှတပါး၊ ထိုမိန်းမ၏နည်းဖြင့် ငါသည် မသေနိုင်သောအဖြစ်ကို ငါရ၍၊ ငါ့နောက်၌ လာသောသူတို့အား ထာဝရအောက်မေ့စရာဘို့ ငါ့နောက်၌ ထားခဲ့လိမ့်မည်။
14 လူတို့ကို ငါစီရင်၍၊
15 ငါ့စကားကိုကြားသော်လည်း ကြောက်မက်ဘွယ်သော အာဏာရှင်တို့သည် ကြောက်ကြလိမ့်မည်။ ငါသည် လူအစုအဝေးတို့တွင် ကောင်းသောတွေ့၍၊ စစ်မှု၌ ရဲရင့်၏။
16 ငါသည် ငါ့အိမ်သို့ရောက်ပြီးမှ၊ သူနှင့် အတူနေမည်။ ဝမ်းနည်းခြင်းနှင့် ရှုပ်လန်းခြင်း မရှိ။

17 ယခုမူကား၊ ငါသည် ဤအရာတို့ကို ဆင်ခြင်၍ စိတ်နှလုံး၌ ဆင်ခြင်သောအခါ၊ ဉာဏ်ပညာနှင့် ဆက်စပ်သော အရာသည် မသေနိုင်သော၊
18 သူမနှင့် ခင်မင်ရင်းနှီးရခြင်းသည် အလွန်ဝမ်းသာပီတိဖြစ်ရပါသည်။ သူ၏လက်၌ အနန္တစည်းစိမ်ရှိ၍၊ စည်းဝေးပွဲ၌ သမ္မာသတိ၊ သူနှင့် စကားပြောရာတွင် ကောင်းမွန်သော သတင်းတစ်ပုဒ်၊ သူမကို ဘယ်လိုခေါ်သွားရမလဲ လိုက်ရှာတယ်။
19 အကြောင်းမူကား၊ ငါသည် ဉာဏ်ပညာရှိသော ကလေးဖြစ်၍၊
20 အကယ်စင်စစ်၊ ကောင်းသောအားဖြင့်၊ ငါသည် ညစ်ညူးခြင်းမရှိသော ခန္ဓာကိုယ်ထဲသို့ ဝင်လာ၏။
21 သို့ရာတွင်၊ ဘုရားသခင်သည် ငါ့ကို ပေးတော်မူသည်မှတပါး၊ အဘယ်သူ၏လက်ဆောင်ဖြစ်သည်ကို သိခြင်းငှါ ဉာဏ်ပညာ၏အချက်ဖြစ်၏၊ ငါသည် ထာဝရဘုရားအား ဆုတောင်း၍ တောင်းပန်သဖြင့်၊

အပိုင်း 9

1 အို အကျွန်ုပ်ဘိုးဘေးတို့၏ ဘုရားသခင်၊ ကရုဏာတော်သခင်၊ ကိုယ်တော်၏ နှုတ်ကပတ်တော်ဖြင့် အရာခပ်သိမ်းကို ဖန်ဆင်းတော်မူပါ၊
2 သင်ဖန်ဆင်းသော သတ္တဝါတို့ကို အုပ်စိုးစေခြင်းငှါ၊ သင်၏ပညာအားဖြင့် လူကို ခန့်ထားတော်မူ၏။
3 တရားမျှတခြင်းနှင့် ဖြောင့်မတ်ခြင်းနှင့်အညီ လောကီသားတို့ကို စီရင်၍၊
4 ပလ္လင်တော်နားမှာထိုင်သော ပညာကို ပေးသနားတော်မူပါ။ သင်၏သားသမီးတို့တွင် ငါ့ကိုမပယ်နှင့်။
5 အကြောင်းမူကား၊ အကျွန်ုပ်သည် ကိုယ်တော်ကျွန်နှင့် ကိုယ်တော်ကျွန်၏သားဖြစ်ပါ၏။
6 အကြောင်းမူကား၊ လူသည် လူသားတို့တွင် ဘယ်သောအခါမျှ မစုံလင်သော်လည်း၊ သင်၏ပညာသည် သူ၌မရှိလျှင်၊
7 ကိုယ်တော်၏လူတို့၏ ရှင်ဘုရင်အရာ၌၎င်း၊
8 ကိုယ်တော်၏ သန့်ရှင်းသောတောင်ပေါ်၌ ဗိမာန်တော်ကို၎င်း၊ သင်ကျိန်းဝပ်တော်မူသောမြို့၌ ယဇ်ပလ္လင်ကို၎င်း၊ ရှေးဦးစွာကပင် ပြင်ဆင်တော်မူသော သန့်ရှင်းသောတဲတော်နှင့်တူသော ယဇ်ပလ္လင်ကို တည်စေဟု မိန့်တော်မူ၏။
9 သင်၏အမှုတို့ကိုသိ၍ဤလောကကို ဖန်ဆင်းတော်မူသောအခါ၊ မျက်မှောက်တော်၌ နှစ်သက်ဖွယ်ရာ၊ ပညတ်တော်များကို မှန်ကန်သောအရာကို သိသောသူသည် သင်နှင့်အတူ ဉာဏ်ပညာရှိ၏။
10 အို သန့်ရှင်းသော ကောင်းကင်ဘုံမှ၎င်း၊ ကိုယ်တော်၏ ဘုန်းအသရေတော်၏ ပလ္လင်တော်မှ၎င်း သူ့ကို စေလွှတ်တော်မူပါ။ သူသည် ကျွန်ုပ်နှင့်အတူ ရှိနေခြင်းအတွက်၊ သင့်အား နှစ်သက်သောအရာကို ကျွန်ုပ်သိမည်အကြောင်း၊
11 အကြောင်းမူကား၊ သူသည် ခပ်သိမ်းသောအရာတို့ကို သိနားလည်၍၊ ငါပြုသောအမှု၌ ငါ့အား သမ္မာသတိဖြင့် ပို့ဆောင်၍၊ သူ၏တန်ခိုး၌ ငါ့ကို စောင့်မလိမ့်မည်။
12 သို့ဖြစ်၍ ငါ၏အမှုတို့ကို လက်ခံရလိမ့်မည်၊ သို့လျှင်မင်း၏လူတို့ကို ဖြောင့်မတ်စွာစစ်ကြော၍ ငါ့အဖ၏ပလ္လင်၌ ထိုင်ထိုက်ပေမည်။
13 အကြောင်းမူကား၊ ဘုရားသခင်၏အကြံဉာဏ်ကို သိနိုင်သူကား အဘယ်သူနည်း။ သို့မဟုတ် သခင်ဘုရား၏အလိုတော်ကား အဘယ်သို့ထင်နိုင်သနည်း။
14 အကြောင်းမူကား၊ သေတတ်သောလူတို့၏ အကြံအစည်သည် ဆင်းရဲ၏။
15 အကြောင်းမူကား၊ ဖောက်ပြန်တတ်သော ကိုယ်ခန္ဓာသည် စိတ်ဝိညာဉ်ကို နှိမ့်ချ၍၊ မြေကြီးတဲသည် များစွာသော အရာတို့ကို ဆင်ခြင်တတ်သော စိတ်ကို နှိမ့်ချတတ်၏။
16 မြေကြီးပေါ်၌ရှိသော အရာတို့ကို ငါတို့သည် ခဲယဉ်းစွာ မှန်းဆတတ်ကြ၏။ ငါတို့ရှေ့၌ရှိသော အရာတို့ကို ငါတို့သည် ကြိုးစားအားထုတ်လျက် ရှာတွေ့ကြလိမ့်မည်။ ကောင်းကင်ဘုံ၌ ရှိသောအရာတို့ကိုမူကား၊
17 ပညာကိုပေး၍ သန့်ရှင်းသောဝိညာဉ်တော်ကို အထက်အရပ်မှ စေလွှတ်တော်မူသည်မှတပါး၊
18 အကြောင်းမူကား၊ မြေကြီးပေါ်၌နေသောသူတို့၏လမ်းတို့ကို ပြုပြင်၍၊ လူတို့သည် သင့်အားနှစ်သက်သောအရာတို့ကို သွန်သင်ခံရ၍၊ ပညာအားဖြင့် ကယ်တင်ခြင်းသို့ ရောက်ကြ၏။

အပိုင်း 10

1 သူတပါးတည်းသာလျှင် ဖန်ဆင်းခံရသော ဤလောက၏ အဦးဆုံးသောအဘကို စောင့်ထိန်း၍၊
2 ခပ်သိမ်းသောအရာတို့ကို အုပ်စိုးရသောအခွင့်ကို ပေးတော်မူ၏။

3 မတရားသောသူသည် အမျက်ထွက်၍ ထွက်သွားသောအခါ၊ မိမိညီကိုသတ်သော ဒေါသကြောင့်လည်း ဆုံးလေ၏။
4 မြေကြီးသည် ရေလွှမ်းမိုးခြင်းသို့ ရောက်သော အကြောင်းကြောင့်၊ ဉာဏ်ပညာသည် တဖန်ထိန်းသိမ်း၍ ဖြောင့်မတ်သောသူတို့၏ လမ်းစဉ်ကို သေးငယ်သော သစ်သားဖြင့် လမ်းညွှန်ခဲ့သည်။
5 ထိုမှတပါး၊ သူတို့၏ဆိုးညစ်သောပူးပေါင်းကြံစည်မှုတွင် တပါးအမျိုးသားတို့သည် အရှက်ကွဲကြပြီး၊ သူမသည် ဖြောင့်မတ်သူများကို ရှာဖွေတွေ့ရှိကာ၊ ဘုရားသခင်အား အပြစ်ကင်းစွာ ထိန်းသိမ်းစောင့်ရှောက်ကာ သားတော်အပေါ် သနားညှာတာသောကရုဏာကို ဆန့်ကျင်ဘက်၌ ခိုင်ခံ့စေခဲ့သည်။
6 မ တော် တ ရား သော သူ ဆုံး သွား သော အ ခါ၊ ဖြောင့် မတ် သော သူ သည် မြို့ ငါး မြို့ သို့ ကျ သော မီး မှ ထွက် ပြေး သော သူ ကို ကယ် လွှတ် တော် မူ ၏။
7 ယနေ့တိုင်အောင် ဆိုးသွမ်းသောမြေသည် သက်သေခံချက်ဖြစ်ပြီး၊ အမှည့်မမှည့်သောအပင်များဖြစ်ပေသည်၊ ဆားတိုင်သည် မယုံကြည်သူ၏ အထိမ်းအမှတ်ကျောက်ဖြစ်ပေ၏။
8 အကြောင်းမူကား၊ ဉာဏ်ပညာနှင့်မစပ်ဆိုင်၊ ကောင်းသောအရာကို မသိသောကြောင့်၊ မိုက်မဲခြင်း၏ အောက်မေ့ရာကို ဤလောက၌ ချန်ထားခဲ့သည်ဖြစ်၍၊ ပြစ်မှားမိသောအမှု၌ ပုန်းကွယ်၍ မနေနိုင်၊
9သို့ သော် ဉာဏ် ပညာ သည် မိ မိ အပေါ် သို့ ရောက် သော သူ တို့ အား ကိုက် ခဲ ခြင်း မှ လွှ တ် မြောက် ၏။
10 ဖြောင့်မတ်သောသူသည် ညီတော်၏ဒေါသအမျက်မှ ပြေးသောအခါ၊ မှန်ကန်သောလမ်းခရီး၌ ပို့ဆောင်၍၊ ဘုရားသခင်၏နိုင်ငံတော်ကို ပြ၍၊ သန့်ရှင်းသောအရာတို့ကို သိစေ၍၊ ခရီးသွားခြင်း၌ ကြွယ်ဝစေ၍၊ အားထုတ်ခြင်း၏ အကျိုးကို တိုးပွားစေ၏။
11ထို သူ ကို ညှဉ်း ဆဲ သော သူ တို့ ၏ လော ဘ ကြီး သော အ ခါ သူ သည် သူ့ အနား တွင် ရပ် ၍ စည်း စိမ် ရှိ စေ ၏။
12 သူသည် ရန်သူတို့လက်မှ ကွယ်ကာ၍၊ ချောင်းမြောင်းသောသူတို့လက်မှ ကယ်တင်၍၊ ကုသိုလ်တရားသည် ခပ်သိမ်းတို့ထက် တန်ခိုးကြီးကြောင်းကို သိစေခြင်းငှာ၊
13 ဖြောင့် မတ် သော သူ ကို ရောင်း လိုက် သော အ ခါ မိ မိ သည် မိ မိ ကို မ စွန့် ဘဲ၊ ဒု စ ရိုက် လက် မှ ကယ် တင် တော် မူ ၏။- သူ နှင့် အ တူ တွင်း သို့ ဆင်း သွား ၏။
14 နိုင်ငံတော်၏ရာဇလှံတံကိုရှင်း၊ ညှဉ်းဆဲသောသူတို့တဘက်၌ အာဏာမဆောင်မှီတိုင်အောင် သူ့ကိုချည်နှောင်ခြင်းမပြုစေနှင့်။ သူ့ကိုစွပ်စွဲသောသူတို့မူကား၊ မုသာကိုပြ၍ ထာဝရဘုန်းအသရေကို ပေးလေ၏။
15 သူ သည် ဖြောင့် မတ် သော သူ တို့ နှင့် အ ပြ စ် ကင်း သော အမျိုး အ နွယ် ကို ညှဉ်း ဆဲ သော ပြည် မှ ကယ် နုတ် တော် မူ ၏။
16 သူသည် ထာဝရဘုရား၏ကျွန်၏ဝိညာဉ်ထဲသို့ဝင်၍၊
17 ဖြောင့်မတ်သောသူတို့အား သူတို့၏ကြိုးစားအားထုတ်မှု၏ဆုလာဘ်ကို ပေးဆောင်၍၊ အံ့သြဖွယ်သောလမ်းကို ညွှန်ပြ၍၊ နေ့အချိန်၌ ဖုံးလွှမ်းခြင်းငှါရှင်း၊
18 သူတို့ကို ဒေးပင်လယ်ကိုဖြတ်၍ များစွာသောရေဖြင့် ပို့ဆောင်၍၊
19 သူ တို့ သည် ရန် သူ တို့ ကို ရေ နစ် ၍ န က် နဲ သော အ တွင်း မှ ထုတ် လွှတ် တော် မူ ၏။
20 ထို့ကြောင့် ဖြောင့်မတ်သောသူသည် မတရားသောသူတို့ကို လုယူဖျက်ဆီး၍၊ အိုထာဝရဘုရား၊ ကိုယ်တော်၏ သန့်ရှင်းသောနာမတော်ကို ချီးမွမ်း၍၊ သူတို့အတွက် တိုက်ပွဲဝင်သောလက်တစ်ဖက်တည်းဖြင့် ချီးမြှောက်တော်မူပါ။
21 အကြောင်းမူကား၊ ပညာသည် စကားမပြောသောသူတို့၏ နူတ်ကိုဖွင့်၍၊

အပိုင်း 11

1 သန့်ရှင်းသောပရောဖက်၏လက်၌ သူတို့၏အကျင့်ကို ကြီးပွားစေ၏။
2 လူ မရှိ သော တော ကန္တာ ရ သို့ သွား ၍ လ မ်း မ ရှိ သော အ ရပ်၌ တဲ များ ဆောက် ကြ ၏။
3 ရန်သူတို့ဘက်၌ ရပ်၍ ရန်သူတို့ကို လက်စားချေကြ၏။
4 သူတို့သည် ရေငတ်သောအခါ၊ သင့်အား ခေါ်၍ မီးကျောက်ထဲက ရေကို ပေးသဖြင့်၊ သူတို့သည် ကျောက်ခဲထဲက ရေကို ငြိမ်းစေ၏။
5 အကြောင်းမူကား၊ ရန်သူတို့သည် အဘယ်အရာအားဖြင့် အပြစ်ပေးခံရကြသနည်း။

6အ ကြောင်း မူ ကား၊ ညစ် ညူး သော အ သွေး
ဖြင့် ထာ ဝ ရ စီးဆင်း သော မြစ် အ ရာ၌၊
7 နို့စို့သူငယ်တို့ ကွပ်မျက်ခြင်းကိုခံရသော ထိုပညတ်တော်၏
ထင်ရှားသော ဆုံးမစာကြောင့်၊ သင်သည် သူတို့အား မမျှော်လင့်
သောနည်းဖြင့် ရေများစွာကို ပေးတော်မူ၏။
8ထို အ ခါ ရေ ငတ် ခြင်း ကို ခံ ရ သော အ
ခါ သူ တို့ ၏ ရန် သူ တို့ အား မည် သို့ အ ပြ
စ် ပေး တော် မူ ကြောင်း ကို လည်း ကောင်း
ဘော် ပြ လော့။
9 အကြောင်းမူကား၊ သူတို့သည် စစ်ကြောခြင်းကို ခံရသော်လ
ည်း၊ ကရုဏာဖြင့် ဆုံးမခြင်းကို ခံရသောအခါ၊ မတရားသောသူ
တို့သည် ဒေါသအမျက်နှင့် ညှဉ်းဆဲခြင်းကိုခံရ၍ တရားသောသူ
ထက် အခြားသောနည်းဖြင့် ရေငတ်ကြသည်ကို သိကြ၏။
10 အကြောင်းမူကား၊ သင်သည် အဘကဲ့သို့သတိပေး၍ ကြိုး
စားအားထုတ်သော်လည်း၊ အခြားသောသူသည် ပြင်းထန်သော
ရှင်ဘုရင်ကဲ့သို့ အပြစ်စီရင်၍ ဒဏ်ပေးတော်မူ၏။
11 ပျက်ကွက်သည်ဖြစ်စေ၊ ရှိသည်ဖြစ်စေ၊
12 အကြောင်းမူကား၊ သူတို့၌ နှစ်ဆသော ဝမ်းနည်းခြင်းနှင့် လွန်
လေပြီးသော အရာတို့ကို အောက်မေ့ခြင်းအတွက် ညည်းတွားခြ
င်း သက်ရောက်လေ၏။
13အ ကြောင်း မူ ကား၊ အ ခြား သူ တို့ အား
အ ကျိုး ပေး ခြင်း အား ဖြင့် ကြား ရ သော
အ ခါ ထာ ဝ ရ ဘု ရား အား အ ကျိုး အ သ
က် ရှိ ကြ ၏။
၁၄ မထီမဲ့မြင်ပြု၍ အရိုအသေပြုသော သူသည် ကြာမြင့်စွာသော
နို့စို့သူငယ်တို့၏ အမွေးအမှင်ကို လွှင့်မပစ်မီတွင်၊ အဆုံး၌ ဖြစ်
လေရာသည်ကို မြင်သောအခါ ကြည်ညိုကြ၏။
15 သို့ရာတွင်၊ သူတို့သည် လှည့်ဖြားခြင်းခံရသော သူတို့၏ဆိုး
ညစ်မိုက်မဲသော ကိရိယာများကြောင့်၊ အကြောင်းမဲ့ မြွေများနှင့်
ယုတ်မာသော သားရဲများကို ကိုးကွယ်ခဲ့ကြရာ၊ သင်သည် ယုတ္တိ
မဲ့သော သားရဲအမြောက်အမြားကို သူတို့အပေါ်သို့ ဒဏ်ပေးစေ
တော်မူခဲ့၏။
16 လူ သည် ပြစ် မှား မိ သော အ မှု ကို လ
ည်း ကောင်း ဒဏ် ရာ ခံ ရ မည် ကို သိ စေ ခြ
င်း ငှာ၊
17 အကြောင်းမူကား၊ အနန္တတန်ခိုးရှင် လက်တော်သည် လော
ကကို ပုံသဏ္ဍာန်နှင့် ကင်းစင်စေသော အနန္တတန်ခိုးရှင် လက်
တော်ဖြစ်သောကြောင့်၊
18 သို့မဟုတ် ဒေါသနှင့် ပြည့်စုံသော သားရဲ၊ အသစ်ဖန်တီးထား
သော၊ မီးခိုးငွေ့ သို့မဟုတ် ညစ်ညမ်းသော မီးခိုးငွေ့များကို ရှူရှို
က်မိသည်၊ သို့မဟုတ် သူတို့၏ မျက်လုံးများမှ ကြောက်မက်ဖွ
ယ်ရာ တောက်တောက်များကို ရှူရှိုက်သည် ။
19ထို့ ကြောင့်၊ ထို အ မှု သည် တ ပြိုင် နက် ပင်
အ ပြစ် များ ကို ပေး ဆောင် နိုင် ရုံ မျှ မက၊
ကြောက် မက် ဖွယ် သော အ မြင် သည် လည်း
ထို သူ တို့ အား လုံး လုံး ပျက် စီး စေ ၏။
20 အကယ်စင်စစ်၊ ဤအစွမ်းများမပါဘဲ၊ ၎င်းတို့သည် ဒဏ်ချ
က်ကြောင့် ညှဉ်းပန်းနှိပ်စက်ခြင်းကို ခံရပြီး ပေါက်ကွဲသံကြီးတစ်ခု
ဖြင့် ပြိုလဲသွားကာ ကိုယ်တော်၏ တန်ခိုးတော်ဖြင့် အရပ်ရပ်သို့
ပြန့်ကျဲသွားပေသည်၊ သို့သော်၊ သင်သည် အရာခပ်သိမ်းကို အ
တိုင်းအတာ၊ အရေအတွက်၊ အလေးချိန်ဖြင့် အမိန့်ပေးထားပါ
သည်။
21 အကြောင်းမူကား၊ သင်သည် အလိုရှိသောအခါ၌ သင်၏
ကြီးမြတ်သော ခွန်အားကို ပြသနိုင်၏။ သင်၏လက်ရုံးတန်ခိုးကို
အဘယ်သူခံနိုင်မည်နည်း။
22 အကြောင်းမူကား၊ သင့်ရှေ့၌ ကမ္ဘာတစ်ဝှမ်းလုံးသည် ချိန်ခွင်
လေးတစ်စေ့ကဲ့သို့၊ အကယ်စင်စစ်၊ မြေကြီးပေါ်သို့ ကျလာသော
နံနက်နှင်းရည်တစ်စက်ကဲ့သို့ပင်။
23 အလုံးစုံတို့ကို သနားတော်မူပါ။ အကြောင်းမူကား၊ သင်သ
ည် ခပ်သိမ်းသောအရာတို့ကို တတ်စွမ်းနိုင်၍၊ လူတို့၏အပြစ်ကို
ပြုပြင်သင့်သောကြောင့်၊
24 အကြောင်းမူကား၊ သင်သည် ရှိသမျှသောအရာတို့ကို ချစ်၍၊
ကိုယ်လုပ်သမျှသောအရာကို စက်ဆုပ်ရွံရှာတော်မူ၏။
25 ကိုယ် တော် ၏ အ လို တော် မ ဟုတ် လျှင်
အ ဘယ် သို့ ခံ ရပ် နိုင် မည် နည်း။ မခေါ်ဘဲနေလျှ
င် စောင့်ရှောက်ခြင်း ခံရမည်။
26 သို့ရာတွင်၊ ကိုယ်တော်သည် အလုံးစုံတို့ကို နှမြောတော်မူ
၏။ အကြောင်းမူကား၊ သူတို့သည် ကိုယ်တော်ကို ချစ်မြတ်နိုး
သော သခင်၊

အပိုင်း 12

1 အကြောင်းမူကား၊ မပျက်စီးနိုင်သော ဝိညာဉ်တော်သည် အ
ရာခပ်သိမ်း၌ ရှိတော်မူ၏။
2 သို့ဖြစ်၍၊ ပြစ်မှားသောသူတို့အား ငယ်သေးသောနည်းဖြင့် ဆုံး
မတော်မူပါ။ သူတို့သည် ပြစ်မှားမိသော ဒုစရိုက်များကို စွန့်ပယ်

ပြီး ကိုယ်တော်ကို ယုံကြည်စေခြင်းငှာ၊ သူတို့ပြုမိသော ဒုစရိုက်
ကို အောက်မေ့စေခြင်းဖြင့် သတိပေးနှိုးဆော်ပါ။
3 အကြောင်းမူကား၊ ကိုယ်တော်၏ သန့်ရှင်းသောပြည်၌ နေထိုင်
သော အသက်ကြီးသူတို့ကို အကျွန်ုပ်တို့ ဘိုးဘေးတို့လက်ဖြင့် ဖျ
က်ဆီးခြင်းငှါ အလိုတော်ရှိသည်ဖြစ်၍၊
4 စုန်းမအတတ်၊ မကောင်းသော ယဇ်ပူဇော်ခြင်းတို့ကို ပြုခြင်းအ
တွက် သင်သည် မုန်းတီးသောသူ၊
5 ထိုမှတပါး၊ ထိုမညှာတာသော လူသတ်သမားများ၊ လူ၏အ
သားကို ကိုက်စားသောသူများ၊ သွေးပွဲများ၊
6 သူတို့ ၏ ရုပ် တု ကိုးကွယ် သော အမှု ထမ်း
များ၊ မိ မိ တို့ လက် နှင့် သတ် သော မိ မိ
တို့ ၏ အ လယ် မှ ယဇ် ပု ရော ဟိတ် များ
နှင့် အ ကူ အ ညီ မဲ့ နေ ကြ ၏။
7 အ ခြား သော သူ တို့ ထက် သင် အ မြတ် ခံ
သော ပြည် သည် ဘု ရား သ ခင် ၏ သား
မြေး တို့ ၏ နယ် မြေ ဖြစ် စေ ခြင်း ငှာ၊
8 သို့ရာတွင်၊ သင်သည် ယောက်ျားကဲ့သို့ နှမြော၍ တရွေ့ရွေ့ ဖျ
က်ဆီးခြင်းငှာ၊ သင်၏ အလုံးအရင်း၏ ရှေ့ပြေးဖြစ်သော ထဘီ
တို့ကို စေလွှတ်တော်မူ၏။
9 တရား သော သူ တို့ ကို ဖြောင့် မတ် သော သူ
တို့ လက် အောက် သို့ မ ရောက် နိုင် ဘဲ၊ ကြမ်း
ကြုတ် သော သား ရဲ တို့ နှင့် တစ် ပြိုင် နက် ဖျ
က် ဆီး ခြင်း ကို မ ခံ နိုင် ဘဲ၊ ကြမ်းတမ်း
သော စကား ဖြင့်၊
10 သို့ရာတွင်၊ သူတို့အပေါ်၌ သင်၏တရားစီရင်ချက်တို့ကို တန
ည်းနည်းနှင့် စီရင်တော်မူခြင်းဖြင့်၊ သင်သည် ၎င်းတို့အား လူမိုက်
မျိုးဆက်တစ်ခုဖြစ်ကြောင်း မသိဘဲ၊ ၎င်းတို့အား နောင်တရစေမ
ည့် နေရာကို ပေးခဲ့ကာ၊ ၎င်းတို့၏ ဒေါသများ ပေါက်ဖွားလာ
ကာ ၎င်းတို့၏ ဉာဏ်ရည်ဉာဏ်သွေးသည် မည်သည့်အခါမျှ
ပြောင်းလဲမည် မဟုတ်ပေ။
11 အကြောင်းမူကား၊ ရှေးဦးစွာမှစ၍ ကျိန်ဆဲသောအမျိုးအနွ
ယ်ဖြစ်၏။ အကြင်သူသည် ပြစ်မှားမိသော အပြစ်အတွက် လွတ်
မည်ကို ကြောက်ရွံ့၍ လည်း မပြု၊
12 သင်သည် အဘယ်သို့ပြုသနည်းဟု အဘယ်သူပြောနိုင်သန
ည်း။ သင်၏တရားစီရင်ခြင်းကို အဘယ်သူခံနိုင်မည်နည်း။ ပျက်
စီးခြင်းသို့ရောက်သော တပါးအမျိုးသားတို့အဘို့၊ အဘယ်သူတ
ရားစီရင်မည်နည်း။ မတရားသော သူတို့အတွက် လက်စားချေခြ
င်းငှာ သင့်တဘက်၌ အဘယ်သူ လာမည်နည်း။
13 အကြောင်းမူကား၊ သင်၏တရားစီရင်ခြင်းသည် မတရား
ကြောင်းကို သင်ပြနိုင်တော်မူသော ဘုရားသခင်မှတပါး၊
14 သင်သည် အပြစ်ပေးသော မည်သူ့ကိုမျှ သင့်အား ရှင်ဘုရင်
ဖြစ်စေ၊
15 အကြောင်းမူကား၊ သင်သည် ကိုယ်ဖြောင့်မတ်သည်ဖြစ်၍၊ ခ
ပ်သိမ်းသောအရာတို့ကို ဖြောင့်မတ်စွာ စီရင်တော်မူသည်ဖြစ်၍၊
အပြစ်ပေးထိုက်သောသူကို အပြစ်စီရင်ခြင်းငှာ သင်၏တန်ခိုးနှင့်
မကိုက်ညီဟု ထင်မှတ်လျက်၊
16 အကြောင်းမူကား၊ ကိုယ်တော်၏တန်ခိုးသည် ဖြောင့်မတ်ခြ
င်း၏အစဖြစ်ပြီး၊ ကိုယ်တော်သည် ခပ်သိမ်းသောအရှင်ဖြစ်တော်
မူသောကြောင့်၊
17 အကြောင်းမူကား၊ သင်သည် တန်ခိုးနှင့်ပြည့်စုံသည်ဟု လူတို့
သည် မယုံသောအခါ၊ သင်၏အစွမ်းသတ္တိကိုပြ၍၊ သိသောသူ
တို့တွင် ရဲရင့်ခြင်းအကြောင်းကို ထင်ရှားစေတော်မူ၏။
18 ကိုယ် တော် မူ ကား၊ ကိုယ် တော် ၏ တန်
ခိုး ကို ကျွမ်းကျင် ပိုင် နိုင် စွမ်း ရှိ ၍ တရား မျှ
တ စွာ စီ ရင် လျက်၊ အ ကျွန်ုပ် တို့ အား ကြီး
စွာ သော ကျေး ဇူး တော် နှင့် အ မိန့် ပေး
တော် မူ သည် အ ကြောင်း မူ ကား၊ သင် အလို
ရှိ သော အ ချိန် ၌ ပါ ဝါ ကို သုံး နိုင် ၏။
19 သို့ရာတွင်၊ ဖြောင့်မတ်သောသူသည် သနားညှာတာရမည်ဖြ
စ်ပြီး၊ သင်သည် အပြစ်များအတွက် နောင်တရစေမည့် မျှော်လင့်
ချက်ကောင်းများဖြစ်စေရန်၊ သင်၏လူတို့ကို ထိုသို့သောအကျင့်
များဖြင့် သွန်သင်ထားပြီလော။
20 အကြောင်းမူကား၊ သင်သည် သင်၏သားမြေးတို့၏ရန်သူတို့
ကို စစ်ကြော၍ သေလောက်အောင် စီရင်ခြင်းခံရသော သူကို
ဤကဲ့သို့ ဆင်ခြင်ခြင်းဖြင့်၊ သူတို့ကို အချိန်နှင့်နေရာကို ပေး၍၊
သူတို့သည် သူတို့၏မနာလိုမှုဘေးမှ လွတ်မြောက်နိုင်စေမည့်အ
ကြောင်း၊
21 သင်သည် အဘယ်သူ၏ အဘတို့အား ကျိန်ဆို၍၊ ကောင်း
သော ကတိတော်များနှင့် ပဋိညာဉ်ဖွဲ့သော သင်၏သားတို့ကို အ
ဘယ်မျှလောက် ကြီးစွာသော ရှုထောင့်ဖြင့် စစ်ကြောစီရင်သန
ည်း။
22 ထို့ကြောင့်၊ ကိုယ်တော်သည် အကျွန်ုပ်တို့ကို ဆုံးမတော်မူ
သော်လည်း၊ ကိုယ်တော်သည် အကျွန်ုပ်တို့၏ ရန်သူတို့ကို အ
ဆတစ်ထောင် ဒဏ်ခတ်တော်မူသည်ဖြစ်၍၊ အကျွန်ုပ်တို့သည်
တရားစီရင်သောအခါ၊ ကိုယ်တော်၏ ကျေးဇူးတော်ကို ဂရုတစို
က် ဆင်ခြင်သင့်ပြီး ကျွန်ုပ်တို့ကိုယ်တိုင် တရားစီရင်ခံရသောအ
ခါတွင် ကရုဏာကို ရှာဖွေသင့်သည်ဟု ရည်ရွယ်ချက်ဖြင့်၊

23 သို့ဖြစ်၍၊ လူတို့သည် မတရားသဖြင့် လွန်ကျူးစွာ နေထိုင်ကြသော်လည်း၊ သင်သည် ၎င်းတို့ကို ၎င်းတို့၏ စက်ဆုပ်ရွံရှာဖွယ်များဖြင့် ညှဥ်းဆဲခဲ့သည်။
24 အကြောင်းမူကား၊ သူတို့သည် မှားယွင်းသောလမ်းဖြင့် အဝေးသို့သွား၍ ရန်သူများ၏ သားရဲတို့တွင်ပင် မထီမဲ့မြင်ပြု၍ ဉာဏ်မရှိသောသားရဲများအဖြစ် လှည့်ဖြားခြင်းခံရသော ဘုရားများအတွက် ချုပ်နှောင်ထားကြသည်။
25 ထို့ကြောင့်၊ ဆင်ခြင်ခြင်းမရှိဘဲ သားသမီးတို့အား မထီမဲ့မြင်ပြုစေခြင်းငှာ စီရင်ချက်ချတော်မူ၏။
26 သို့ရာတွင်၊ ထိုဆုံးမပဲ့ပြင်မှုဖြင့် ပြုပြင်မွမ်းမံခြင်းမပြုသောသူတို့မူကား၊ ထိုသူတို့နှင့် ပြစ်မှားသောသူတို့သည် ဘုရားသခင်နှင့် ထိုက်တန်သော တရားစီရင်ခြင်းကို ခံရကြလိမ့်မည်။
27 အကြောင်းမူကား၊ အပြစ်ပေးခံရသောအခါ၊ သူတို့သည် ဘုရားဟုထင်မှတ်သော သူတို့အတွက် အဘယ်အရာဖြစ်သည်ကို ကြည့်ရှုပါ။ ယခု သူတို့၌ အပြစ်ပေးခံရသည်ကို မြင်သောအခါ၊ မသိမီကပင် စစ်မှန်သော ဘုရားသခင်ဖြစ်တော်မူကြောင်း ဝန်ခံခဲ့ကြသည်၊ ထို့ကြောင့် သူတို့အပေါ်၌ လွန်ကဲစွာ ပြစ်တင်ရှုတ်ချကြသည်။

အပိုင်း 13

1 အကယ်စင်စစ် ဘုရားသခင်ကို မသိဘဲ မသိနားမလည်သော လူအပေါင်းတို့သည် အချည်းနှီးပင် ဖြစ်ကြပြီး၊ မြင်သော ကောင်းသော အရာများကို မသိနိုင်ပေ။
2 မီးဖြစ်စေ၊ လေဖြစ်စေ၊ လျင်မြန်သောလေဖြစ်စေ၊ ကြယ်များဖြစ်စေ၊ ကြမ်းတမ်းသောရေဖြစ်စေ၊ ကောင်းကင်မီးများဖြစ်စေ လောကကို အုပ်စိုးသောဘုရားများဟု မှတ်ယူပါ။
3 ဝမ်းမြောက်ခြင်းရှိလျှင် အဘယ်သူ၏ အလှတရားနှင့် ပြည့်စုံသနည်း၊ ထာ ဝ ရ ဘု ရား သည် မည် မျှ သာ မြတ် တော် မူ သ ည် ကို သိ စေ တော် မူ ၏။
4 သို့ရာတွင်၊ သူတို့၏ တန်ခိုးနှင့် သီလကြောင့် အံ့သြခြင်းရှိလျှင်၊ ၎င်းတို့ကို ဖန်ဆင်းသော ကိုယ်တော်သည် မည်မျှ သာ၍ တန်ခိုးကြီးသည်ကို နားလည်ပါစေ။
5 အကြောင်းမူကား၊ သတ္တဝါတို့၏ ကြီးမြတ်ခြင်းအဆင်းအားဖြင့်၊
6 သို့ သော် လည်း၊ ဤ အ ကြောင်း မူ ကား၊ အ ပြ စ် တင် ရန် နည်း ကြ သည် ကား၊ မှားယွင်း သော အ မှု တို့ ကိုစွန့် စား ၍ ဘု ရား သ ခ င် ကို ရှာ ၍ တွေ့ လို သော ကြောင့်၊
7 အကြောင်းမူကား၊ အမှုတော်၌ တသမတ်တည်းဖြစ်လျက်၊ စေ့စေ့ကြည့်ရှု၍ မြင်သော အရာတို့သည် လှပသောကြောင့်၊
8 မည်သို့ပင်ဆိုစေကာမူ၊
9 အကြောင်းမူကား၊ သူတို့သည် ဤမျှလောက်သာ သိနိုင်လျှင် ဤလောကကို ရည်မှန်းနိုင်ပေလိမ့်မည်။ သခင်ဘုရားကို အဘယ်သို့ စောလျင်စွာ မသိကြသနည်း။
10 သို့ရာတွင်၊ သူတို့သည် သနားစရာကောင်းပြီး သေနေသော အရာ၌မူကား၊ လူတို့၏လက်၊ ရွှေငွေလုပ်သော၊ သားရဲနှင့်တူသော အနုပညာ၊ သို့မဟုတ် အချည်းနှီးဖြစ်စေသော ကျောက်တုံးဟု ခေါ်ဝေါ်သော သူတို့၏မျှော်လင့်ချက်ကား၊ ရှေးလက်ဟောင်းတစ်ခု။
11 ယခုမူကား သစ်ခုတ်သမားသည် အကြံအစည်အလို့ငှာ သစ်ပင်တစ်ပင်ကို ခုတ်လှဲပြီးမှ သစ်သားဆုံကို ခုတ်ထစ်၍ ပတ်လည်ရှိ အခေါက်အားလုံးကို ကျွမ်းကျင်စွာ ချွတ်ကာ လှလှပပပြုလုပ်ပြီး လူ၏အသက်တာအတွက် သင့်လျော်သောအိုးကို ပြုလုပ်လေ၏။
12 မိမိအမဲသားကို ဝတ်ခြင်းငှါ ငြင်းဆန်ပြီးမှ၊
13 အချည်းနှီးသောအမှု၌ ငြင်းဆန်သော သစ်သားကောက်ရိုးဖြစ်၍၊ ထုံးတံနှင့်ပြည့်သော အချည်းနှီးသောအမှုကို ယူ၍ အခြားလုပ်စရာမရှိသောအခါ၊ ယောက်ျားပုံသဏ္ဍာန်နှင့် ပုံသွင်း၍၊
14 ယုတ်မာသောသားရဲကဲ့သို့ဖြစ်စေ ၊ ကြာဇံနှင့် အုပ်၍ နီသောဆေးနှင့် လိမ်းကျံ၍ အညစ်အကြေးရှိသမျှတို့ကို ဖုံးအုပ်စေ၏။
15 အဆင်ပြေသောအခန်းကို လုပ်ပြီးမှ၊ အုတ်ရိုး၌ထား၍ သံနှင့် အမြန်လုပ်လေ၏။
16 အကြောင်းမူကား၊ ပြိုလဲခြင်းငှါ မတတ်နိုင်သဖြင့်၊ ရုပ်တုဖြစ်သောကြောင့်၊
17ထို အ ခါ သူ သည် မိ မိ ၏ သား သ မီး တို့ အ ဖို့ မိ မိ ဉစ္စာ အ ဖို့ ဆုတောင်း ပ တ္တ နာ ပြု၍ အသက် နှင့် မ ဆိုင် သော သူ တို့ အား ပြော ဆို ခြင်း ကို မရှက် နှင့်။
18 အားနည်းသောသူကို ကျန်းမာစေခြင်းငှာ၊ သေသောသူအား အသက်သည် ဆုတောင်း၍၊ တတ်နိုင်သမျှ ကူညီရန် နှိမ့်ချစွာ နှိမ့်ချစွာ နှိမ့်ချစွာ နှိမ့်ချစွာ နှိမ့်ချ နှိမ့်ချစွာ နှိုးဆော် တောင်းပန်အပ်၏။
19 အရယူခြင်း နှင့် မိမိလက်ဖြင့် ကောင်းသောအောင်မြင်ခြင်းအတွက် မည်သည်မျှ မတတ်နိုင်ဆုံးသော စွမ်းရည်ကို တောင်းဆိုသည် ။

အပိုင်း 14

1 တဖန်၊ ရွက်လွှင့်ခြင်းငှါ ပြင်ဆင်လျက်၊ တဟုန်းဟုန်း လှိုင်းတံပိုးကို ဖြတ်ကူးအံ့သောငှါ ဆောင်သွားသော အိုးထက် သာ၍ပုပ်သောသစ်သားကို ခေါ်တော်မူ၏။
2 စေန်မုချ အမြတ်အစွန်းကို တောင့်တ၍ အလုပ်သမားသည် မိမိအတတ်ပညာဖြင့် တည်ဆောက်၏။
3 အို ခမည်းတော်၊ ကိုယ်တော်၏ ပရောဖက်ပြုခြင်းသည် အုပ်စိုးတော်မူ၏။ အကြောင်းမူကား၊ ကိုယ်တော်သည် ပင်လယ်၌လမ်းကိုငှင်း၊ လှိုင်းတံပိုး၌ လုံခြုံသောလမ်းကိုငှင်း ဖန်ဆင်းတော်မူ၏။
4 အန္တရာယ်ခပ်သိမ်းမှ ကယ်တင်နိုင်သည်ဟု ထင်ရှားသည်ကား၊ အကယ်စင်စစ် လူသည် အနုပညာမရှိသော ပင်လယ်သို့ သွားသော်လည်း၊
5 သို့ရာတွင်၊ သင်၏ဉာဏ်ပညာ၏အမှုတို့သည် ပျင်းရိခြင်းသို့မရောက်ဘဲ၊ ထို့ကြောင့် လူတို့သည် သစ်သားအပိုင်းအစ၌ အသက်ကိုစွန့်၍ ကြမ်းတမ်းသောပင်လယ်ကို အားနည်းသောအိုးဖြင့်ဖြတ်ကျော်ခြင်းမှ ကယ်တင်ခြင်းသို့ ရောက်ကြကုန်၏။
6 အကြောင်းမူကား၊ ရှေးကာလ၌လည်း၊ မာနကြီးသောဘီလူးတို့ ကွယ်ပျောက်သောအခါ၊ သင်၏လက်ဖြင့် အုပ်စိုးသော ဤလောက၏မျှော်လင့်ချက်သည် အားနည်းသောအိုးဖြင့် လွတ်သွား၍၊ ခေတ်အဆက်ဆက် အမျိုးအနွယ်ကို ချန်ထားခဲ့၏။
၇ အကြောင်းမူကား၊
8 လက်နှင့်လုပ်သောအရာမူကား၊ ဖန်ဆင်းတော်မူသောသူသည် ကျိန်ခြင်းခံရ၏။ ဖောက်ပြန်ပျက်စီးတတ်သောကြောင့် ဘုရားဟူ၍ ခေါ်ဝေါ်ကြကုန်၏။
9 အ ကြောင်း မူ ကား၊ မ တော် တ ရား သော သူ နှင့် သူ ၏ ဘု ရား သ ခင် သည် ဘု ရား သ ခင် ကို မုန်း တီး သော သူ နှင့် တူ ၏။
10အ ကြောင်း မူ ကား၊ ဖန်ဆင်း သော အ မှု ကို လုပ် သော သူ နှင့် တ ကွ အ ပြစ် ဒဏ် ခံ ရ လိမ့် မည်။
11 ထိုကြောင့် တပါးအမျိုးသားတို့၏ ရုပ်တုတို့အပေါ်၌ပင် လည်ပတ်ခြင်းခံရလိမ့်မည်။ အကြောင်းမူကား၊ သူတို့သည် ဘုရားသခင်၏ သတ္တဝါတို့၌ စက်ဆုပ်ရွံရှာဘွယ်သော၊ လူတို့၏ စိတ်ဝိညာဉ်၌ ထိမိ၍လဲစရာ၊ ပညာမဲ့တို့၏ ကျော့ကွင်းဖြစ်ကြ၏။
12 အကြောင်းမူကား၊ ရုပ်တုဆင်းတုကို ကြံစည်ခြင်းသည် ဝိညာဉ်ရေးရာ မတရားမေထုန်၏အစဖြစ်ပြီး၊ ၎င်းတို့ကို တီထွင်ခြင်းသည် အသက်၏ဖောက်ပြန်ခြင်းပင်ဖြစ်သည်။
13 အကြောင်းမူကား၊ သူတို့သည် အစအဦးမှမဟုတ်၊ အစဉ်အမြဲမဖြစ်ရ။
14 အကြောင်းမူကား၊ လူတို့၏အချည်းနှီးသောဘုန်းအသရေအားဖြင့် ဤလောကသို့ဝင်ကြ၍၊ မကြာမီ အဆုံးသို့ရောက်ကြလိမ့်မည်။
15 အကြောင်းမူကား၊ အချိန်မတန်မီ ဝမ်းနည်းပူဆွေးသော ဖခင်တစ်ဦးသည် မကြာမီ မိမိသား၏ရုပ်တုကို ဆောင်သွားသောအခါ၊ ယခုတွင် လူသေဖြစ်ခဲ့သည့် ဘုရားအဖြစ် ချီးမြှောက်ပြီး လက်အောက်ခံလူများထံ ပူဇော်သက္ကာများ ပေးအပ်ခဲ့သည်။
16 ထို အ ချိန် အ ခါ ၌ ခိုင် ခံ့ သော အ ကျ င့် တရား အား ဖြင့် ဘု ရား သ ခင် ၏ ပညတ် ချက် ဖြင့် ထု လုပ် သော ရုပ် တု များ ကို ဘု ရ င် တို့ အား ကိုး ကွယ် ကြ ၏။
17 လူတို့သည် အဝေး၌နေ၍ ရှိသေခြင်းမပြုကြဘဲ အဝေးမှနေ၍ မျက်ခွက်အတုကို ယူ၍ ချီးမြှောက်သော ရှင်ဘုရင်၏ ရုပ်တုကို အဆုံးတိုင်အောင် ထုလုပ်ကြ၏။ ရှိနေသကဲ့သို့ ပျက်ကွက်ခဲ့သည်။
18 ထို့ပြင် ပညာရှင်၏ အနည်းနှင့်အများ လုံ့လဝီရိယသည် မသိနားမလည်သူများကို ပို၍အယူသီးခြင်းသို့ ရှေ့တန်းတင်ရန် ကူညီပေးသည်။
19 အကြောင်းမူကား၊ သူသည် အခွင့်အာဏာရှိသူတစ်ဦးကို နှစ်သက်စေလိုသောဆန္ဒဖြင့် စွန့်စား၍ အကောင်းဆုံးဖက်ရှင်နှင့်ဆင်တူစေရန် သူ၏ကျွမ်းကျင်မှုအားလုံးကို တွန်းအားပေးခဲ့သည်။
20 ထို့ကြောင့်၊ အလုပ်၏ကျေးဇူးတော်အားဖြင့် ဆွဲဆောင်မှုရှိသော လူများစုသည် ယခုပင် သူ့ကို ယခင်ကထက် အနည်းငယ်သာ ဂုဏ်တင်ခဲ့သော ဘုရားအတွက် ယူသွားကြသည်။
21 ဤသည်ကား လောကကိုလှည့်ဖြားရန် အခါသမယဖြစ်ပေသည်- ဘေးဥပဒ်ဖြစ်စေရန် သို့မဟုတ် အာဏာရှင်ကိုဖြစ်စေ စေခိုင်းသောလူများအတွက် ကျောက်ခဲနှင့် အဆက်အသွယ်မရသောအမည်ကို သိမ်းဆည်းထားသည်။
22 ထိုမှတပါး၊ သူတို့သည် ဘုရားသခင်ကို သိကျွမ်းခြင်း၌ မှားယွင်းသောကြောင့်၊ အဝိဇ္ဇာစစ်ပွဲကြီးတွင် နေထိုင်ကြသော်လည်း ကြီးစွာသောဘေးဒဏ်များကို ငြိမ်သက်ခြင်းဟုခေါ်သည်။
23 အကြောင်းမူကား၊ သူတို့သည် သားသမီးများကို ယဇ်ပူဇော်ခြင်း၊ လျှို့ဝှက်အခမ်းအနားများကို အသုံးပြုခြင်း၊
24 သူတို့သည် အသက်ကိုငှင်း၊ ထိမ်းမြားလက်ထပ်ခြင်းကို မညစ်ညူးစေဘဲ၊ နောက်တဖန် တယောက်ကိုတယောက် သစ္စာဖောက်၍ သတ်သော်လည်း၊

25ထို ကြောင့် လူ အ ပေါင်း တို့ ၌ အ သွေး၊ လူ သတ် ခြင်း၊ ခိုး ယူ ခြင်း၊ နှိမ့် ချ ခြင်း၊ ဖောက် ပြန် ခြင်း၊ သစ္စာ ဖောက် ခြင်း၊ ဖောက် ပြန် ခြင်း၊ လိမ် ညာ ခြင်း မှ ကင်း လွတ် စေ ခြင်း ဌာ၊

26 သူတော်ကောင်းတို့၏ ငြီးငွေ့ခြင်း၊ ကောင်းသောအလှည့်အပြောင်းကို မေ့လျော့ခြင်း၊ စိတ်ကို ညစ်ညူးစေခြင်း၊ ကြင်နာမှုပြောင်းလဲခြင်း၊ အိမ်ထောင်ရေးဖောက်ပြန်ခြင်း၊ အိမ်ထောင်ရေးဖောက်ပြန်ခြင်း၊

၂၇ အကြောင်းမူကား၊ အမည်မဖော်လိုသော ရုပ်တုများကို ကိုးကွယ်ခြင်းသည် မကောင်းမှု၏ အစ၊ အကြောင်းတရား၊ အဆုံးဖြစ်သည်။

28 အကြောင်းမူကား၊ သူတို့သည် ရွှင်လန်းသောအခါ၌ဖြစ်စေ၊ မုသာစကားကို ပရောဖက်ပြု၍ဖြစ်စေ၊ မတရားသောအသက်တာ၌ဖြစ်စေ သို့မဟုတ် ပေါ့ပေါ့တန်တန် ငြင်းဆိုခြင်းရှိသော်လည်းကောင်း၊

၂၉ အကြောင်းမူကား၊ အသက်မရှိသော ရုပ်တုတို့ကို ကိုးစားသည်တိုင်အောင်၊ မဟုတ်မမှန် ကျိန်ဆိုသော်လည်း စိတ်ထိခိုက်စရာမရှိပေ။

30 မည်သို့ပင်ဆိုစေကာမူ နှစ်မျိုးစလုံးအတွက် တရားမျှတစွာပြစ်ဒဏ်ပေးခြင်းခံရမည်၊ နှစ်ဦးစလုံးသည် ဘုရားသခင်ကို ကောင်းစွာမစဉ်းစားဘဲ ရုပ်တုများကို နာခံလျက်၊ သန့်ရှင်းခြင်းကို မထီမဲ့မြင်ပြု၍ လှည့်ဖြား၍ မတရားကျိန်ဆိုသောကြောင့်၊

31 အကြောင်းမူကား၊ ကျိန်ဆိုတော်မူသောသူတို့၏ တန်ခိုးမဟုတ်၊ မတရားသောသူတို့၏ အပြစ်ကို အစဉ်မပြတ် အပြစ်ပေးသော အပြစ်ရှိသောသူတို့၏ ဖြောင့်မတ်သော ဒဏ်ပေးမှုကား၊

အပိုင်း 15

1 အိုဘုရားသခင်၊ ကိုယ်တော်သည် သနားစုံမက်၍ သစ္စာရှိ၍၊ စိတ်ရှည်ခြင်း၊ ကရုဏာတော်ဖြင့် အရာခပ်သိမ်းကို အမိန့်ပေးတော်မူ၏။

2 အကြောင်းမူကား၊ ငါတို့သည် ဒုစရိုက်ကိုပြုလျှင်၊ ငါတို့သည် ကိုယ်တော်၏တန်ခိုးကိုသိ၍ ကိုယ်တော်ဖြစ်ကြ၏။ သို့သော်လည်း၊ အကျွန်ုပ်တို့သည် ကိုယ်တော်ကို ရေတွက်ခြင်းကိုခံရကြောင်းကို သိလျက်၊

3 အကြောင်းမူကား၊ သင့်ကို သိခြင်းသည် စုံလင်သော ဖြောင့်မတ်ခြင်းဖြစ်သည်၊ အကယ်စင်စစ်၊ ကိုယ်တော်၏ တန်ခိုးကို သိခြင်းသည် မသေနိုင်သော အမြစ်ဖြစ်သည်။

4 အကြောင်းမူကား၊ လူတို့၏ မိုက်မဲသော တီထွင်မှုသည် ငါတို့ကို မလှည့်ဖြားဘဲ၊ အရောင်အသွေး စုံလင်သော ပန်းချီဆရာ၏ ပန်းမပွင့်သော လုပ်အား၊

5 ထိုရုပ်တုကို တပ်မက်ခြင်းငှါ လူမိုက်တို့ကို ဖြားယောင်းသွေးဆောင်သဖြင့်၊ အသက်မရှိသော အသေရုပ်သဏ္ဍာန်ကို တောင့်တကြ၏။

6 ဖန်ဆင်းသောသူ၊ တပ်မက်သောသူ၊ ကိုးကွယ်သောသူတို့သည် မကောင်းသောအရာကို နှစ်သက်၍ ထိုအရာတို့ကို ကိုးစားထိုက်သောသူဖြစ်ကြ၏။

7 အကြောင်းမူကား၊ အိုးထိန်းသည်သည် နူးညံ့သိမ်မွေ့သော မြေကြီးကို ငါတို့အစေခံခြင်းငှါ များစွာသောအလုပ်ဖြင့် တန်ဆာကို ပုံဖော်တတ်၏။ အကယ်စင်စစ်၊ သန့်ရှင်းသောအသုံးအဆောင်တန်ဆာရှိသမျှတို့ကိုလည်း သန့်ရှင်းသောအသုံးအဆောင်နှင့် တန်ဆာရှိသမျှတို့ကိုလည်း ဆန့်ကျင်ဘက်ပြုစေတတ်၏။ အိုးထိန်းသည် ကိုယ်တိုင် စီရင်ဆုံးဖြတ်၏။

8 မိမိလုပ်အားကို မတရားသဖြင့် အသုံးချ၍ အချည်းနှီးသော ရွှံ့စေးနှင့်တူသော အချည်းနှီးသောဘုရားကို ဖန်ဆင်းတော်မူသည်ဖြစ်၍၊ ချေးငှားသော သူ၏အသက်သည် ကြီးရင့်သောအချိန်ကာလ၌ပင်၊ တောင်းဆိုခဲ့သည်။

9 သူသည် များစွာသောအလုပ်နှင့် အသက်တိုသည်ဖြစ်၍ ဂရုစိုက်သည်သာမက၊ ပန်းထိမ်ဆရာ၊ ပန်းထိမ်ဆရာတို့၌ ထူးချွန်ထက်မြက်သော ကြေးဝါသမားတို့ကဲ့သို့ အားထုတ်၍ အတုလုပ်ခြင်း၏ ဂုဏ်အသရေကို မှတ်တော်မူ၏။

10သူ ၏ စိတ် သည် ပြာ ဖြစ် ၏။ မြေ ကြီး ထက် မျှော် လင့် ချက် သည် ယုတ် မာ ၍ ရွှံ့ မြေ ထက် တန် ဖိုး နည်း သော သူ ၏ အသက် တာ ဖြစ် ၏။

11 အကြောင်းမူကား၊ မိမိဖန်ဆင်းတော်မူသောအရှင်၊ တက်ကြွသောစိတ်ဝိညာဉ်ကို နှိုးဆော်၍၊ အသက်ရှင်သောဝိညာဉ်ကို ရှူရှိုက်သောသူကိုငင်း မသိသောကြောင့်၊

12 ငါတို့မူကား၊ ငါတို့၏အသက်တာသည် အပျော်သဘောနှင့် ငါတို့၏အချိန်ကို ဤနေရာ၌ အမြတ်အစွန်းအဖြစ် မှတ်ယူကြကုန်၏။ အကြောင်းမူကား၊ ငါတို့သည် မကောင်းသောနည်းဖြင့်သော်လည်းကောင်း အရပ်ရပ်ကို ရမည်ဟု ဆိုကြ၏။

13 အကြောင်းမူကား၊ ဤလူသည် ကြွပ်ဆတ်သောအိုးများနှင့် ရုပ်တုဆင်းတုများကို ပြုလုပ်၍ အခြားသူများထက် စော်ကားရန် မိမိကိုယ်မိမိ သိသည်။

14 မင်း ရဲ့ လူ တွေ ကို အုပ် ချုပ် ခံ ရ တဲ့ ရ
န် သူ တွေ ဟာ အမိုက် ဆုံး ဖြစ် ပြီး က လေး
တွေ ထက် ပို ပြီး စိတ် ဆင်းရဲ ကြ တယ်။
15 အကြောင်းမူကား၊ တပါးအမျိုးသားတို့၏ ရုပ်တုဆင်းတု
တော်ရှိသမျှတို့ကို နတ်ဘုရားများဟု ထင်မှတ်ကြ၍၊ မြင်ရန် မျ
က်စိ၊ နှာခေါင်း၊ အသက်ရှုရန်၊ နား၊ နား၊ လက်ချောင်း၊ ခြေတို့လ
ည်း နှေးတတ်၏။
16 အကြောင်းမူကား၊ လူသည် ဖန်ဆင်း၍၊ မိမိစိတ်ဝိညာဉ်ကို
ငှါးသောသူသည် ပုံသဏ္ဍာန်ကို ဆောင်တတ်၏။ သို့သော်လည်း၊
17 သေခြင်းသို့ရောက်ခြင်းငှာ လူဆိုးလက်နှင့်လုပ်တတ်၏။ အ
ကြောင်းမူကား၊ မိမိသည် မိမိကိုးကွယ်သောအရာထက် သာ၍မြ
တ်၏။ တခါအသက်ရှင်သော်လည်း၊
18 အကယ်စင်စစ်၊ သူတို့သည် အမုန်းဆုံးသော ထိုသားရဲတို့ကို
လည်း ကိုးကွယ်ခဲ့ကြသည်၊ အကြောင်းမှာ၊ အချို့မှာ အခြားသူ
များထက် သာ၍ဆိုးသည်။
19 သား ရဲ တို့ ကို ခံ စား လို သည့် အ တိုင်း
လှ သည် မ ဟုတ် ဘဲ၊ ဘု ရား သ ခင် ၏
ကျေး ဇူး တော် နှင့် ကောင်း ချီး မွမ်း ခြင်း ကို
မ ခံ ဘဲ နေ ကြ ၏။

အပိုင်း 16

1 ထို့ကြောင့်၊ သူတို့သည် ထိုက်သင့်သော ဒဏ်ခတ်ခြင်းကို ခံကြ
ရ၏။
2 ကိုယ် တော် ၏ လူ တို့ အား ကျေး ဇူး တင်
တော် မူ သော အ မှု အ ရာ၌ ထူး ဆန်း သော
အရသာ ရှိ သော အ သား၊ ငုံး များ ကို လည်း
ကောင်း နှီး ဆော် တော် မူ ၏။
3 သူတို့သည် အစာကို တောင့်တလျက်၊ သူတို့၌ လွှတ်လိုက်
သော သားရဲ၏ အကျည်းတန်သော မြင်ကွင်းအတွက် အဆုံးတို
င်အောင် သူတို့သည် အလိုရှိအပ်သော ဥစ္စာကို မြှာ်နိုးတတ်၏။
သို့သော်လည်း ဤအရာများသည် အချိန်တိုတိုအတွင်း ပင်ပန်း
နွမ်းနယ်မှုဒဏ်ကို ခံစားရပြီး ထူးဆန်းသောအရသာကို စားသုံး
သူများအဖြစ် သတ်မှတ်ခံရနိုင်သည်။
4 အကြောင်းမူကား၊ သူတို့အပေါ်၌ အာဏာရှင်ကို ကျင့်သုံး၍ မ
ရှောင်နိုင်ဘဲ ဆင်းရဲခြင်းသို့ ရောက်ရပေမည်၊ သို့သော် ၎င်းတို့
အား ရန်သူများ မည်သို့ ညှဥ်းပန်းနှိပ်စက်ခဲ့သည်ကိုသာ ဖော်ပြ
သင့်သည်။
5 အကြောင်းမူကား၊ ဤတိရစ္ဆာန်တို့အပေါ်၌ ကြောက်မက်ဘွယ်
သော ပြင်းစွာသော ပြင်းစွာသော သတ္တိရှိ၍၊ ကောက်သောမြွေ၏
အဆိပ်ဖြင့် ဆုံးသောအခါ၊ အမျက်တော်သည် အစဉ်အမြဲမတ
ည်။
6 သို့ရာတွင်၊ သူတို့သည် ကယ်တင်ခြင်းဆိုင်ရာ နိမိတ်လက္ခဏာ
ကို ဆောင်လျက်၊ တရားတော်ကို အောက်မေ့စေခြင်းငှာ၊ ဆုံးမခြ
င်း ခံရမည်အကြောင်း၊ ခဏတာ စိတ်ပူပန်ခြင်းသို့ ရောက်ကြ၏။
7 အကြောင်းမူကား၊ ရှေ့တော်သို့ လှည့်လာသောသူသည် မြင်မြ
င်သောအရာအားဖြင့် ကယ်တင်ခြင်းသို့မရောက်၊ လူအပေါင်းတို့
၏ ကယ်တင်ရှင်ဖြစ်တော်မူ၏။
8 ထို အ မှု ၌၊ သင် သည် ဒု စ ရိုက် ခပ် သိမ်း
တို့ မှ လွတ် မြောက် တော် မူ သည် ကို သင့် ရ
န် သူ တို့ အား ဝန် ခံ စေ တော် မူ ၏။
9 သူတို့သည် နှံကောင်နှင့် ယင်ကောင်များကို ကိုက်၍ အသက်
အတွက် ကုစားရန် မတွေ့ခဲ့ကြပေ။
10 သို့ရာတွင်၊ သင်၏သားတို့သည် အဆိပ်ရှိသော နဂါးတို့၏
သွားများ မအောင်နိုင်ကြ၊ အကြောင်းမူကား၊ ကိုယ်တော်၏ ကရု
ဏာတော်သည် အစဉ်အမြဲရှိ၍၊
11အ ကြောင်း မူ ကား၊ နှုတ် က ပတ် တော် ကို
အောက် မေ့ ရ မည် အ ကြောင်း ကြောင့်၊ အလျင်အ
မြန် ကယ်တင်ခြင်းသို့ ရောက်သည်ဖြစ်၍၊
12 အကြောင်းမူကား၊ သူတို့အား ကျန်းမာစေသော အသီးအနှံ
လည်းမဟုတ်၊ မုန့်ညက်အချပ်လည်းမဟုတ်၊ အိုထာဝရဘုရား၊
ခပ်သိမ်းသောအရာတို့ကို ငြိမ်းစေတော်မူသော နှုတ်ကပတ်
တော်မှတပါး၊
13 အကြောင်းမူကား၊ သင်သည် အသက်နှင့်သေခြင်း၏ အစွမ်း
သတ္တိရှိ၏။ သင်သည် ငရဲတံခါးသို့ပို့ဆောင်၍ တစ်ဖန်ပြန်ထ
မြောက်လေ၏။
14 လူသည် မိမိအငြိုးထားသောအားဖြင့် သတ်တတ်၏။ ဝိညာဉ်
ထွက်သောအခါ ပြန်မပြန်။ ဝိညာဉ်သည် ခံယူ၍ နောက်တဖန်မပြ
န်ရ။
15သို့ ရာ တွင် လက် မှ မ လွတ် နိုင်။
16 အကြောင်းမူကား၊ သင့်အား မသိသောတရားမဲ့သော သူတို့
သည် သင်၏လက်ရုံးခွန်အားဖြင့် ဒဏ်ခတ်ခြင်းကို ခံကြရ၏။
ထူးဆန်းသောမိုး၊ မိုးသီးမိုးရွာသဖြင့်၊ မရှောင်နိုင်ဘဲ ညှဥ်းဆဲခံရ
၍ မီးဖြင့် လောင်ကုန်၏။
17အ ကြောင်း မူ ကား၊ အံ့ သြ ဖွယ် အ ရာ
များ မှာ၊ ခပ် သိမ်း သော အ ရာ တို့ ကို ငြိမ်း

စေ သော မီး သည် ရေ ၌ ပို ၍ အား များ
ပါ ၏။
18 အကြောင်းမူကား၊ မတရားသောသူတဘက်၌ စေလွှတ်
သော သားရဲတို့ကို မလောင်စေခြင်းငှါ၊ သူတို့သည် ဘုရားသခင်
၏ တရားသဖြင့် နှိပ်စက်ညှဉ်းပန်းခြင်းကို ခံရသည်ကို ကိုယ်တိုင်
မြင်၍ ရိပ်မိကြလိမ့်မည်။
19 အခြားအချိန်၌ငင်းသည် မတရားသောပြည်၏အသီးအနှံများ
ကို ဖျက်ဆီးခြင်းငှာ မီး၏ထက်မြက်သော ရေအလယ်၌ပင်
လောင်လေ၏။
20 ကိုယ် တော် ၏ လူ တို့ အား ကောင်း ကင်
တ မန် တို့ ၏ အ စာ ဖြင့် ကျွေး မွေး တော်
မူ သော အ ရာ၌၊ လူ အ ပေါင်း တို့ ၏ ပျော် ရွှ
င် မှု ကို ရ နိုင် ၍ အရသာ အ ပေါင်း တို့ ကို
ခံ နိုင် စွမ်း ရှိ သော သူ တို့ အား ကောင်း က
င် က နေ ပေး တော် မူ ၏။
21 အကြောင်းမူကား၊ သင်၏စားနပ်ရိက္ခာသည် သင်၏ချိုမြိန်ခြ
င်းကို သင့်သားသမီးတို့အား ဘော်ပြ၍၊ စားသောသူ၏အစာစား
ခြင်းငှါ ကျွေးမွေးခြင်းငှါ၊ လူတိုင်းစိတ်ကြိုက်ဖြစ်တော်မူ၏။
22သို့ သော် နှင်း နှင့် ရေ ခဲ သည် မီး ကို ခံ နို
င် ရည် ရှိ ၍ အ ရည် မ ပျော် ဘဲ ရန် သူ
တို့ ၏ အ သီး အ နှံ များ ကို ပျက် စီး စေ
သည် ကို သိ ကြ လော့။
23 ဖြောင့် မတ် သော သူ တို့ ကို ကျွေး မွေး ခြ
င်း ငှာ၊ သူ ၏ အစွမ်း သတ္တိ ကို ပင် မေ့ လျော့
သွား ပြန် ၏။
24 အကြောင်းမူကား၊ ဖန်ဆင်းတော်မူသောအရှင်ဖြစ်တော်မူ
သော သင့်အား ဝတ်ပြုသော သတ္တဝါသည် မဖြောင့်မတ်သောသူ
တဘက်၌ ခွန်အားကို တိုးပွါးစေတတ်၏။
25ထို့ ကြောင့် ပင် လျှင် ခပ် သိမ်း သော အ မူ
တို့ သို့ ပြောင်း လဲ ခဲ့ ပြီး၊ လို အပ် သော သူ
တို့ ၏ စိတ် ဆန္ဒ အတိုင်း ခပ် သိမ်း သော အ
မှု ကို ကျွေး မွေး တော် မူ သော ကျေး ဇူး
တော် ကို နာ ခံ လျက်၊
26 အိုထာဝရဘုရား၊ ကိုယ်တော်သည် လူကို ကျွေးမွေးသော
အသီးအနှံမဟုတ်ကြောင်းကို ကိုယ်တော်၏သားမြေးတို့ သိစေ
တော်မူပါ။
27 အကြောင်းမူကား၊ နေရောင်ခြည်အနည်းငယ်ဖြင့် နွေးသောမီး
ကြောင့် မပျက်စီးသေးသော အရာတို့သည် မကြာမီ အရည်ပျော်
သွားသည်။
28 ကျေးဇူးတော်ကို ချီးမွမ်းခြင်းငှါ နေကို ကွယ်ကာ၍၊
29 အကြောင်းမူကား၊ ကျေးဇူးမသိတတ်သောသူတို့၏မျှော်လ
င့်ချက်သည် ဆောင်းရာသီနှင်းခဲကဲ့သို့ အရည်ပျော်၍ အကျိုးမ
မဲ့သောရေကဲ့သို့ ပြေးသွားလိမ့်မည်။

အပိုင်း 17

1 အ ကြောင်း မူ ကား၊ သင် တို့ ၏ အ စီရင်
ခံ ချက် များ သည် ကြီး မြတ် ၍ မ ပေါ် လွင် နို
င် သော ကြောင့်၊ မမွေး ဖွား သော စိတ် ဝိ ညာ
ဉ် တို့ သည် မှားယွင်း ကြ ပြီ၊
2 မတရားသောသူတို့သည် သန့်ရှင်းသောလူမျိုးကို ညှဉ်းဆဲခြင်း
ငှါ ကြံသောအခါ၊ မှောင်မိုက်ချုပ်နှောင်၍ ရှည်လျားသောညဥ့်အ
နှောင်အဖွဲ့တို့ဖြင့် ချုပ်နှောင်ထားလျက်၊ ထာဝရဘုရားတော်မှ နှ
င်ထုတ်ခြင်းခံရသော ထိုအရပ်၌ အိပ်ကြ၏။
3 အကြောင်းမူကား၊ သူတို့သည် လျှို့ဝှက်သောအပြစ်၌ ပုန်းရှော
င်နေရစဉ်တွင်၊ သူတို့သည် မေ့လျော့နေသော မှောင်မိုက်သော
ဖုံးအုပ်အောက်တွင် ကွဲလွင့်သွားကာ အလွန်အံ့ဩထိတ်လန့်
သွားကာ ထူးဆန်းသောအသွင်အပြင်များဖြင့် တုန်လှုပ်သွားကြ
သည်။
4 အကြောင်းမူကား၊ သူတို့ကို ချုပ်ကိုင်သောထောင့်သည် ကြော
က်လန့်ခြင်းမှ ကင်းဝေးစေသည်သာမက၊ ရေကျသကဲ့သို့ ဆူညံ
သံများက ၎င်းတို့ကို ဝိုင်း၍ လေးလံသောမျက်နှာဖြင့် ဝမ်းနည်း
ဖွယ်ရာ ရူပါရုံများ ပေါ်လာသည်။
5 မီး၏ တန်ခိုးသည် သူတို့အား အလင်းပေးနိုင်မည် မဟုတ်
ပေ။
6 ထိုအရပ်၌သာ အလိုလိုထွက်သော မီးသည် သူတို့အား အလွ
န်ကြောက်မက်ဘွယ်သော မီးဟု ထင်ရ၏။ အလွန်ထိတ်လန့်သ
ဖြင့်၊ မြင်သောအရာသည် မမြင်စဖူးထက် ဆိုးသည်ဟု ထင်မှတ်
ကြ၏။
7 မှော်ပညာ၏ ထင်ယောင်ထင်မှားခြင်းတို့ကို နှိမ့်ချ၍၊
8 အကြောင်းမူကား၊ ဖျားနာသောစိတ်ဝိညာဉ်မှ ကြောက်မက်ဖွ
ယ်ဒုက္ခများကို နှင်ထုတ်မည်ဟု ကတိပြုသောသူတို့သည် ရယ်
မောခြင်းငှာ ကြောက်ရွံ့ခြင်းသို့ရောက်ကြ၏။
9 ကြောက်မက်ဘွယ်သောအမှုကို မကြောက်ဘဲ၊ ဖြတ်သွားသော
သားရဲနှင့် မြွေတို့ ကဲ့ရဲ့ခြင်းကို ကြောက်ရွံ့လျက်၊

10 အ ဘယ် ဘက် မှ မ ရှောင် နိုင် သော လေ ကို မြင် ကြောင်း ငြင်း ဆို ၍ ကြောက် လ န့် ၍ သေ ကြ ၏။
11 အကြောင်းမူကား၊ မိမိသက်သေအားဖြင့် ပြစ်တင်ရှုတ်ချသော ဆိုးသွမ်းမှုသည် အလွန်ပြင်းထန်ပြီး ညတ္တာပ္ပစိတ်ဖြင့် ဖိနှိပ်ခံရကာ၊ ဆိုးရွားသောအရာများကို အမြဲကြိုတင်ခန့်မှန်းတတ်၏။
12အ ကြောင်း မူ ကား ကြောက် ရွံ့ ခြင်း သည် အ ကျိုး အ သက် ကို ပေး သော အ ကျိုး ပေး သော အ ကျိုး အ ကျိုး မှ အ ဘယ် အ ရာ မျှ မ ဟုတ်။
13 အတွင်းမှမျှော်လင့်ချက်သည် နည်းသည်ထက် မောဟကို ညှဉ်းဆဲခြင်းသို့ရောက်စေသော အကြောင်းတရားထက် ပို၍ရေတွက်သည်။
14 သို့ရာတွင်၊ သူတို့သည် အမှန်ပင် သည်းမခံနိုင်သော ထိုညတွင်ပင်၊ မလွှဲမရှောင်သာငရဲ၏ အောက်ခြေမှ ဆင်းသက်လာသော ထိုညတွင်ပင် သူတို့သည် အတူတူအိပ်ခဲ့ကြသည်၊
15 ကြီးကျယ်ခမ်းနားသော အသွင်အပြင်ဖြင့် တစ်စိတ်တစ်ပိုင်း တုန်လှုပ်ခြောက်ခြားကာ မူးမေ့လဲကျသွားကာ စိတ်နှလုံးပျက်ပြားသွားကာ ရုတ်တရက် ကြောက်လန့်၍ မရှာဘဲ သူတို့အပေါ်သို့ ရောက်လာသည်။
16သို့ ဖြစ် ၍ ထို သူ သည် လဲ ကျ လာ သူ မည် သည် ကား၊ သံ ကန့် လန့် ကာ မ ရှိ သော အ ကျဉ်း ၌ ချုပ် နှောင် လျက်၊
17 အကြောင်းမူကား၊ သူသည် လယ်လုပ်သူဖြစ်စေ၊ သိုးထိန်းဖြစ်စေဖြစ်စေ၊ လယ်လုပ်သူဖြစ်စေ ရှောင်လွှဲ၍မရနိုင်သော ထိုလိုအပ်ချက်ကို ခံနိုင်ရည်ရှိခဲ့သည်။ သူတို့အားလုံးသည် မှောင်မိုက်ကွင်းဆက်တစ်ခုနှင့် ချည်နှောင်ခံထားရသည်။
18 လေချွန်သံဖြစ်စေ၊ ပြန့်ကျဲနေသော အကိုင်းအခက်များကြားတွင် ငှက်အော်သံများဖြစ်စေ၊
19 သို့မဟုတ် ကြောက်မက်ဖွယ်ကောင်းသော ကျောက်တုံးများပစ်ချသံ၊ သို့မဟုတ် ပြေးလွှားနေသော သားရဲများကို မမြင်နိုင်သော ပြေးလွှားခြင်း သို့မဟုတ် တောရိုင်းတိရစ္ဆာန်ကြီးများ၏ ဟောက်သံ၊ သို့မဟုတ် လှိုဏ်ကြီးတောင်တန်းများမှ ပဲ့တင်သံ၊ ဤအရာတို့သည် ကြောက်လန့်ခြင်းသို့ ရောက်စေ၏။
20 အကြောင်းမူကား၊ လောကီသားတို့သည် ကြည်လင်သောအလင်းဖြင့် ထွန်းလင်း၍၊
21ထိုသူတို့အပေါ်၌ ကြီးစွာသောညဥ့်ကို လွှန်စေမည့် ထိုမှောင်မိုက်၏ပုံသဏ္ဍာန်ကို ဖြန့်ကျက်ထားသော်လည်း၊ သူတို့သည် အမှောင်ထက်သာ၍ ဝမ်းနည်းကြေကွဲကြသလော။

အပိုင်း 18

1 သို့ရာတွင်၊ ကိုယ်တော်၏သန့်ရှင်းသူတို့သည် အသံကိုကြား၍ သူတို့၏ပုံသဏ္ဍာန်ကို မမြင်ဘဲ၊ အလွန်ကြီးကျယ်သောအလင်းရောင်ရှိ၍၊ သူတို့သည် တူညီသောအရာများကို မခံစားခဲ့ရသောကြောင့် ပျော်ရွှင်သည်ဟု မှတ်ယူကြသည်။
2 ယခုမူကား၊ သူတို့သည် ယခင်က ပြစ်မှားခဲ့ဖူးသော သူတို့ကို မထိခိုက်စေသောကြောင့်၊ သူတို့သည် သူတို့ကို ကျေးဇူးတင်၍ ရန်သူဖြစ်ခဲ့သည့်အတွက် ခွင့်လွှတ်ပါရန် တောင်းပန်ကြသည်။
3 မသိသောခရီးလမ်းပြရန်၊ သူတို့ကို ဂုဏ်သရေရှိစွာ ဖျော်ဖြေရန် အန္တရာယ်ကင်းသော နေမင်းကြီးကို ပေးဆောင်မည့်အစား၊
4 အကြောင်းမူကား၊ သူတို့သည် အလင်းနှင့်ကင်းလွတ်ပြီး မှောင်မိုက်၌ အကျဉ်းချခံထိုက်သူများဖြစ်ကြပြီး၊ လောကီသားတို့အား အကျင့်ပျက်ခြစားသော အလင်းကို ပေးဆောင်မည့် သင်၏သားများကို ချုပ်တည်းထားခဲ့ကြသော၊
5 သန့်ရှင်းသူ၏သူငယ်တို့ကို သတ်မည်ဟု အကြံရှိသောအခါ၊ ကယ်တင်ခြင်းသို့ရောက်သော သူငယ်တယောက်ကို ဆုံးမခြင်းငှါ၊ သင်သည် သူတို့၏သားအလုံးအရင်းတို့ကို ယူသွား၍ အားကြီးသောရေဖြင့် လုံးလုံးဖျက်ဆီးတော်မူ၏။
6 သူတို့သည် အဘယ်ကျိန်ဆိုသည်ကို ယုံကြည်စိတ်ချကြောင်း သေချာစွာသိသောကြောင့် ထိုညတွင် ကျွန်ုပ်တို့၏ဘိုးဘေးများသည် အသိအမှတ်ပြုခံရပြီး နောက်ပိုင်းတွင် ပျော်ရွှင်ကြပေမည်။
7 သို့ ဖြစ် ၍ ဖြောင့် မတ် သော သူ တို့ ၏ က ယ် တင် ခြင်း နှင့် ရန် သူ တို့ ၏ ပျက် စီး ခြ င်း နှစ် ရပ် လုံး ကို သင် ၏ လူ တို့ လက် ခံ ရ ကြ ၏။
8 အကြောင်းမူကား၊ ကိုယ်တော်သည် အကျွန်ုပ်တို့၏ ရန်သူတို့ကို ဒဏ်ခတ်တော်မူသည်အတိုင်း၊ ကိုယ်တော်သည် ခေါ်တော်မူသော အကျွန်ုပ်တို့ကို ဘုန်းထင်ရှားစေတော်မူ၏။
9 အကြောင်းမူကား၊ သူတော်ကောင်းတို့၏ ဖြောင့်မတ်သော သားသမီးတို့သည် တိတ်တဆိတ် ယဇ်ပူဇော်၍ သန့်ရှင်းသူတို့သည် တပါးတည်းသော ကောင်းမှု ဒုစရိုက်ကို ဆက်ဆံသောသူကဲ့သို့ ဖြစ်စေခြင်းငှါ၊ တညီတညွတ်တည်း သဘောတူ၍ သန့်ရှင်းသော တရားတော်ကို စီရင်၍၊
10 တစ်ဖက်၌မူကား၊ ရန်သူတို့၏ အော်ဟစ်သံကို ကြားရ၍၊
11 သခင်နှင့်ကျွန်သည် တနည်းတဖုံအားဖြင့် အပြစ်ပေးခံရ၏။ ရှင်ဘုရင်ကဲ့သို့ပင် သာမာန်ပုဂ္ဂိုလ်ကို ဒုက္ခရောက်စေ၏။
12 ထိုကြောင့်၊ ထိုသူအပေါင်းတို့သည် မရေမတွက်နိုင်သော သေခြင်းတစ်မျိုးတည်းဖြင့် သေကြပြီ၊ အသက်ရှင်သောသူတို့ကို

မျှပ်ရန် မလုံလောက်။ အကြောင်းမူကား၊ သူတို့တွင် အမွန်မြတ်ဆုံးသော အမျိုးအနွယ်သည် တခဏခြင်းတွင် ပျက်စီးသွား၏။

13 အကြောင်းမူကား၊ သူတို့သည် အဘယ်အရာကိုမျှ မယုံကြည်ကြ။ သားဦးပျက်စီးသောအခါ၊ ဤလူမျိုးသည် ဘုရားသခင်၏သားတော်ဖြစ်ကြောင်း ဝန်ခံကြ၏။

14 အကြောင်းမူကား၊ ခပ်သိမ်းသောအမှုတို့သည် တိတ်ဆိတ်ငြိမ်သက်လျက်၊

15 အနန္တတန်ခိုးရှင်၏ နှုတ်ကပတ်တော်သည် ပျက်စီးခြင်း၏ပြည်အလယ်သို့ စစ်သူရဲကဲ့သို့၊ သင်၏ရာဇပလ္လင်မှ ကောင်းကင်မှ ခုန်ဆင်း၍၊

16 သင်၏အယောင်မဆောင်သော ဓားကို ထက်ထက်သောဓားကဲ့သို့ ယူဆောင်လာ၍၊ ခပ်သိမ်းသောအရာတို့ကို သေခြင်းနှင့် ပြည့်စေ၍၊ ကောင်းကင်ကို ထိသော်လည်း မြေကြီးပေါ်မှာ ရပ်နေ၏။

17ထို အ ခါ ရုတ် တ ရက် ကြောက် မက် ဖွယ် သော အိပ် မက် များ ကို မြင် ရ သော အ ရာ တို့ သည် စိတ် အ နာ အ ထိ ရောက် စေ ပြီး မ မျှော် လင့် ဘဲ ကြောက် မက် ဖွယ် တို့ အ ပေါ် သို့ ရောက် လာ ကြ ၏။

18 ထို အ ခါ ဤ အ ရပ် ၌ ပစ် ချ သော သူ တစ် ဦး နှင့် တစ် ဦး တစ် ဝက် သေ သော အ ရာ ၌သေ ခြင်း အ ကြောင်း ကို ဖော် ပြ ၏။

19 အကြောင်းမူကား၊ သူတို့သည် ပျက်စီးခြင်းသို့မရောက်၊ အဘယ်ကြောင့် ညှဉ်းဆဲခြင်းကို ခံရမည်ကို မသိမည်အကြောင်း၊ သူတို့အား နှောင့်ရှက်စေသော အိပ်မက်တို့သည် ထိုအရာကို ကြိုမြင်၍၊

20 မှန်ပါသည်၊ သေခြင်း၏အရသာသည် ဖြောင့်မတ်သောသူတို့ကိုလည်း ထိမိခဲ့ပြီး၊ လူများစုဝေးရာတော၌ ဖျက်ဆီးခြင်းခံရသော်လည်း၊ အမျက်ဒေါသသည် ကြာရှည်မခံပါ။

21 အကြောင်းမူကား၊ ပဋ္ဌနာပြု၍ နံ့သာပေါင်းကို ပူဇော်၍ အမျက်တော်ကို နှိမ့်ချ၍ ဘေးဥပဒ်ကို ချုပ်ငြိမ်းစေတော်မူသဖြင့်၊

22 သို့ ဖြစ် ၍ဘိုး ဘေး တို့ နှင့် ပြု သော ကျိန် ဆို သော ပ ဋိ ညာဉ် များ ကို စွပ် စွဲ ၍ အ ပြစ် ဒဏ် ပေး သော သူ အား နှုတ် က ပ တ် တော် ဖြင့် မ ဖျက် ဆီး ဘဲ အောင် နိုင် ၏။

23 အကြောင်းမူကား၊ ယခု သေလွန်သောသူတို့သည် အချင်းချင်း အမှိုက်ပုံဖြင့် လဲ၍နေကြသောအခါ၊ အမျက်တော်ရှိ၍ အသက်ရှင်သောသူတို့အား လမ်းခွဲတော်မူ၏။

24 အကြောင်းမူကား၊ ရှည်လျားသောအဝတ်တော်သည် တလောကလုံးရှိ၏။ ကျောက်တန်းလေးခု၌ ဘိုးဘေးတို့၏ဘုန်းအသရေကို၎င်း၊ ဘုရင်မင်းမြတ်၏ ခေါင်းတော်ပေါ်၌၎င်း၊

25 ဖျက်ဆီးသောသူသည် နေရာပေး၍ ကြောက်ရွံ့သောကြောင့်၊ သူတို့သည် အမျက်တော်ကို မြည်းစမ်းရုံမျှနှင့် လုံလောက်ပြီ။

အပိုင်း 19

1 မတရားသောသူမူကား၊ အဆုံးတိုင်အောင် သနားခြင်းမရှိဘဲ အမျက်တော်သည် သူတို့အပေါ်သို့ ရောက်လေ၏။

2 သူတို့ကို ထွက်ခွာရန် ချန်ထားခဲ့၍ အလျင်အမြန် လွှတ်လိုက်ခြင်းဖြင့် နောင်တရပြီး လိုက်ကြလိမ့်မည်။

3 လူသေတို့၏သင်္ချိုင်း၌ ငိုကြွေးမြည်တမ်းလျက် ညည်းတွားမြည်တမ်းကြစဉ်တွင်၊ အခြားသော မိုက်မဲသောကိရိယာကို ပေါင်းထည့်၍ ပျောက်ကွယ်သွားစေရန် တောင်းလျှောက်သော တရားခံပြေးအဖြစ် လိုက်သွားကြ၏။

4 အကြောင်းမူကား၊ သူတို့နှင့်ထိုက်တန်သော ကံကြမ္မာသည် ၎င်းတို့ကို ဤအဆုံးတိုင်အောင် ဆွဲငင်စေပြီး၊ သူတို့သည် ၎င်းတို့၏ညှဉ်းဆဲခြင်းဒဏ်ကို ခံလိုသော ပြစ်ဒဏ်ကို ပြည့်စုံစေခြင်းငှာ၊ ဖြစ်ခဲ့သောအရာတို့ကို မေ့လျော့စေ၍၊

5 ကိုယ်တော်၏လူတို့သည် အံ့သြဘွယ်သောလမ်းကို ရှောက်သွားစေခြင်းငှါ၊ ထူးဆန်းသောသေခြင်းကို တွေ့ကြလိမ့်မည်။

6 အကြောင်းမူကား၊ သင်၏သားမြေးတို့ကို မနာဘဲ စောင့်ရှောက်ခြင်းငှာ၊ သူတို့အား ပေးထားသော ထူးခြားသောပညတ်တော်တို့ကို ကျင့်ဆောင်ခြင်းငှါ၊ သင့်လျော်သောအမျိုး၌ရှိသော သတ္တဝါအပေါင်းတို့သည် အသစ်တဖန် ပုံသဏ္ဌာန်ပြု၍၊

7 ထိုနည်းတူ၊ မိုယ်းတိမ်သည် တပ်ကို အရိပ်ပေး၍၊ ရေကျသောအရပ်၊ ဒေသပင်လယ်ထဲက အတားအဆီးမရှိသောလမ်း၊ ကြမ်းတမ်းသောရေစီးကြောင်းထဲမှ စိမ်းလန်းသောလယ်ကွင်း၊

8 ကိုယ်တော်၏ အံ့ဘွယ်သော အံ့ဘွယ်သော အမှုတော်တို့ကို ကြည့်ရှု၍၊

9 အကြောင်းမူကား၊ သူတို့သည် မြင်းများကဲ့သို့ကြီး၍ သိုးသငယ်များကဲ့သို့ခုန်၍ ကယ်လွှတ်တော်မူသော အရှင်ထာဝရဘုရား၊ ကိုယ်တော်ကို ချီးမွမ်းလျက်၊

10 အကြောင်းမူကား၊ ထူးဆန်းသောပြည်၌ တည်းခိုစဉ်၊ မြေပြင်၌ ယင်ကောင်များပေါက်ဖွားပုံ၊ ငါးများအစား ဖားအမြောက်အမြားကို မြစ်ရေက ပေါက်ဖွားလာပုံတို့ကို သတိပြုမိကြသေး၏။

11သို့ ရာ တွင် နောက် မှ မျိုး ဆက် သစ် ငှ
က် တစ် ဦး ကို မြင် ၍ စား သောက် ဖွယ် ကော
င်း သော အ သား တို့ ကို တောင်း ဆို ကြ ၏။
12 အကြောင်းမူကား ငုံးများသည် သူတို့ရောင့်ရဲခြင်းအတွက် ပ
င်လယ်မှတက်လာကြ၏။
13 ထို အ ကြောင်း မူ ကား၊ သူ စိမ်း တို့ အား ပြ
င်း ထန် ၍ မုန်း တီး ဖွယ် ကောင်း သော အ ကျ
င့် ကို သုံး ကြ သော အ ခါ၊ အ ပြစ် ဒဏ် ခံ
ရ သော သူ တို့ သည် အ ပြစ် ဒဏ် ခံ ရ ကြ
၏။
14 အကြောင်းမူကား၊ သောဒုံလူတို့သည် ရောက်သောအခါ မ
သိသောသူတို့ကို မခံမယူကြ။ သို့ရာတွင်၊ ထိုသူတို့သည် သူတို့နှ
င့်ထိုက်တန်သော အဆွေခင်ပွန်းတို့ကို ကျွန်ခံစေကြ၏။
15 ထိုမျှသာမကဘဲ၊ သူစိမ်းများကို ဖော်ရွေခြင်းမရှိသော သူစိ
မ်းများကို အသုံးပြုသောကြောင့်၊
16 သို့ရာတွင်၊ ပွဲခံပွဲခံကြသော ဤသူတို့သည် အလွန်ပြင်းထန်
စွာ ညှဉ်းပန်းနှိပ်စက်ခဲ့ကြပြီး၊ ၎င်းတို့နှင့် တူညီသောပညတ်တ
ရားများကို ပါဝင်ဆောင်ရွက်နေပြီဖြစ်သည်။
17 ထို့ကြောင့်၊ ဖြောင့်မတ်သောသူ၏ တံခါးဝ၌ရှိသကဲ့သို့၊ ဤ
သူတို့သည် မျက်စိကန်းလျက်ပင် ဒဏ်ခတ်ခံခဲ့ရသည်။ ကြောက်
မက်ဖွယ်ကောင်းသော အမှောင်ထုနှင့် ဝန်းရံခံရသောအခါ၊ လူ
တိုင်းသည် မိမိတံခါးလမ်းကို ရှာကြံကြသည်။
18 အကြောင်းမူကား၊ ဒြပ်စင်တို့သည် သဟဇာတတစ်မျိုးအားဖြ
င့် အမျိုးမျိုးသော အခြင်းအရာအားဖြင့် ပြောင်းလဲ၍၊ ပြုပြီးသော
အမှုတို့ကို ကောင်းစွာမြင်နိုင်၏။
19 အကြောင်းမူကား၊ မြေကြီးအရာတို့သည် ရေအဖြစ်သို့ပြောင်း
လဲ၍၊ ရေ၌မကူးခတ်မီ၊ ယခု မြေပြင်ပေါ်သို့ ကျသွားသော အရာ
များဖြစ်သည်။
20 မီးသည် ရေ၌ တန်ခိုးရှိ၍ မိမိသီလကို မေ့လျော့လျက်၊ ရေ
သည် မိမိစိတ်ကို ငြိမ်းစေ၏။
21 တဘက်၌ မီးလျှံသည် ကျင်လည်သော်လည်း၊ အရည်ပျော်
ရန် သင့်လျော်သော သဘာဝဆန်သော အေးခဲသော ကောင်းက
င်အသားမျိုးကိုလည်း မဖျော်စပ်ပါ။
22 အကြောင်းမူကား၊ အိုထာဝရဘုရား၊ ကိုယ်တော်သည် အရာ
ခပ်သိမ်း၌ ကိုယ်တော်၏လူတို့ကို ချီးမြှောက်၍ ဂုဏ်တော်ကို
ထင်ရှားစေတော်မူသည်ဖြစ်၍၊ သူတို့ကို ပေါ့ပေါ့ဆဆ မရှုတ်ချ
ဘဲ၊ အချိန်တိုင်း နေရာတိုင်းတွင် ကူညီပေးတော်မူ၏။

ဒေသနာ

သိရက်၏သားတော်ယေရှု၏ပညာ

CHAPTER 1

1 သိရက်၏သားတော်ယေရှု၏ ဉာဏ်ပညာ ဟောပြောချက်။ ပညတ္တိ
ကျမ်းနှင့် ပရောဖက်များ နှင့် အခြားသူတို့ လိုက်လျှောက်ခဲ့သော ကြီး
မြတ်သောအရာများကို ပညတ်တရားအားဖြင့် ငါတို့လက်သို့ အပ်နှင်း
ခြင်းခံရသော်လည်း၊ ဣသရေလအမျိုးသည် သင်ယူခြင်းနှင့် ဉာဏ်ပ
ညာအတွက် ချီးမွမ်းအပ်သောအရာဖြစ်သောကြောင့်၊ စာဖတ်သူများ
သာမက မိမိကိုယ်တိုင်လည်း လိမ္မာအောင် သင်ယူလိုသူများလည်း
စကားပြောဆိုရေးသားခြင်းဖြင့် အကျိုးမရှိသော သူများကိုလည်း တ
တ်နိုင်သည်– ငါ့အဖိုးယေရှု၊ ပရောဖက်များနှင့် ကျွန်ုပ်တို့၏ဘိုးဘေး
များ၏ အခြားကျမ်းများကိုပါ ကောင်းစွာတရားစီရင်ခြင်းခံရပြီး သင်
ယူမှုနှင့် ဉာဏ်ပညာနှင့်ပတ်သက်သည့်အရာများကို ရေးသားရန် ကို
ယ်တိုင်လည်း ရေးဆွဲခဲ့သည်။ သင်ယူလိုသော၊ ဤအရာတို့ကို စွဲလ
မ်းသောသူတို့သည် တရားနှင့်အညီ အသက်မွေးခြင်း၌ များစွာအ
ကျိုးရှိစေခြင်းငှာ ရည်ရွယ်ချက်ဖြင့်၊ ထို့ကြောင့် ကျေးဇူးပြု၍ ဂရုတစို
က်ဖတ်ရန်နှင့် ခွင့်လွှတ်ပါရန် နှိုးဆော်အပ်ပါသည်၊ ထိုကြောင့် ကျွန်ုပ်
တို့သည် အချို့သော စကားလုံးများ ပျက်သွားပုံရသည်၊ အကြောင်းမူ
ကား၊ ဟေဗြဲဘာသာစကားဖြင့် ဟောပြော၍ အခြားသောဘာသာစ
ကားသို့ပြန်ဆိုသည်ကား၊ ထိုအရာများတွင် တူညီသောစွမ်းအားမရှိ
ပေ၊ ထိုအရာများသာမက ပညတ္တိကျမ်းစာများ၊ ပရောဖက်များနှင့်
အခြားကျမ်းများတွင်ပါ ကွာခြားချက်အနည်းငယ်မျှသာ ရှိသောအခါ၊
ကိုယ့်ဘာသာစကားနဲ့ ပြောနေကြတယ်။ အဲဂုတ္တုပြည်သို့ ရောက်ရှိ
လာသော ရှစ်နှစ်သုံးဆယ်နှစ်တွင်၊ Euergetes နန်းတက်ပြီး တစ်ချိန်
ချိန်တွင် ထိုနေရာ၌ ဆက်သွားသောအခါတွင် သေးငယ်သော သင်
ယူစရာစာအုပ်တစ်အုပ်ကို ကျွန်ုပ်တွေ့ရှိခဲ့သည်၊ ထို့ကြောင့် ၎င်းကို
အနက်ပြန်ဆိုရန် လုံ့လဝီရိယနှင့် ကြိုးစားအားထုတ်မှုအချို့ကို ပေးအ
ပ်ရန် လိုအပ်သည်ဟု ကျွန်ုပ်ထင်ခဲ့သည်။ ထိုနေရာ၌ ကြီးစွာသော
သတိနှင့် ကျွမ်းကျင်မှုကို အသုံးပြု၍ စာအုပ်ကို အဆုံးထိ ယူဆောင်
လာကာ ထူးဆန်းသော နိုင်ငံတစ်ခုတွင် သင်ယူလိုစိတ်ရှိသော ဥပဒ
နှင့် ယှဉ်တွဲနေထိုင်ရန် ကြိုတင်ပြင်ဆင်ထားသော သူတို့အဖို့လည်း
ထိုစာအုပ်ကို ထုတ်ပြခဲ့သည်။ ဉာဏ်ပညာရှိသမျှသည် ထာဝရဘုရား
ထံတော်မှ ဆင်းသက်၍၊
2 ပင်လယ်သဲ၊ မိုးစက်၊ ထာဝရနေ့ရက်တို့ကို အဘယ်သူရေတွက်နိုင်
သနည်း။
3 ကောင်းကင်အမြင့်၊ မြေကြီးအကျယ်၊ နက်နဲရာ၊ ဉာဏ်ပညာကို အ
ဘယ်သူရှာနိုင်သနည်း။
4 ဉာဏ်ပညာသည် ခပ်သိမ်းသောအရာတို့ရှေ့မှာ ဖန်ဆင်း၍၊
5 အမြင့်ဆုံးသော ဘုရားသခင်၏ နှုတ်ကပတ်တော်သည် ပညာစမ်း
ရေတွင်းဖြစ်၏။ သူသွားသောလမ်းတို့သည် နိစ္စထာဝရပညတ်တော်ဖြ
စ်သတည်း။
6 ပညာ၏အမြစ်သည် အဘယ်သူအား ထင်ရှားသနည်း။ သူ၏ပညာ
ရှိအကြံအစည်များကို အဘယ်သူသိသနည်း။
7 ပညာအတတ်ကို အဘယ်သူအား ထင်ရှားစေသနည်း။ သူမ၏
ကြီးကျယ်သော အတွေ့အကြုံကို မည်သူ နားလည်သနည်း။
8 ထာ ဝ ရ ဘု ရား သည် ပ လ္လင် တော် ပေါ်
မှာ ထိုင် တော် မူ သော ပညာ ရှိ ၍ အလွန် ကြော
က် ရွံ့ သော သူ ရှိ ၏။
9 ထိုမိန်းမကို ဖန်ဆင်း၍ မြင်တော်မူသဖြင့်၊ ရေတွက်၍ ပြုလေရာရာ
၌ သွန်းလောင်းလေ၏။
10 သူ သည် ပေး တော် မူ သည် အ တိုင်း အ
သား အ ပေါင်း တို့ နှင့် အ တူ ရှိ ၍ ချစ် သော
သူ တို့ အား ပေး တော် မူ ၏။
11ထာ ဝ ရ ဘု ရား ကို ကြောက် ရွံ့ ခြင်း သည် ဘု
န်း အ သ ရေ၊ ဘုန်း အ သ ရေ၊ ရွှင် လန်း ခြင်း၊ ဝ
မ်း မြောက် ခြင်း သ ရ ဖူ ဖြစ် ၏။
12ထာ ဝ ရ ဘု ရား ကို ကြောက် ရွံ့ ခြင်း သည် ရွှ
င် လန်း သော စိတ် ကို ဖြစ် စေ၍၊ ဝမ်း မြောက် ရွှ
င် လန်း ခြင်း နှင့် အသက် ရှည် စေ ၏။
13ထာ ဝ ရ ဘု ရား ကို ကြောက် ရွံ့ သော သူ
သည် အ လွန် ဆုံး သော သူ ထံ သို့ ကောင်း ရော
က် လိမ့် မည်။ သေ ဆုံး သော နေ့ ၌ မျက် နှာ
ရ လိမ့် မည်။
14ထာ ဝ ရ ဘု ရား ကို ကြောက် ရွံ့ ခြင်း သည် ဉာ
ဏ် ပညာ ၏ အ စ အ ဖြစ် ဖြစ် ၍ သစ္စာ ရှိ
သော သူ တို့ နှင့် မိ မိ ဝမ်း တွင်း ၌ ဖြစ် ၏။
15 သူ သည် လူ တို့ နှင့် အ တူ ထာ ဝ ရ အုတ်
မြစ် ကို တည် ဆောက် ပြီး လျှင် သူ တို့ ၏ အမျိုး
အ နွယ် နှင့် အ တူ တည် ရှိ လိမ့် မည်။
16 ထာဝရဘုရားကို ကြောက်ရွံ့ခြင်းသည် ပညာနှင့်ပြည့်စုံ၍၊
17 သူ တို့ သည် မိ မိ တို့ ၏ အိမ် တစ် အိမ်
လုံး ကို နှစ်သက် ဖွယ် ရာ နှင့် ပြည့် စေ၍၊ ဝတ် စား
သူ တို့ သည် တိုး ပွား တတ် ၏။
18ထာ ဝ ရ ဘု ရား ကို ကြောက် ရွံ့ သော စိတ်
သည် ဉာဏ် ပညာ ၏ သရဖူ ဖြစ် ၍ ငြိမ် သက် ခြ
င်း နှင့် ပြည့် စုံ သော ကျန်း မာ မှု ကို ပွား
များ စေ သည်။ ထိုနှစ်ပါးစလုံးသည် ဘုရားသခင်၏ ဆုကျေးဇူး
တော်များ ဖြစ်ကြ၍ ကိုယ်တော်ကို ချစ်မြတ်နိုးသော သူတို့၏ ရွှင်လ
န်းမှုကို တိုးပွားစေသည်။
19 ပညာ သည် တတ် စွမ်း ခြင်း အ ကြောင်း နှင့်
အ သိ ဉာဏ် ကို မိုး ရွာ စေ၍၊ မိ မိ ကို အ မှီ
ပြု သော သူ တို့ ကို ဂုဏ် တင် စေ ၏။
20 ပညာ ၏ အမြစ် သည် ထာ ဝ ရ ဘု ရား ကို
ကြောက် ရွံ့ ခြင်း ဖြစ် ၍ အ ခက် အ ခဲ တို့ သ
ည် သက် ရှည် ကြ ၏။
21ထာ ဝ ရ ဘု ရား ကို ကြောက် ရွံ့ သော စိတ်
သည် ဒု စ ရိုက် များ ကို ဖယ် ရှား တတ် ၏။
အ ရပ် ၌ ရှိ သော အ ရာ သည် အ မျက်
တော် ကို ငြိမ်း စေ ၏။
22 ဒေါသကြီးသောသူသည် တရားသဖြင့် မရနိုင်။ ဒေါသအရှိန်ကြော
င့် ပျက်စီးခြင်းသို့ ရောက်လိမ့်မည်။
23သည်းခံသောသူသည် အချိန်ကာလတစ်ခုတိုင်အောင် မျက်ရည်
ကျလိမ့်မည်။
24 သူသည် သူ၏စကားများကို အချိန်အတိုင်းအတာတစ်ခုအထိ ဝှ
က်ထားမည်ဖြစ်ပြီး၊ များစွာသောသူတို့၏ နှုတ်ခမ်းတို့သည် သူ၏ပ
ညာကို ဘော်ပြလိမ့်မည်။
25 ပညာအတတ်၏ ပုံဥပမာသည် ပညာဘဏ္ဍာ၌ ရှိသည် ဖြစ်၍၊ ဘု
ရားဝတ်၌ မွေ့လျော်ခြင်းသည် အပြစ်သားအတွက် စက်ဆုပ်ရွံရှာဖွယ်
ဖြစ်၏။

26 ပညာကို တောင့်တလျှင် ပညတ်တော်တို့ကို စောင့်ရှောက်လော့။
ထာဝရဘုရားသည် သင့်အား ပေးတော်မူမည်။
27ထာ ဝ ရ ဘု ရား ကို ကြောက် ရွံ့ ခြင်း သည် ဉာ
ဏ် ပညာ နှင့် အ မိန့် တော် ဖြစ် ၏။ ယုံ ကြည် ခြ
င်း နှင့် နှိမ့် ချ ခြင်း သည် မွေ့ လျော် တော် မူ ၏။
28 သင်ဆင်းရဲသောအခါ ထာဝရဘုရားကို ကြောက်ရွံ့ခြင်းသို့ မယုံ
ကြနှင့်။ စိတ်နှစ်ခွနှင့် အထံတော်သို့ မလာကြနှင့်။
29 လူတို့ရှေ့မှာ လျှို့ဝှက်သောအမှုကို မပြုနှင့်၊ သင်ပြောသောအရာ
ကို သတိပြုကြလော့။
30 သင်သည် လဲ၍ သင့်စိတ်ဝိညာဉ်အပေါ် အရှက်ကွဲစေခြင်းငှာ၊
သင့်ကိုယ်ကို မချီးမြှောက်နှင့်၊ ထို့ကြောင့် ဘုရားသခင်သည် သင်၏
လျှို့ဝှက်ချက်များကို ရှာဖွေတွေ့ရှိပြီး သင်သည် သခင်ဘုရားကို
ကြောက်ရွံ့ခြင်းသို့ သစ္စာတရားနှင့် မလိုက်ဘဲ သင့်စိတ်နှလုံးကို ပရိယာ
တ်အလယ်၌ ချလိုက်သောကြောင့်၊ လှည့်စားခြင်းနှင့် ပြည့်၏။

CHAPTER 2

1 ငါ့သား၊ သင်သည် သခင်ဘုရား၏အမှုတော်ကို ဆောင်ခြင်းငှါလာ
လျှင်၊ သွေးဆောင်ခြင်းအတွက် သင်၏ဝိညာဉ်ကို ပြင်ဆင်လော့။
2 သင်၏စိတ်နှလုံးကို ဖြောင့်မတ်စွာထားလော့၊ အဆက်မပြတ် ခံနိုင်
ရည်ရှိ၍၊ ဒုက္ခရောက်သောအခါ၌ အလျင်အမြန် မဆောင်ရွက်နှင့်။
3 သင်၏နောက်ဆုံးသောအဆုံး၌ သင်သည် တိုးပွားမည်အကြောင်း၊
သူ့ကို မှီဝဲ၍ မခွာသွားနှင့်။
4 သင့်အပေါ်သို့ ရောက်လေရာရာ၌ ရွှင်လန်းစွာ ခံယူ၍ နှိမ့်ကျ
သော အရပ်သို့ ပြောင်းလဲသောအခါ စိတ်ရှည်ပါ။
5 အကြောင်းမူကား၊ ရွှေကို မီး၌စစ်၍၊ နှစ်သက်ဘွယ်သော လူတို့ကို
မီးဖိုထဲမှာ စုံစမ်းတတ်၏။
6 သူ့ကို ယုံကြည်လော့။ သင်၏လမ်းကို ဖြောင့်ဖြောင့်တန်းတန်း စီရ
င်လော့။
7 ထာဝရဘုရားကို ကြောက်ရွံ့သော သူတို့၊ လဲ၍မသွားကြနှင့်။
8 ထာဝရဘုရားကို ကြောက်ရွံ့သောသူတို့၊ ယုံကြည်ကြလော့။ သင်၏
အကျိုးကို မပျက်စေရ။
9ထာ ဝ ရ ဘု ရား ကို ကြောက် ရွံ့ သော သူ တို့၊
ကောင်း မြတ် ခြင်း၊ ထာ ဝ ရ ဝမ်း မြောက် ခြင်း နှင့်
က ရု ဏာ ကို မျှော် လင့် ကြ လော့။
10 ရှေးအစဉ်အဆက်တို့ကို ကြည့်ရှု၍၊ ထာဝရဘုရားကို ကိုးစား၍
အရှက်ကွဲခြင်း ရှိသလော။ ကြောက်ရွံ့၍ စွန့်ပစ်ခြင်းကို ခံရသောသူမ
ည်သည်ကား၊ အကြင်သူသည် အဘယ်သူကို မထီမဲ့မြင်ပြုသနည်း။
11 အကြောင်းမူကား၊ ထာဝရဘုရားသည် သနားစုံမက်ခြင်း၊ ကရု
ဏာနှင့် ပြည့်စုံခြင်း၊ စိတ်ရှည်ခြင်း၊ အလွန်သနားခြင်းရှိ၍၊ အပြစ်များ
ကို ခွင့်လွှတ်ပြီး ဒုက္ခရောက်ချိန်၌ ကယ်တင်တော်မူ၏။
12 ကြောက်ရွံ့သောစိတ်၊ လက်လျော့ခြင်း၊ လမ်းနှစ်သွယ်ဖြင့်သွား
သော အပြစ်သားသည် အမင်္ဂလာရှိစေသတည်း။
13စိတ်ပျက်သောသူသည် အမင်္ဂလာရှိ၏။ မယုံသောကြောင့်၊ ထို
ကြောင့်၊
14သည်း ခံ ခြင်း ကို ခံ ရ သူ တို့ သည် အ မင်္ဂ
လာ ရှိ ကြ ၏။ သခင်ဘုရားသည် သင့်ထံသို့ အကြည့်အရှုကြွ
လာသောအခါ အဘယ်သို့ပြုရမည်နည်း။

15ထာ ဝ ရ ဘု ရား ကို ကြောက် ရွံ့ သော သူ
တို့ သည် နှုတ် က ပတ် တော် ကို နား မ ထောင်
ကြ၊ ချစ်သောသူတို့သည် လိုက်ကြလိမ့်မည်။
16 ထာဝရဘုရားကို ကြောက်ရွံ့သော သူတို့သည် ချမ်းသာကို ရှာကြ
လိမ့်မည်။ ချစ်သောသူတို့သည် တရားတော်နှင့် ပြည့်စုံကြလိမ့်မည်။
17ထာ ဝ ရ ဘု ရား ကို ကြောက် ရွံ့ သော သူ
တို့ သည် စိတ် နှ လုံး ကို ပြင် ဆင် ၍ မျက် မှော
က် တော် ၌ စိတ် နှိမ့် ချ ကြ လိမ့် မည်။
18 ငါတို့သည် လူတို့လက်သို့ မရောက်ဘဲ၊ ထာဝရဘုရား၏လက်
တော်သို့ ကျရောက်ရကြမည်။ အကြောင်းမူကား၊ ဘုန်းအာနုဘော်
တော်သည် ကရုဏာတော်ရှိသကဲ့သို့၊

CHAPTER 3

1အို သားသမီးတို့၊ သင်တို့အဘ၊ ငါ့စကားကို နားထောင်၍ လုံခြုံစေခြ
င်းငှါ၊ နောက်မှပြုကြလော့။
2ထာ ဝ ရ ဘု ရား သည် မိ မိ ၏ အ ခွင့် အ
ဏာ ကို သား တို့ အ ပေါ် ၌ အ ဖ ဘု ရား
ပေး တော် မူ ပြီ။
3 မိမိအဘကို ရိုသေသောသူသည် မိမိအပြစ်အတွက် အပြစ်ဖြေခြင်း
ကို ပြု၏။
4 မိမိအမိကို ရိုသေသောသူသည် ဘဏ္ဍာကို ဆည်းကပ်သောသူကဲ့
သို့ဖြစ်၏။
5 မိမိအဘကို ရိုသေသောသူသည် မိမိသားသမီးကြောင့် ရွှင်လန်းခြ
င်းရှိလိမ့်မည်။ ပဌနာပြုသောအခါ၊
6 မိမိအဘကို ရိုသေသောသူသည် အသက်ရှည်လိမ့်မည်။ ထာ
ဝ ရ ဘု ရား ကို နာ ခံ သော သူ သည် အမိ
အား နှစ် သိမ့် စေ လိမ့် မည်။
7 ထာ ဝ ရ ဘု ရား ကို ကြောက် ရွံ့ သော သူ
သည် မိ မိ အဘ ကို ရို သေ ၍ မိ မိ အ ရှင်
များ ကဲ့ သို့ မိ မိ ၏ အ မှု ကို ပြု လိမ့် မည်။
8 မင်း တို့ ဆီ က ကောင်းချီး ပေး မယ် ဆို ရင် မ
င်း တို့ ဆီ က ကောင်း ချီး တွေ ပေး ဖို့ မင်း တို့
ရဲ့ မိ ဘ ကို အပြော နဲ့ အကျင့် တွေ ကို ရို သေ ကြ။
9 အကြောင်းမူကား၊ အဘ၏ကောင်းကြီးမင်္ဂလာသည် သားသမီးအိမ်
တို့ကို တည်စေတတ်၏။ အမိ၏ကျိန်ခြင်းမူကား၊
10 သင်၏အဘ၏ဂုဏ်အသရေကို မရှုတ်ချနှင့်။ သင့်အဘ၏ ဂုဏ်
သိက္ခာသည် သင့်အတွက် ဂုဏ်အသရေမရှိပါ။
11 အကြောင်းမူကား၊ လူ၏ဘုန်းအသရေသည် မိမိအဘ၏ဂုဏ်အ
သရေနှင့် ပြည့်စုံ၏။ အသရေပျက်သော အမိသည် သားသမီးတို့၌
ကဲ့ရဲ့စရာဖြစ်၏။
12 ငါ့သား၊ သင့်အဘကို အသက်အရွယ်နှင့်အမျှ ကူညီလော့။ သူအ
သက်ရှင်သည်တိုင်အောင် စိတ်မဆိုးနှင့်။
13 သူ သည် ဉာဏ် မ ကောင်း လျှင် သည်း ခံ
လော့။ ခွန်အားနှင့်ပြည့်စုံသောအခါ သူ့ကို မထီမဲ့မြင်မပြုနှင့်။
14 အကြောင်းမူကား၊ သင်၏အဘ၏ သက်သာခြင်းကို မေ့လျော့
တော်မမူ။ အပြစ်များအစား သင့်အား တည်စေခြင်းငှာ ထပ်လောင်းရ
လိမ့်မည်။

15 သင်ဆင်းရဲခံရသောနေ့၌ အောက်မေ့ရမည်။ ပူနွေးသောရာသီဥ
တု၌ ရေခဲကဲ့သို့ သင်၏အပြစ်တို့သည် အရည်ပျော်လိမ့်မည်။
16 အဘကိုစွန့်သောသူသည် ကဲ့ရဲ့သောသူနှင့်တူ၏။ အမျက်ထွက်
သောသူသည် ဘုရားသခင် ကျိန်ခြင်းကို ခံရ၏။
17 ငါ့သား၊ နှိမ့်ချသောစိတ်နှင့် သင်၏လုပ်ငန်းကို ဆက်လုပ်လော့။
နှစ်သက်တော်မူသောသူကို ချစ်လော့။
18 သင်သည် သာ၍ကြီးလေ၊ နှိမ့်ချလေလေ။ သင်သည် သခင်ဘု
ရားရှေ့တော်၌ မျက်နှာရရလိမ့်မည်။
19 အများသောသူတို့သည် မြင့်သောအရပ်၌ ကျော်ကြားသော်လည်း၊
20 အကြောင်းမူကား၊ ထာဝရဘုရား၏ တန်ခိုးတော်သည် ကြီးမြတ်
၍၊
21သင့် အတွက် ခက် ခဲ သော အ ရာ ကို မ ရှာ
နှင့်၊ မင်း ၏ အစွမ်း ထက် သော အ ရာ ကို မ
ရှာ နှင့်။
22သင် တို့ အား မိန့် တော် မူ သော အ ရာ ဟူ
မူ ကား၊ မ သိ သာ သော အ ရာ တို့ ကို မျက်
စိ နှင့် မြင် ရန် အ လို အ ရာ ရှိ သ ဖြင့်၊ ရို
သေ စွာ တွေး တော လော့။
23 မလိုလားအပ်သောကိစ္စများကို မစပ်စုကြနှင့်။ အကြောင်းမူကား၊
လူတို့နားလည်သည်ထက် သင့်အား သာ၍ပြကြပြီ။
24 အကြောင်းမူကား၊ များစွာသောသူတို့သည် မိမိတို့၏ အချည်းနှီး
သော အကြံအစည်ဖြင့် လှည့်ဖြားခြင်းကို ခံရကြ၏။ မကောင်းသော
သံသယစိတ်သည် သူတို့၏တရားစီရင်ခြင်းကို ဖျက်လေပြီ။
25 မျက်စိမရှိလျှင် အလင်းကို လိုချင်လိမ့်မည်။ ထို့ကြောင့် သင်မရှိ
သောပညာကို မလွှဲမရှောင်နှင့်။
26 ခေါင်းမာသောနှလုံးသည် နောက်ဆုံး၌ ဒုစရိုက်ကို ခံရလိမ့်မည်။
အန္တရာယ်ကို နှစ်သက်သောသူသည် ထိုမြို့၌ ပျက်စီးလိမ့်မည်။
27 ခိုင်မာသောစိတ်နှလုံးသည် ဝမ်းနည်းခြင်း နှင့် ပြည့်စုံလိမ့်မည်။ မ
တရားသောသူသည် ဒုစရိုက်အပြစ်၌ အမှိုက်ပုံလိမ့်မည်။
28 မာနကြီးသောသူ၏ ပြစ်ဒဏ်၌ ကုစားစရာမရှိ။ ဒုစရိုက်အပင်သ
ည် သူ့အထဲ၌ အမြစ်စွဲပြီ။
29 ပညာသတိရှိသောသူသည် ပုံဥပမာကို နားလည်လိမ့်မည်။ ပညာ
ရှိသောသူ၏ အလိုဆန္ဒလည်း ဖြစ်၏၊
30 ရေသည် မီးလျှံကိုငြိမ်းစေ၍၊ ဆွမ်းခံခြင်းသည် အပြစ်ဖြေခြင်းကို
ပြုတတ်၏။
31 ကောင်းသောအလှည့်ကို တောင်းသောသူသည် နောင်တမလွန်ဖြ
စ်လတံ့သောအမှုကို သတိရှိ၏၊ လဲကျသောအခါ၊

CHAPTER 4

1 ငါ့သား၊ သူဆင်းရဲသားတို့ကို မလှည့်စားနှင့်။ ငတ်မွတ်သောသူတို့
ကို အကြာကြီးစောင့်မနေနှင့်။
2 ဆာလောင်မွတ်သိပ်သောစိတ်နှလုံးကို ညှိုးငယ်စေတော်မမူပါနှင့်။
ဆင်းရဲခံရသောအခါ၌ လူကို မနှိုးဆော်နှင့်။
3 နှောင့်ရှက်သော စိတ်နှလုံးကို နောက်တဖန် မဆင်းရဲစေနှင့်။ လိုအ
ပ်သောသူအား မပေးဘဲမနေနှင့်။
4 နှိမ့်ချသောသူတို့၏ ပဌနာစကားကို မပယ်နှင့်။ ဆင်းရဲသောသူ၏
မျက်နှာကို မလွှဲနှင့်။
5 ငတ် မွတ် သော သူ တို့ ထံ မှ သင့် မျက် စိ ကို
လွှဲ မ ရှောင် ဘဲ၊ သင့် ကို ကျိန် ဆဲ ရန် အ ခွင့်
အ ရေး မ ပေး ပါ နှင့်။
6 အကြောင်းမူကား၊ သူသည် သင့်စိတ်နှလုံးကို ခါးသီးစွာကျိန်ဆဲလျှ
င်၊ ဖန်ဆင်းတော်မူသောသူ၏အကြောင်းကြောင့်၊ သူ၏ဆုတောင်းသံ
ကို ကြားရလိမ့်မည်။
7 ပရိသတ်၏ ချစ်ခြင်းမေတ္တာကို ကိုယ်ကိုယူ၍ ကြီးမြတ်သော သူ၌
ဦးညွှတ်လော့။
8 ဆင်းရဲသောသူတို့အား ဦးညွှတ်ချ၍ နူးညံ့သိမ်မွေ့သော စကားကို
ဖော်ရွေစွာ ဖြေကြားခြင်းငှာ သင့်အား စိတ်မနာစေနှင့်။
9 ညှဉ်းဆဲတတ်သောသူ၏လက်မှ မတရားသောအမှုကိုခံရသောသူ
ကို ကယ်နှုတ်တော်မူပါ။ တရားသဖြင့် စီရင်သောအခါ စိတ်မပျက်နှ
င့်။
10 မိဘမရှိသောသူတို့၏ အဘကဲ့သို့ငင်း၊ အမိ၌ ခင်ပွန်း၏အရာ၌ရ
င်း ဖြစ်ကြလော့။ သို့ပြုလျှင် သင်သည် အမြင့်ဆုံးသောဘုရား၏သား
ကဲ့သို့ဖြစ်၍၊ သင်၏အမိပြုသည်ထက် သာ၍ချစ်လိမ့်မည်။
11 ပညာသည် သူ၏သားတို့ကို ချီးမြှောက်၍၊ သူ့ကိုရှာသောသူတို့
ကို ဖမ်းဆုပ်တတ်၏။
12 မိမိကိုချစ်သောသူသည် အသက်ကိုချစ်၏။ စောစောရှာသောသူ
တို့သည် ဝမ်းမြောက်ခြင်းရှိကြလိမ့်မည်။
13 သူ့ကိုစွဲကိုင်သောသူသည် ဘုန်းအသရေကို အမွေခံရလိမ့်မည်။
သူဝင်လေရာရာ၌၊ ထာဝရဘုရားသည် ကောင်းကြီးပေးတော်မူမည်။
14 သူ့ ကို ဝတ် ပြု သော သူ တို့ သည် သန့် ရှင်း
သော ဘု ရား သ ခင် ၏ အ မှု တော် ကို ဆော
င် ရွက် ရ ကြ လိမ့် မည်။– မိ မိ ကို ချစ် သော
သူ တို့ သည် ထာ ဝ ရ ဘု ရား ကို ချစ် တော်
မူ ၏။
15 ထိုမိန်းမ၏စကားကို နားထောင်သောသူသည် တပါးအမျိုးသား
တို့ကို တရားစီရင်လိမ့်မည်။
16 လူသည် မိမိ၌အပ်လျှင်၊ သူ၏အမျိုးအနွယ်သည် ထိုမိန်းမကို အ
ပိုင်ရလိမ့်မည်။
17 အ ကြောင်း မူ ကား၊ သူ သည် အ ဦး ဆုံး ၌ သူ
နှင့် အ တူ ကောက် သော နည်း ဖြင့် လိုက် ၍ ကြော
က် ရွံ့ ထိတ် လန့် စေ လျက်၊ မိ မိ ၏ စိတ် ဝိ
ညာဉ် ကို ယုံ ကြည် ၍ မိ မိ ၏ ပ ညတ် တ
ရား များ နှင့် အ ညီ စမ်း သပ် ခြင်း မ ပြု မီ အထိ
ဆုံးမ ခြင်း နှင့် ညှဉ်း ဆဲ လိမ့် မည်။
18 ထို အ ခါ သူ သည် ဖြောင့် မတ် သော လမ်း
ကို ပြန် ၍ နှစ် သိမ့် ပေး ကာ လျှို့ဝှက် ချက် များ
ကို ပြ လိမ့် မည်။
19သူ သည် ပြစ် မှား မိ လျှင် သူ ကို စွန့် ၍ ကို
ယ် တော် ပျက် စီး စေ သော လက် သို့ အပ် လိ
မ့် မည်။
20 အခွင့်ကိုစောင့်၍ မကောင်းမှုကို သတိပြုကြလော့။ သင်၏စိတ်ဝိ
ညာဉ်နှင့်ဆိုင်သော အခါ မရှက်နှင့်။
21 အကြောင်းမူကား၊ ဘုန်းအသရေတော်ရှိသော အရှက်ကွဲခြင်းရှိ
၏။

22 ကိုယ် တော် ၏ စိတ် ဝိ ညာဉ် ကို ဆန့် ကျင်
သော သူ ကို လက် မခံ နှင့်၊ အ ဘယ် သူ ၏ ရှိ
သေ မှု မှ သင့် ကို ကျ ဆုံး စေ တော် မူ ပါ စေ။
23 ကောင်းမှုပြုရသောအခွင့်ရှိသောအခါ၊ သင်၏ပညာကို သူ၏ဂုဏ်
အသရေ၌ ဝှက်မထားနှင့်။
24 အကြောင်းမူကား၊ စကားအားဖြင့် ပညာသည် ထင်ရှားလိမ့်မည်။
လျှာဖြင့် သင်ယူတတ်၏။
25 သမ္မာတရားကို မထီမဲ့မြင်မပြုဘဲ ပညာရှိနှင့် မပြောနှင့်။ မောဟ၏
အမှားကြောင့် ရှက်ရွံခြင်းသို့ ရောက်ရ၏။
26 ကိုယ် ၏ အ ပြစ် ကို ဝန် ခံ ရန် မ ရှက် နှင့်။
မြစ်လမ်းကို မတွန်းလှန်နှင့်။
27 မိုက်သောသူ၏ လက်အောက်ခံ မဖြစ်စေနှင့်။ အားကြီးသော သူ
ကိုလည်း လက်မခံ။
28 သမ္မာတရားကို သေသည်တိုင်အောင် ကြိုးစားအားထုတ်လော့။
ထာဝရဘုရားသည် သင့်အတွက် စစ်တိုက်တော်မူလိမ့်မည်။
29 သင်၏လျှာ၌ အလျင်စလိုမပြုနှင့်၊ သင်၏အကျင့်၌ မလျော့ဘဲ လွှ
တ်လိုက်လော့။
30 အိမ်တော်၌ ခြင်္သေ့ကဲ့သို့ မနေနှင့်၊ ကိုယ်တော်၏ ကျွန်တို့၌ မ
ကြောက်နှင့်။
31 လက်ခံခြင်းငှာ သင်၏လက်ကို မဆန့်စေနှင့်၊ ကျေးဇူးဆပ်ရမည့်
အချိန်၌ ချုပ်ထားလော့။

CHAPTER 5

1 သင်၏ဥစ္စာကို စိတ်နှလုံးမမှတ်နှင့်။ ငါ့ဘဝအတွက် လုံလောက်ပြီ
ဟု မပြောနှင့်။
2 ကိုယ် ၏ စိတ် နှင့် ခွန် အား ကို မ လိုက် ဘဲ၊ စိ
တ် နှ လုံး လမ်း သို့ လိုက် ရန်၊
3 ငါ့အကျင့်ကြောင့် ငါ့ကို အဘယ်သူ စီရင်ရမည်နည်း။ ထာဝရဘု
ရားသည် သင်၏မာနကို အမှန်လက်စားချေတော်မူမည်။
4 ငါပြစ်မှားပြီ၊ ငါ့၌ အဘယ်သို့ ဘေးဥပဒ်ဖြစ်သနည်းဟု မပြောနှင့်။
ထာဝရဘုရားသည် စိတ်ရှည်တော်မူ၏။
5 အပြစ်ကိုထပ်၍ပြုခြင်းငှါ မကြောက်ဘဲမနေနှင့်။
6 ကရုဏာတော်သည် ကြီးမြတ်သည်ဟု မပြောနှင့်။ အကြွန်ုပ်၏ဒုစ
ရိုက်များစွာအတွက် ငြိမ်သက်ခြင်းကို ခံရလိမ့်မည်။
7ထာ ဝ ရ ဘု ရား ထံ တော် သို့ လှည့် ခြင်း ကို
ဆိုင်း ငံ့ ခြင်း မ ပြု ကြ နှင့်။ နေ့ စဉ် မှ မ စ
ကား ကြ နှင့်၊ အကြောင်း မူ ကား၊ ထာ ဝ ရ ဘု
ရား ၏ အ မျက် တော် ရုတ် တ ရက် ထွက်
လာ ၍ သင် ၏ လုံ ခြုံ မှု ကို ခံ စား ရ သော
အ ခါ သင် သည် ဖျက် ဆီး ၍ အ ဒဏ် ပေး ခံ ရ
သော နေ့ ၌ ပျက် စီး လိမ့် မည်။
8 မတရားသဖြင့် ခံရသော ဥစ္စာကို စိတ်နှလုံးမမှတ်ဘဲ၊ ဘေးဥပဒ်
ရောက်သောနေ့၌ သင့်အား အကျိုးမရှိသောကြောင့်၊
9 လေကိုမနိုင်စေနှင့်။ အရပ်ရပ်သို့ မလိုက်နှင့်။ လျှာနှစ်ထပ်ရှိသော
အပြစ်သားသည် ထိုနည်းတူ၊
10 သင်၏ဉာဏ်၌တည်ကြည်လော့။ နှုတ်ကပတ်တော်လည်း အတူ
တူဖြစ်ပါစေ။
11 ကြားခြင်းငှါ လျင်မြန်လော့။ သင်၏အသက်တာသည် သစ္စာရှိပါ
စေ။ စိတ်ရှည်သည်းခံ၍ အဖြေပေးပါ။
12ဉာဏ်ရှိလျှင် အိမ်နီးချင်းကို ပြန်ပြောလော့။ မဟုတ်ပါက သင်၏
ပါးစပ်ပေါ်၌ လက်ကိုတင်လော့။
13 ဂုဏ်အသရေနှင့် အရှက်ကွဲခြင်းသည် စကားပြောတတ်၏။ လူ၏
လျှာသည် လဲတတ်၏။
14 ကုန်းတိုက်သော သူဟူ၍ မခေါ်နှင့်။ လျှာဖြင့် ချောင်းမြောင်းလျှ
က် မလိမ်နှင့်။ အကြောင်းမူကား၊ သူခိုးသည် အရှက်ကွဲ၍၊
15 ကြီးစွာသောကိစ္စ၊ အသေးအဖွဲ၌ အဘယ်အရာကိုမျှ မသိဘဲမနေ
နှင့်။

CHAPTER 6

1 မိတ်ဆွေဖြစ်မည့်အစား ရန်သူမဖြစ်ပါ။ အကြောင်းမူကား၊ သင်သ
ည် မကောင်းသောနာမ၊ အရှက်ကွဲခြင်း၊ ကဲ့ရဲ့ခြင်းအမှုကို အမွေခံရလိ
မ့်မည်။
2 ကိုယ်စိတ်နှလုံးအကြံအစည်၌ ကိုယ်ကိုမချီးမွမ်းနှင့်။ တစ်ယောက်
တည်း လမ်းလွဲသွားသော နွားကဲ့သို့ သင်၏ဝိညာဉ်ကို အပိုင်းပိုင်းမ
ကိုက်စေနှင့်။
3 သင်သည် အရွက်ကိုစား၍ အသီးကို ဆုံးရှုံး၍၊ သွေ့ခြောက်သော
အပင်ကဲ့သို့ ထားခဲ့ရမည်။
4 ဆိုး ညစ် သော ဝိ ညာဉ် သည် မိ မိ ရှိ သော
သူ ကို ဖျက် ဆီး၍၊ ရန်သူ တို့ ကို ကဲ့ ရဲ့ ခြင်း ငှာ ရ
ယ် မော စေ လိမ့် မည်။
5 ချိုသာသောဘာသာစကားသည် မိတ်ဆွေများတိုးပွားစေ၍၊
6 များစွာသောသူတို့နှင့် မိဿဟာယဖွဲ့လော့။ သို့သော်လည်း၊
7 သင် သည် အ ဆွေ အ မျိုး ကို ရ လို လျှင်
ဦး စွာ သက်သေ ပြ ၍ အ ကြွေး တင် ရန် အ လျ
င် စ လို မ ရှိ နှင့်။
8အ ကြောင်း မူ ကား၊ လူ တစ် စုံ တစ် ယောက် သ
ည် မိ မိ ၏ အ တွက် အ ဆွေ အ မျိုး ဖြစ် ၍
သင် ၏ ဒုက္ခ ရောက် သော နေ့၌ မ တည် မ ငြိမ်
ဖြစ် ကြ ၏။
9 ရန်ငြိုးဖွဲ့ခြင်းသို့ ရောက်သော အဆွေခင်ပွန်းသည် ရှိ၏၊
10 တဖန်၊ အချို့သော အဆွေခင်ပွန်းသည် စားပွဲ၌ အဖော်ဖြစ်၏။
သင်၏ဆင်းရဲခြင်းကို ခံရသောနေ့၌ ဆက်၍မဖြစ်။
11 ကိုယ်တော်၏ စည်းစိမ်၌မူကား၊ သူသည် သင်ကဲ့သို့ဖြစ်၍၊ ကိုယ်
တော်၏ ကျွန်တို့အပေါ်မှာ ရဲရင့်လိမ့်မည်။
12 သင်သည် နှိမ့်ချခြင်းသို့ ရောက်လျှင်၊ သူသည် သင့်တဘက်၌ရှိ
၍၊ သင့်မျက်နှာမှ ပုန်းရှောင်လိမ့်မည်။
13 ကိုယ် တော် ၏ ရန် သူ တို့ နှင့် ကင်း ကွာ ၍ မ
င်း ၏ အ ဆွေ အ ပေါင်း တို့ ကို သတိ ရှိ လော့။
14 သစ္စာရှိသော အဆွေခင်ပွန်းသည် ခိုင်ခံ့သော ကာကွယ်ရေး ဖြစ်
၏။ ထိုသို့သော သူကို တွေ့သောသူသည် ဘဏ္ဍာကို တွေ့၏။
15 သစ္စာရှိသောမိတ်ဆွေကို အဘယ်အရာကမျှ မဆန့်ကျင်နိုင်၊ သူ
၏ဘုန်းအသရေသည် အဖိုးမဖြတ်နိုင်ပေ။
16 သစ္စာရှိသောမိတ်ဆွေသည် အသက်၏ဆေးဖြစ်၏၊ ထာဝရဘု
ရားကို ကြောက်ရွံ့သော သူတို့သည် တွေ့ကြလိမ့်မည်။

17ထာ ဝ ရ ဘု ရား ကို ကြောက် ရွံ့ သော သူ သည် မိ မိ ၏ မိတ် သ ဟာ ယ ကို ဖြောင့် မ တ် စွာ ဆောင် ရွက် လိမ့် မည်။ သူ သည် ဖြစ် သ ကဲ့ သို့ သူ ၏ အိမ် နီး ချင်း လည်း ဖြစ် လိ မ့် မည်။
18 ငါ့သား၊ ငယ်သောအရွယ်မှစ၍ ဆုံးမညွှဝါဒကို ဆည်းပူးလော့။ သို့ပြုလျှင် သင်သည် အသက်ကြီးသည်တိုင်အောင် ပညာကို ရှာရလိမ့်မည်။
19 ထွန်ယက်ကြသောသူကဲ့သို့ သူ့ထံသို့လာ၍ ကောင်းသောအသီးအနှံကို မျှော်လင့်လော့။ အကြောင်းမူကား၊ သင်သည် များစွာပင်ပန်းစွာ မပင်ပန်းရဘဲ၊ မကြာမီ သူ၏အသီးအနှံများကို စားရလိမ့်မည်။
20 ပညာမရှိသော သူသည် အလွန်စိတ်ပျက်တတ်၏။
21 အားကြီးသောကျောက်တုံးကဲ့သို့ သူ့အပေါ်၌ အိပ်လိမ့်မည်။ ကြာမြင့်စွာနေလိမ့်မည်။
22 အကြောင်းမူကား၊ ဉာဏ်ပညာသည် သူ၏နာမတော်နှင့်အညီ၊ များစွာသောသူတို့အား မထင်ရှား။
23 ငါ့သား၊ ငါ့အကြံဉာဏ်ကို နားထောင်၍ ငါ့အကြံကို မငြင်းနှင့်။
24 သင်၏ခြေကို သူ၏ကြိုးနှင့်လည်ပင်း၌ ချည်နှောင်လော့။
25 သင်၏ပခုံးကိုငုံ၍ ထမ်းပါလော့။ ချည်နှောင်ခြင်းအတွက် စိတ်မပူနှင့်။
26 စိတ်နှလုံးအကြွင်းမဲ့နှင့် သူ့ထံသို့လာ၍ သူ၏လမ်းကို အစွမ်းရှိသမျှ စောင့်ရှောက်လော့။
27 ရှာ ဖွေ ရှာ ကြ လော့၊ သူ သည် သင် တို့ အား သိ စေ တော် မူ လိမ့် မည်။ သင် သည် သူ့ ကို ဖ မ်း မိ သော အ ခါ မ သွား စေ နှင့်။
28 အကြောင်းမူကား၊ နောက်ဆုံး၌ သူသည် ငြိမ်ဝပ်ခြင်းကို သင်တွေ့၍၊ ထိုအရာသည် သင်၏ရွှင်လန်းခြင်းသို့ ပြောင်းလဲလိမ့်မည်။
29 ထို အ ခါ သူ ၏ ကြိုး များ သည် သင့် အ တွ က် ခိုင် ခံ့ သော ကာ ကွယ် ရာ ဖြစ် လိမ့် မည်။ သံ ကြိုး များ သည် ဘုန်း အ သ ရေ ဖြစ် လိမ့် မ ည်။
30 အ ကြောင်း မူ ကား၊ သူ့ အ ပေါ် ၌ ရွှေ အ ဝ တ် တန်ဆာ ရှိ ၍ ကြိုး များ သည် ခ ရမ်း ရောင် ဇာ ဖြစ် ၏။
31 ဂုဏ်အသရေရှိသော ဝတ်လုံကို ဝတ်ဆင်၍၊ ရွှင်လန်းသောသရဖူအဖြစ် သင့်ပတ်လည်၌ ထားရမည်။
32 ငါ့သား၊ သင်သည် အလိုရှိလျှင်၊ ဆုံးမသွန်သင်ခြင်းကို ခံရလိမ့်မည်။ သင်၏စိတ်သဘောကို ကျင့်သုံးလျှင်၊ သတိနှင့်နေရမည်။
33 သင်သည် နားထောင်ခြင်းကို နှစ်သက်လျှင်၊ ဉာဏ်ကို ခံရလိမ့်မည်။ နားကို ညွတ်လျှင် ပညာရှိလိမ့်မည်။
34 အသက်ကြီးသူများအလုံးအရင်း၌ ရပ်နေကြလော့။ ပညာရှိသောသူ၌ ဆည်းကပ်လော့။
၃၅ ဘုရားတရား ဟောကြားချက်တိုင်းကို ကြားလိုစိတ်ရှိပါ။ ဉာဏ်နှင့်ယှဉ်သော ပုံဥပမာတို့သည် သင့်ကို မလွတ်စေနှင့်။
36 ဉာဏ်ရှိသောသူအား သင်တွေ့လျှင်၊ သင်၏ခြေကို သူ့တံခါးဝသို့ သွားစေ။
37 ထာ ဝ ရ ဘု ရား ၏ ပ ညတ် တော် များ အ ပေါ် သင် ၏ စိတ် နှ လုံး ရှိ စေ၊ ပညတ် တော် များ ကို အ စဉ် မပြတ် တွေး တော နေ ပါ စေ။ သင့် စိတ် နှလုံး ကို တည် စေ၍၊ သင် တို့ ၏ စိတ် ဆန္ဒ အတိုင်း ဉာဏ် ပညာ ကို ပေး တော် မူ လိမ့် မည်။

CHAPTER 7

1 ဒုစရိုက်ကိုမပြုကြနှင့်။
2မတရားသော သူတို့ထံမှ ထွက်သွား၍၊ ဒုစရိုက်သည် သင့်ထံမှ လွှဲသွားလိမ့်မည်။
3 ငါ့သား၊ မတရားသောအမှုကို လယ်ထွန်၍မကြဲနှင့်၊ ခုနစ်ဆသော စပါးကိုမရိတ်ရ။
4 ဘုန်းကြီးသော ရှင်ဘုရင်ကိုဝင်း၊
5 ထာဝရဘုရားရှေ့တော်၌ ကိုယ်ကိုကိုယ်အပြစ်မတင်နှင့်။ ရှင်ဘုရင်ရှေ့တော်၌ သင်၏ပညာကို ဝါကြွားခြင်းမရှိနှင့်။
6 ဒုစရိုက်ကို မပယ်ရှားနိုင်ဘဲ တရားစီရင်ခြင်းငှါ မကြိုးစားနှင့်။ သင်၏ဖြောင့်မတ်ခြင်းလမ်း၌ ထိမိ၍လဲစရာဖြစ်စေခြင်းငှါ၊
7 များပြားသောမြို့ကို မပြစ်မှားနှင့်။ လူများအလယ်၌ ကိုယ်ကိုမနှိမ့်ချရ။
8 တစ်ယောက်နှင့်တစ်ယောက် အပြစ်ကို မချည်နှောင်ကြနှင့်။ အကြောင်းမူကား၊
9 ငါ ပေး သော အ များ အ ပြား ကို ဘု ရား သ ခင် သည် ကြည့် ရှု တော် မူ ၍ အ မြင့် ဆုံး သော ဘု ရား သ ခင် အား ဆက် သ သော အ ခါ လက်ခံ တော် မူ လိမ့် မည်။
10 သင် တို့ ပ တ္တ နာ ပြု သော အ ခါ စိတ် ပျ က် ခြင်း မ ရှိ ကြ နှင့်၊ လှူ ရန် မ မေ့ နှင့်။
11သူ ၏ ခါး သီး သော အ ခါ ကဲ့ ရဲ့ ခြင်း ကို မ ရယ် နှင့်။ နှိမ့် ချ ချီး မြှောက် သော သူ ရှိ ၏။
12 သင်၏ညီကို မုသာစကား မကြံစည်နှင့်။ သင်၏အဆွေခင်ပွန်းကို မပြုနှင့်။
13 မုသာကို မသုံးနှင့်။ ထုံးစံသည် မကောင်းသောကြောင့်၊
14 အသက်ကြီးသူအများတို့သည် စကားများစွာကို မသုံးကြနှင့်၊ ဆုတောင်းသောအခါ စကားများများမပြောနှင့်။
15 အမြင့်ဆုံးသောဘုရား စီရင်တော်မူသော လယ်လုပ်ခြင်းကို မမုန်းနှင့်။
16 များစွာသောလူဆိုးတို့တွင် ကိုယ်ကိုကိုယ်ရေတွက်၍မနေဘဲ၊ အမျက်ဒေါသသည် ကြာရှည်မည်မဟုတ်ကြောင်းကို သတိရပါ။
17 ကိုယ်ကိုကိုယ် အလွန်နှိမ့်ချလော့။ မတရားသောသူ၏ အပြစ်သည် မီးနှင့်ပိုးကောင်ဖြစ်၏။
18 အဆွေခင်ပွန်းကို မည်သည့်အကျိုးအတွက်မျှ မပြောင်းလဲစေနှင့်။ ဩဖိရရွှေအတွက် သစ္စာရှိသော ညီအစ်ကိုလည်း မဟုတ်။
19 ပညာရှိသောမိန်းမကို မစွန့်နှင့်။ အကြောင်းမူကား၊ သူ၏ကျေးဇူးတော်သည် ရွှေထက်သာလွန်၏။
20 ကိုယ်တော်၏ကျွန်သည် အမှန်အလုပ်လုပ်သည်ရှိသော်၊ ဒုစရိုက်ကိုမပြုပါနှင့်၊ သင့်အတွက် လုံးလုံးကိုယ်ကိုအပ်သောငှါးခြင်းကိုလည်း မပြုနှင့်။
21 ကိုယ် တော် ၏ စိတ် ဝိ ညာဉ် သည် ကျွန် တော် ကောင်း ကို ချစ် ပါ စေ၊ လွတ် လပ် ခြင်း ကို မ လုည့် စား နှင့်။

22 သင်သည် နွားရှိသလော။ သူတို့ကို စေ့စေ့ကြည့်ရှုလော့။ သူတို့
သည် သင့်အကျိုးအတွက်ဖြစ်လျှင် သင်နှင့်အတူ စောင့်ရှောက်
လော့။
23 သင်သည် သားသမီးရှိသလော။ ငယ်သောအရွယ်မှစ၍ လည်ပ
င်းကို ဦးချ၍ ဆုံးမသွန်သင်လော့။
24 သမီးများ ရှိသလော။ သူတို့ကိုယ်ကို ဂရုစိုက်လော့။
25 သင်၏သမီးကို ထိမ်းမြား၍ လေးလေးသောအမှုကို ပြုရလိမ့်မည်။
ဉာဏ်ရှိသောသူအား ပေးလော့။
26 စိတ် ထဲ မှာ မယား ရှိ သ လား။ သူ့ကိုမစွန့်ပစ်နှင့်။
ပေါ့ပါးသောမိန်းမအား မအပ်နှင့်။
27 သင်၏အဘကို စိတ်နှလုံးအကြွင်းမဲ့ရိုသေ၍၊ အမိ၏ဆင်းရဲခြင်း
တို့ကို မမေ့မလျော့နှင့်။
28 သင်သည် သူတို့တွင် ဖွားမြင်တော်မူကြောင်းကို သတိရပါ။ သင့်
အတွက် သူတို့လုပ်ပေးခဲ့သော အရာများကို သင် မည်သို့ ပေးဆပ်နို
င်မည်နည်း။
29 ထာဝရဘုရားကို စိတ်ဝိညာဉ်အကြွင်းမဲ့ ကြောက်ရွံ့၍၊
30 ခွန်အားရှိသမျှနှင့် ဖန်ဆင်းတော်မူသောသူကို ချစ်လော့။
31 ထာဝရဘုရားကို ကြောက်ရွံ့၍၊ ယဇ်ပုရောဟိတ်ကို ရိုသေလော့။
မှာထားတော်မူသည်အတိုင်း၊ အဦးသီးသော အသီးအနှံ၊ ဒုစရိုက်ဖြေ
ရာယဇ်၊ ပခုံးလက်ဆောင်၊ သန့်ရှင်းသော ပူဇော်သက္ကာ၊
32 သင်၏ ကောင်း ချီး များ ပြည့် စုံ စေ ခြင်း ငှာ၊
ဆင်း ရဲ သော သူ တို့ အား လက် ကို ဆန့် လော့။
33 အသက်ရှင်သောလူတိုင်းရှေ့၌ လက်ဆောင်သည် ကျေးဇူးရှိတ
တ်၏။ သေလွန်သောသူတို့သည် မချုပ်နှောင်ကြ။
34 ငိုကြွေးသောသူတို့နှင့် အတူမနေဘဲ၊
35 ဖျားနာသောသူတို့ကို အလည်သွားခြင်းငှါ မနှေးနှင့်။ ထိုအရာသ
ည် သင့်ကို ချစ်သောသူဖြစ်လိမ့်မည်။
36 သင် လက် ၌ ကိုင် ထား သမျှ တို့ သည် အဆုံး
ကို အောက် မေ့ လော့။

CHAPTER 8

1 သင် သည် သူ ၏ လက် သို့ မ အပ် မည် စိုး ၍
အား ကြီး သော သူ နှင့် မ တိုက် တွန်း နှင့်။
2 ငွေရတတ်သောသူနှင့် မနှောင့်ယှက်ရ။ အကြောင်းမူကား၊ သူသ
ည် သင့်အား သာလွန်မည်ကို စိုးရိမ်၍၊ ရွှေသည် များစွာသော သူကို
ဖျက်ဆီး၍၊
3 လျှာနှင့် ပြည့်စုံသော သူနှင့်အတူ မကြိုးစားပါနှင့်၊ သူ၏မီးပေါ်၌
ထင်းပုံမထားပါ။
4 သင်၏ဘိုးဘေးများ အရှက်ကွဲမည်အကြောင်း၊
5 အပြစ် မှ လွှဲ ရှောင် သော သူ အား ကဲ့ ရဲ့ ရှုတ်
ချ ခြင်း မ ပြု ဘဲ၊ ငါ တို့ အ ပေါင်း တို့ သည် အ
ပြစ် ဒဏ် ခံ ထိုက် ကြောင်း ကို အောက် မေ့ ကြ
လော့။
6 အသက်ကြီးသောလူကို မထီမဲ့မြင်မပြုနှင့်။ ငါတို့တွင် အချို့သောသူ
တို့သည် အသက်ကြီး၍ ယုတ်မာကြ၏။
7 ကိုယ်တော်၏အကြီးမြတ်ဆုံးရန်သူသေခြင်းအတွက် ဝမ်းမြောက်ခြ
င်းမရှိဘဲ၊ ငါတို့ရှိသမျှသည် သေကြောင်းကို အောက်မေ့ကြလော့။
8 ပညာရှိတို့၏ စကားကို မထီမဲ့မြင်မပြုကြနှင့်။ သူတို့၏စကားပုံများ
ကို ကိုယ်ကိုကိုယ်သိအောင် ကျင့်ကြလော့။ သူတို့တွင် သွန်သင်ဆုံးမ
ခြင်း၊ ကြီးမြတ်သောသူတို့ကို မည်ကဲ့သို့ လွယ်ကူစွာ ဝတ်ပြုရမည်ကို
သင်ယူရလိမ့်မည်။
9 အသက်ကြီးသူတို့၏ စကားကို မမေ့ကြနှင့်။ အကြောင်းမူကား၊ သူ
တို့သည် ဘိုးဘေးများထံမှ သင်ယူ၍ ဉာဏ်ပညာကို သင်ယူ၍ လို
အပ်သည်အတိုင်း ဖြေကြားပေးရမည်။
10 အပြစ်ရှိသောသူ၏ မီးခဲကို မီးမညှိပါနှင့်၊ သူ၏မီးလျှံနှင့် လောင်
မည်ကို စိုးရိမ်၍၊
11 ဒဏ် ရာ ရှိ သော သူ ၏ ရှေ့ တွင် အ မျက်
မ ထ နှင့်၊ သင် ၏ စ ကား ကို ဖမ်း ဆီး ရန် ချော
င်း မြောင်း နေ မည် ဖြစ် စေ၊
12 ကိုယ်ထက်သာ၍ကြီးသောသူအား မချေးနှင့်။ ချေးငှားလျှင် ရှုံး
သော်လည်း ရေတွက်လော့။
13 မင်းအာဏာထက် မသေချာပါနှင့်။ သေချာလျှင် ပေးချေရန် ဂရု
စိုက်ပါ။
14 တရားသူကြီးနှင့်မလိုက်နှင့်။ အကြောင်းမူကား၊ သူတို့သည် သူ၏
ဂုဏ်အသရေအတိုင်း တရားစီရင်ကြလိမ့်မည်။
15 သူသည် သင့်အတွက် ဝမ်းနည်းမည်ကို စိုးရိမ်၍ ရဲရင့်သော သူ
နှင့်အတူ လမ်းခရီးဖြင့် မသွားပါနှင့်၊ အကြောင်းမူကား၊ သူသည် မိမိ
အလိုအလျောက်ပြု၍ မိုက်မဲသောအားဖြင့် သူနှင့်အတူ ပျက်စီးခြင်းသို့
ရောက်လိမ့်မည်။
16 စိတ်ဆိုးသောသူကို မတိုက်တွန်းနှင့်၊ သူနှင့်အတူ ဆိတ်ကွယ်ရာ
အရပ်သို့ မသွားနှင့်။ အကြောင်းမူကား၊ သူသည် မျက်မှောက်၌ အချ
ည်းနှီးဖြစ်သကဲ့သို့၊ အသွေးသည် အချည်းနှီးဖြစ်၍ အကူအညီမရှိလျှ
င် သင့်ကို မှောက်လှန်လိမ့်မည်။
17 လူမိုက်နှင့် မတိုင်ပင်နှင့်။ အကြောင်းမူကား၊
18 သူတပါးရှေ့မှာ လျှို့ဝှက်သောအရာကို မပြုနှင့်။ အဘယ်သို့ ထွက်
လာမည်ကို သင်မသိ။
19 အကြင်သူသည် သင့်အား လိမ္မာသောအလှည့်ဖြင့် တောင်းပန်မ
ည်ကို စိုးရိမ်သဖြင့်၊

CHAPTER 9

1 သင်၏ရင်ခွင်၌ရှိသော မယားကို မနာလိုနှင့်။ သင့်တဘက်၌ မ
ကောင်းသော သင်ခန်းစာကို မသွန်သင်နှင့်။
2 သင်၏ဥစ္စာကိုခြေချခြင်းငှာ မိန်းမအား သင်၏ဝိညာဉ်အား မပေးန
င့်။
3 ပြည်တန်ဆာမနှင့် မဆုံရ။
4 သီချင်းဆိုသောမိန်းမနှင့် ပေါင်းဘော်ခြင်းကို မပြုကြနှင့်။
5 မိမိ၌ အဖိုးထိုက်သော အရာတို့ကြောင့် မကျမည်အကြောင်း၊ အ
ပျိုကို မကြည့်နှင့်။
6 သင်၏အမွေကို မဆုံးရှုံးစေခြင်းငှါ၊ ပြည်တန်ဆာမတို့အား သင်၏
ဝိညာဉ်ကို မပေးနှင့်။
7 မြို့လမ်းတို့၌ သင့်ပတ်လည်ကို မကြည့်နှင့်၊ ဆိတ်ကွယ်ရာအရပ်၌
မလှည့်လည်နှင့်။
8 တင့်တယ်သောမိန်းမကို လွှဲ၍၊ သူတပါး၏အလှကို မကြည့်နှင့်။
များစွာသောမိန်းမ၏ အလှကြောင့် လှည့်ဖြားခြင်းကို ခံရကြပြီ၊ အ
ကြောင်းမူကား၊ မေတ္တာသည် မီးကဲ့သို့ ဖြစ်၏။

9 သူတပါး၏မယားနှင့် လုံးလုံးမထိုင်နှင့်။ ပွေ့ဖက်၍မထိုင်နှင့်။ စပျစ်
ရည်၌ သင်၏ငွေကို မဖြုန်းနှင့်။ သင်၏စိတ်နှလုံးသည် ထိုမိန်းမထံသို့
တိမ်းရှောင်မည်အကြောင်း၊ သင်၏အလိုဆန္ဒအားဖြင့် သင်သည် ပျ
က်စီးခြင်းသို့ မရောက်စေနှင့်။
10 အဆွေခင်ပွန်းဟောင်းကို မစွန့်ပစ်နှင့်။ အကြောင်းမူကား၊ မိတ်
ဆွေသစ်သည် စပျစ်ရည်နှင့်တူ၏။ အသက်ကြီးသောအခါ အပျော်
အပါးသောက်ရမည်။
11 အပြစ် သား ၏ ဘုန်း အ သ ရေ ကို မ ပြု
စု နှင့်။ အ ဘယ် သို့ ဖြစ် မည် ကို သင် မ သိ ပါ။
12 မတရားသောသူသည် နှစ်သက်သောအရာ၌ မမွေ့လျော်နှင့်။ သို့
ရာတွင်၊ သူတို့သည် မိမိတို့သင်္ချိုင်းသို့ အပြစ်မတင်ဘဲနေရမည်ကို
သတိရပါ။
13 သတ်နိုင်သော အခွင့်ရှိသောသူနှင့် ဝေးဝေးနေကြလော့။ သေခြ
င်းတရားကို မကြောက်ရဟု သံသယမရှိစေနှင့်။ သင်သည် သူ့ထံသို့
လာလျှင် အပြစ်မရှိစေနှင့်။ လောလောဆယ်တွင် သင်၏အသက်ကို
ကယ်နှုတ်မည်ကို စိုးရိမ်လျက်၊ သင်သည် ကျော့ကွင်းထဲ၌ သွား၍ မြို့
၏စစ်မျက်နှာ၌ ကျင်လည်ကြောင်းကို အောက်မေ့လော့။
14 သင်တတ်နိုင်သမျှ နီးစပ်ရာအိမ်နီးချင်းကို ခန့်မှန်း၍ ပညာရှိတို့နှ
င့် တိုင်ပင်လော့။
15 အမြင့်ဆုံးသောဘုရား၏ တရားတော်၌ သင်၏စကားသည် ပ
ညာရှိတို့နှင့် ပြည့်စုံပါစေသော။
16 လူတို့သည် သင့်နှင့်အတူ စားသောက်စေ။ ထာဝရဘုရားကို
ကြောက်ရွံ့ခြင်း၌ သင်၏ဘုန်းအသရေရှိပါစေ။
17 အကြောင်းမူကား၊ လက်သမား၏လက်သည် ထိုအလုပ်ကို ချီးမွ
မ်းရလိမ့်မည်။
18လျှာမကောင်းသောသူသည် မိမိမြို့၌ အန္တရာယ်ရှိ၏၊ ဒေါသအမျ
က်ထွက်သော သူသည် မုန်းလိမ့်မည်။

CHAPTER 10

1 ပညာရှိသောတရားသူကြီးသည် မိမိလူတို့ကို ဆုံးမလိမ့်မည်။ ပညာ
သတိရှိသောသူ၏ အစိုးရသည် ကောင်းစွာ အမိန့်ရှိတော်မူ၏။
2 လူတို့ကို တရားစီရင်သော သူသည် ကိုယ်ဖြစ်သကဲ့သို့၊ မြို့အုပ်ကား
အဘယ်သို့သောသူနည်း၊
3 ပညာမဲ့ရှင်ဘုရင်သည် မိမိလူတို့ကို ဖျက်ဆီးတတ်၏။ အာဏာရှိ
သူတို့၏ သမ္မာသတိဖြင့် မြို့ကို မှီဝဲရလိမ့်မည်။
4 မြေကြီး၏တန်ခိုးသည် သခင်ဘုရား၏လက်တော်၌ရှိ၍၊ အချိန်တန်
သောအချိန်၌ အမြတ်အစွန်းရှိသောသူကို ထိုမြေပေါ်မှာ ခန့်ထား
တော်မူမည်။
5 ဘုရားသခင်၏လက်တော်၌ လူတို့၏ စည်းစိမ်ချမ်းသာသည် ဖြစ်
၍၊ ကျမ်းပြုဆရာ၏ ဂုဏ်အသရေကို တင်ရမည်။
6 ကိုယ်နှင့်စပ်ဆိုင်သော ဒုစရိုက်အပြစ်ရှိသမျှတို့ကို အငြိုးမထားနှင့်။
ဆိုးယုတ်သောအလေ့အကျင့်ဖြင့် မည်သည့်မျှ မလုပ်နှင့်။
7 မာနသည် ဘုရားသခင်နှင့် လူတို့ရှေ့မှာ မုန်းတီးတတ်၏။
8 မတရားသောအပေးအယူများ၊ ဒဏ်ရာများနှင့် စည်းစိမ်ဥစ္စာများ
လှည့်ဖြားခြင်းများကြောင့် နိုင်ငံတော်သည် လူတစ်ဦးမှတစ်ဦးသို့ ဘာ
သာပြန်ခြင်းဖြစ်သည်။
9 မြေကြီးနှင့် ပြာတို့သည် အဘယ်ကြောင့် ဂုဏ်ယူသနည်း။ လောဘ
ကြီးသောသူထက် သာ၍ဆိုးသောအမှု မရှိ။ ထိုသို့သောသူသည် မိမိ
အသက်ဝိညာဉ်ကို ရောင်းခြင်းငှါရင်း၊ အကြောင်းမူကား၊ အသက်ရှင်
စဉ်အခါ၌ မိမိဝမ်းကို စွန့်ပစ်တော်မူ၏။
10 သမားတော်သည် ရှည်သောအနာကို ဖြတ်တော်မူ၏။ နက်ဖြန် ရှ
င်ဘုရင်သည် ယနေ့သေလိမ့်မည်။
11 အကြောင်းမူကား၊ လူသေသောအခါ၊ တွားတတ်သော တိရစ္ဆာန်၊
သားရဲ၊ ပိုးကောင်တို့ကို အမွေခံရလိမ့်မည်။
12 မာနကြီးခြင်း၏အစသည် ဘုရားသခင်ထံမှ ထွက်သွား၍ သူ၏စိ
တ်နှလုံးကို ဖန်ဆင်းတော်မူသောအရှင်ထံ လွှဲသွားသောအခါ၊
13 အကြောင်းမူကား၊ မာနသည် ဒုစရိုက်၏အစဖြစ်၍၊ ဥစ္စာရှိသော
သူသည် စက်ဆုပ်ရွံရှာဘွယ်သော သွန်းလောင်းလိမ့်မည်၊ ထို့ကြောင့်၊
ထာဝရဘုရားသည် ထူးဆန်းသောဘေးဥပဒ်ကို သူတို့အပေါ်သို့
ဆောင်ခဲ့၍ ရှင်းရှင်းဖျက်ဆီးတော်မူ၏။
14 မာနကြီးသောမင်းတို့၏ ရာဇပလ္လင်တို့ကို ထာဝရဘုရား ဖြိုဖျက်၍၊
နှိမ့်ချသော သူတို့ကို သူတို့အရာ၌ ခန့်ထားတော်မူ၏။
15 မာနကြီးသော လူမျိုးတို့၏ အမြစ်ကို ထာဝရဘုရားသည် နှုတ်၍၊
နှိမ့်ချသောသူတို့ကို သူတို့နေရာ၌ စိုက်တော်မူပြီ။
16 ထာ ဝ ရ ဘု ရား သည် တိုင်း ပြည် တို့ ၏ နို
င် ငံ များ ကို မှောက် လှန် ၍ မြေ ကြီး မြစ် တိုင်
အောင် ဖျက် ဆီး တော် မူ ၏။
17 သူ တို့ ၏ အ ချို့ ကို ယူ ၍ ဖျက် ဆီး ၍
မြေ ကြီး မှ စဲ စေ တော် မူ ၏။
18 မာနသည် ယောက်ျားအတွက်မဟုတ်၊ ဒေါသအမျက်ဒေါသသည်
မိန်းမမှမွေးသောသူတို့အတွက်မဟုတ်။
19ထာ ဝ ရ ဘု ရား ကို ကြောက် ရွံ့ သော သူ
တို့ သည် မြဲ မြံ သော အ မျိုး အ နွယ် ဖြစ် ကြ
၏။ ချီး မွမ်း သော အ ပင် ကို ချစ် သော သူ
တို့ သည် ပညတ် ကို မ မှတ် ပြု သော သူ တို့ သ
ည် အ ရှက် ကွဲ ကြ ၏။ ပညတ်တော်တို့ကို လွန်ကျူးသော
သူတို့သည် လှည့်ဖြားနိုင်သောအမျိုးအနွယ်ဖြစ်ကြ၏။
20 ညီအစ်ကိုတို့တွင် အကြီးအမှူးရှိသောသူသည် ရိုသေထိုက်၏။
ထာဝရဘုရားကို ကြောက်ရွံ့သော သူတို့သည်လည်း၊
21 ထာ ဝ ရ ဘု ရား ကို ကြောက် ရွံ့ သော စိ
တ် သည် အခွင့် အ ရေး ကို မ ရ မှီ ရှိ ၏။ မာ
န မူ ကား၊ မာ န မူ ကား ရှုံး ခြင်း ဖြစ် ၏။
22သူသည် ချမ်းသာသည်ဖြစ်စေ၊ မြင့်မြတ်သည်ဖြစ်စေ ဆင်းရဲသည်
ဖြစ်စေ သူတို့၏ဘုန်းအသရေသည် ထာဝရဘုရားကို ကြောက်ရွံ့ခြင်း
ဖြစ်၏။
23 ဉာဏ်ရှိသော ဆင်းရဲသားကို မထီမဲ့မြင်ပြုခြင်းသည် မသင့်လျော်။
အပြစ်ရှိသောသူအား ချီးမြှောက်ရန်လည်း အဆင်မပြေ။
24 ကြီးမြတ်သောသူ၊ တရားသူကြီးများ၊ အစွမ်းသတ္တိရှိသူတို့ကို ဂုဏ်
တင်ရမည်။ ထာဝရဘုရားကို ကြောက်ရွံ့သောသူထက် သာ၍ကြီးမြ
တ်သောသူ တယောက်မျှမရှိ။
25 ပညာရှိသောကျွန်၌ လွတ်သောသူတို့သည် အမှုတော်ကို ဆောင်
ရွက်ရကြမည်။ ပညာရှိသောသူသည် ပြုပြင်ခြင်းသို့ရောက်သောအခါ
ငြီးငွေ့ခြင်းမရှိ။
26 ကိုယ်ပြုသောအမှု၌ ပညာမရှိနှင့်။ ဆင်းရဲခံရသောကာလ၌ ကိုယ်
ကိုကိုယ်ဝါကြွားခြင်း မပြုနှင့်။
27 ကိုယ်ကိုကိုယ်ဝါကြွား၍ မုန့်ကိုလိုချင်သောသူထက်၊ အရာရာ၌
ကြွယ်ဝပြည့်စုံသောသူသည် သာ၍ကောင်း၏။

28 ငါ့သား၊ နူးညံ့သိမ်မွေ့သောစိတ်နှလုံးကို ဘုန်းထင်ရှားစေ၍၊ ဂုဏ်သိက္ခာနှင့်အညီ ဂုဏ်တင်လော့။

၂၉ မိမိစိတ်ဝိညာဉ်ကို ပြစ်မှားသောသူအား အဘယ်သူသည် တရားသဖြင့် စီရင်မည်နည်း။ မိမိအသက်ကို ရှုတ်ချသောသူကို အဘယ်သူ ချီးမြှောက်မည်နည်း။

30 ဆင်းရဲသောသူသည် မိမိတတ်စွမ်းခြင်းအတွက် ချီးမြှောက်ခြင်းခံရ၍၊

31 ဆင်းရဲခြင်း၌ ရှိသေသောသူ၊ စည်းစိမ်ဥစ္စာ၌ ဂုဏ်အသရေပျက်သောသူ၊

CHAPTER 11

1 ပညာ သည် နှိမ့် ချ သော သူ ၏ ဦး ခေါင်း ကို မြှောက် ၍ ကြီး သော သူ တို့ တွင် ထိုင် စေ ၏။

2 မိမိအလှအတွက် လူကို မချီးမွမ်းနှင့်။ အပြင်ပန်းအဆင်းကြောင့် လူကို စက်ဆုပ်ရွံရှာခြင်းမရှိ။

3 ပျားသည် ယင်ကဲ့သို့ သေးငယ်၏။ သူ့အသီးကား ချိုမြိန်သော အသီးအနှံဖြစ်၏။

4 သင်၏အဝတ်အစားနှင့် အဝတ်ကို ဝါကြွားခြင်းမပြုနှင့်၊ ဂုဏ်အသရေရှိသောနေ့၌ မချီးမြှောက်နှင့်။ အကြောင်းမူကား၊ ထာဝရဘုရား၏ အမှုတော်တို့သည် အံ့ဩဘွယ်ဖြစ်၍၊ သူ၏အမှုတို့ကို လူတို့တွင် ဝှက်ထားလျက်ရှိ၏။

5 ရှင်ဘုရင်အများတို့သည် မြေပေါ်မှာ ထိုင်၍၊ တခါမှ မတွေးဖူးတဲ့ တယောက်က သရဖူကို ဝတ်ထားတယ်။

6 ခွန်အားကြီးသော သူရဲအများတို့သည် အလွန်အရှက်ကွဲ၍၊ ဂုဏ်အသရေရှိသောသူကို အခြားသူတို့လက်သို့ အပ်လေ၏။

7 သမ္မာတရားကို မစစ်ကြောမီ အပြစ်မတင်နှင့်။ ရှေ့ဦးစွာ နားလည်ပြီးမှ ဆုံးမပါ။

8အ ကြောင်း ကို ကြား တော် မ မူ ပါ နှင့်။ လူ တို့ ၏ စ ကား ကို မ နှောင့် ယှက် နှင့်။

9 သင်နှင့်မဆိုင်သောကိစ္စ၌ မကြိုးစားနှင့်။ အပြစ်ရှိသောသူတို့ကို တရားသဖြင့် မထိုင်နှင့်။

10 ငါ့သား၊ များစွာသောအမှုကို မနှောက်ယှက်နှင့်။ အကြောင်းမူကား၊ သင်သည် များစွာသော နှောင့်ယှက်လျှင်၊ သင်သည် အပြစ်မရှိရ။ နောက်သို့ လိုက်လျှင်၊ ပြေး၍ မလွတ်ရ။

11 ကြိုးစားအားထုတ်၍ ဝေဒနာကိုခံလျက် အလျင်အမြန်ပြု၍ လွန်စွာ နောက်ကျတတ်၏။

12 တဖန်၊ နှေးကွေး၍ အကူအညီလိုသော အစွမ်းသတ္တိကို တောင့်တလျက် ဆင်းရဲခြင်း နှင့် ပြည့်စုံသော အခြားတပါးသော သူရှိ၏၊ သို့သော်လည်း၊ ထာဝရဘုရား၏မျက်စိတော်သည် ကောင်းသောအမှုကို ကြည့်ရှု၍၊ နှိမ့်သောအရပ်မှ ချီးမြှောက်၍၊

13 စိတ်ဆင်းရဲခြင်းမှ ခေါင်းကို ချီ၍၊ မြင်သူအများတို့သည် အံ့ဩခြင်းရှိကြ၏။

14 စည်းစိမ်ဥစ္စာ၊ ဆင်းရဲဒုက္ခ၊ အသက်နှင့်သေခြင်း၊ ဆင်းရဲခြင်းနှင့် စည်းစိမ်ဥစ္စာတို့သည် ထာဝရဘုရားထံတော်မှ လာ၍၊

15 ဉာဏ်ပညာ၊ ဉာဏ်ပညာသည် သခင်ဘုရားနှင့် စပ်ဆိုင်၏။ ချစ်ခြင်း၊

16 အမှားနှင့်မှောင်မိုက်သည် အပြစ်သားများနှင့်အတူ အစပြု၍ ဘုန်းကြီးသောသူတို့နှင့်အတူ ဒုစရိုက်သည် ဟောင်းနွမ်းသွားလိမ့်မည်။

17ထာ ဝ ရ ဘု ရား ၏ ဆု ကျေး ဇူး သည် ဘု ရား သ ခင် ၌ တည် ၍ ကျေး ဇူး တော် သ ည် အ စဉ် အ မြဲ ချမ်းသာ စေ ၏။

18သူ ၏ သ တိ ရှိ ခြင်း နှင့် နှိမ့် ချ ခြင်း ဖြင့် စ ည်း စိမ် ရှိ သော သူ ရှိ ၍ ဤ သူ ၏ ဆု ကျေး ဇူး ကို လည်း ကောင်း၊

19 ငါငြိမ်ဝပ်စွာနေ၍ ငါ့ဥစ္စာကို အဆက်မပြတ် စားရမည်ဟု မိန့်တော်မူသည်အတိုင်း၊ သို့သော်လည်း သူသည် အဘယ်အချိန်ရောက်မည်ကို မသိဘဲ၊ ထိုအရာများကို သူတပါးလက်သို့ စွန့်၍ သေရမည်ကို သူမသိ။

20 ပဋိညာဉ်၌ တည်ကြည်၍ ပဋိညာဉ်၌ လိမ္မာစွာနေလော့၊ သင်၏ အမှု၌ ဟောင်းနွမ်းခြင်းရှိလော့။

21 လူဆိုးတို့၏အကျင့်ကို အံ့ဩခြင်းမရှိဘဲ၊ သခင်ဘုရားကို ကိုးစား၍ ကြိုးစားအားထုတ်လော့။ အကြောင်းမူကား၊ ဆင်းရဲသောသူကို ချမ်းသာစေခြင်းငှာ ရုတ်တရက် ထာဝရဘုရားရှေ့တော်၌ လွယ်ကူသောအမှုဖြစ်၏။

22 ထာ ဝ ရ ဘု ရား ၏ ကောင်း ချီး သည် ဘု ရား သ ခင် ၏ ဆု ကျေး ဇူး ၌ ပါ ၍ မိ မိ ၏ ကောင်း ချီး ကို ရုတ် တ ရက် ပွင့် လန်း စေ တော် မူ ၏။

23 ငါ့အမှု၌ အဘယ်အကျိုးရှိသနည်းဟု မပြောနှင့်။ နောင်တမလွန်၌ အဘယ်ကောင်းမှုတို့ကို ငါရနိုင်မည်နည်း။

24 တဖန်၊ ငါ၌ လုံလောက်၍ များစွာသောဥစ္စာကို ပိုင်ထိုက်သည်ဟု မပြောနှင့်၊ ငါသည် နောင်တမလွန်၌ အဘယ်မကောင်းမှု ရှိရမည်နည်း။

25 ချမ်းသာသောနေ့၌ ဆင်းရဲခြင်း၏ မေ့လျော့ခြင်းရှိ၏၊ ဆင်းရဲခြင်းသို့ ရောက်သောနေ့၌ စည်းစိမ်ကို အောက်မေ့ခြင်းမရှိ။

26 အကြောင်းမူကား၊ လူသည် မိမိကျင့်ကြံသောအကျင့်အတိုင်း ဆုချခြင်းငှာ သေလွန်သောနေ့၌ သခင်ဘုရား၌ လွယ်ကူသောအမှုဖြစ်၏။

27 တစ်နာရီကြာသော ဆင်းရဲဒုက္ခသည် လူသည် သာယာမှုကို မေ့လျော့တတ်၏။ အဆုံး၌ သူ၏အကျင့်သည် ထင်ရှားလိမ့်မည်။

28 မသေမီတွင် ကောင်းကြီးမင်္ဂလာကို မစီရင်ရ။ အကြောင်းမူကား၊ လူသည် မိမိသားမြေး၌ ထင်ရှားလိမ့်မည်။

29လူတိုင်းကို သင်၏အိမ်ထဲသို့ မသွင်းနှင့်။

30 မြေမှုန့်ကို လှောင်အိမ်၌ လှောင်ထားသကဲ့သို့၊ မာနကြီးသောသူ၏ စိတ်နှလုံးသည် ထိုနည်းတူ၊ သူလျှိုကဲ့သို့၊ သင်၏ကျဆုံးခြင်းအတွက် သူစောင့်၏။

31 အကြောင်းမူကား၊ သူသည် ချောင်းမြောင်းလျက်၊ အကောင်းကို အဆိုးအဖြစ်သို့ ပြောင်းလဲစေ၍၊ ချီးမွမ်းထိုက်သောအရာ၌ သင့်အပေါ်၌ အပြစ်တင်လိမ့်မည်။

32 မီးလျှံ၌ မီးခဲပုံပေါက်၍ အပြစ်ရှိသောသူသည် သွေးကို မြော်လင့်လျက်နေ၏။

33 မတရားသောသူသည် ဒုစရိုက်ကိုပြုသောကြောင့် သတိပြုကြလော့။ ထာဝရစိတ်ညစ်စရာအကြောင်း သင့်အပေါ်သို့ မရောက်စေနှင့်။

34 တပါးအမျိုးသားကို သင်၏အိမ်ထဲသို့ သွင်း၍ နှောင့်ယှက်သဖြင့်၊

CHAPTER 12

1 သင်သည် အဘယ်သူအားပြုသည်ကို ကျေးဇူးပြုသောအခါ၊ သိုဖြစ်ပေရာ၊
2 ဘုရားဝတ်၌ မွေ့လျော်သောသူအား ကျေးဇူးပြုလော့။ အမြင့်ဆုံးသော ဘုရားထံမှ မရောက်လျှင်၊
3 မကောင်းမှု၌ အမြဲ စွဲလန်းသော သူနှင့် ဆွမ်းမကပ်သော သူထံသို့ ကောင်းကျိုး မရောက်နိုင်။
4 ဘုရားဝတ်၌ မွေ့လျော်သောသူအား ပေးကြလော့။ အပြစ်ရှိသောသူကို မစကြနှင့်။
5 နှိမ့်ချသောသူအား ကျေးဇူးပြု၍ မတရားသောသူအား မပေးဘဲနေကြလော့။ သင်၏မုန့်ကို မကိုင်ဘဲ မပေးကြနှင့်။ ထိုသူသည် သင့်အား အုပ်စိုးမည်ကို စိုးရိမ်၍ မပေးဘဲနေလိမ့်မည်။ အကြောင်းမူကား၊ သင်သည် ကောင်းကျိုးရှိသမျှအတွက် ဒုစရိုက်နှစ်ဆကို ခံရလိမ့်မည်။ သူ၌ပြု၏။
6 အကြောင်းမူကား၊ အမြင့်ဆုံးသောဘုရားသည် အပြစ်သားတို့ကိုမုန်းတီး၍ မတရားသောသူတို့အား အပြစ်ဒဏ်ပေး၍ ကြီးစွာသောဒဏ်ပေးခံရသောနေ့တဘက်၌ စောင့်ထိန်းလိမ့်မည်။
7 ကောင်းသောသူအား ပေးကမ်းကြလော့။ အပြစ်ရှိသောသူကို မစကြနှင့်။
8 အဆွေခင်ပွန်းသည် စည်းစိမ်ချမ်းသာ၌ မသိနိုင်၊ ရန်သူကို ဒုက္ခ၌ ဝှက်၍မထားနိုင်။
9လူ ၏ စည်း စိမ် ၌ ရန် သူ သည် စိတ် မ နာ ဖြစ် သော် လည်း၊ သူ ၏ ဒုက္ခ ၌ အ ဆွေ တစ် ယောက် ပင် သွား လိမ့် မည်။
10 ကိုယ် တော် ၏ ရန် သူ ကို မ ယုံ ကြ နှင့်။ သံ ချေး တက် သည် နှင့် အ တူ၊ သူ ၏ ဒု စ ရိုက် သည် လည်း ကောင်း၊
11 သူသည် ကိုယ်ကိုကိုယ်နှိမ့်ချ၍ဝပ်တွားသော်လည်း၊ သတိနှင့်သတိထားပါ၊ သင်သည် မျက်မှန်ကို သုတ်သကဲ့သို့ ဖြစ်လိမ့်မည်။ သူ၏ချေးကို လုံးလုံးမသုတ်ကြောင်းကို သိလိမ့်မည်။
12 သင့်ကို မှောက်လှန်သောအခါ မတ်တတ်ထမည်ကို စိုးရိမ်၍၊ သင်၏လက်ျာဘက်၌ မထိုင်စေနှင့်။ နောက်ဆုံး၌ သင်သည် ငါ့စကားကို အောက်မေ့၍ အရိုက်ခံရမည်ကို စိုးရိမ်သဖြင့်၊
13 မြွေကိုက်ခံရသော ကျက်သရေရှိသောသူ၊ သို့မဟုတ် သားရဲအနီးသို့ရောက်သောသူကို အဘယ်သူသနားမည်နည်း။
14 သို့ ဖြစ် ၍ ဆိုး သော သူ ထံ သို့ သွား ၍ မိ မိ ၏ အ ပြစ် ၌ ညစ် ညူး ခြင်း ကို ခံ ရ သော သူ သည် အ ဘယ် သူ ကို သနား လိမ့် မည် နည်း။
15 သူသည် သင်နှင့်အတူ ခဏနေ၍ လဲလျှင်မူကား မရပ်ရ။
16ရန် သူ သည် နှုတ် ခမ်း နှင့် ချို့ သာ စွာ ပြော ဆို သော် လည်း၊ တွင်း ထဲ သို့ ပစ် ရ မည် ကို စိ တ် ထဲ ၌ တွေး ဆ ၍ မျက် စိ နှင့် မျက် ရည် ကျ လိမ့် မည်၊ အခွင့် အ ရေး ကို တွေ့ ရ လျှင် အ သွေး နှင့် မ ပြေ နိုင်။
17 ဘေးဥပဒ်ရောက်လျှင် ထိုသူကို အရင်တွေ့ရမည်။ သူသည် သင့်ကို ကူညီချင်ယောင်ဆောင်သော်လည်း သင့်ကို နှောင့်ယှက်လိမ့်မည်။
18သူ သည် ခေါင်း ကို ခါ ၍ လက် ခုပ် တီး လျက်၊ တိုး တိုး ပြော ၍ မျက် နှာ ပြောင်း လိမ့် မည်။

CHAPTER 13

1 အစေးကိုထိသောသူသည် ညစ်ညူးစေလိမ့်မည်။ မာနကြီးသောသူနှင့် မိဿဟာယဖွဲ့သောသူသည် သူနှင့်တူလိမ့်မည်။
2 အသက်ရှင်စဉ်အခါ၊ သင်၏တန်ခိုးထက်၊ ကိုယ်ထက် အားကြီး၍ ချမ်းသာသော သူနှင့် မိတ်သဟာယ မပြုနှင့်။ ရေနွေးအိုးနှင့် မြေအိုးကို မည်ကဲ့သို့ သဘောတူသနည်း။ တယောက်နှင့် တယောက် ရိုက်လျှင် ကျိုးလိမ့်မည်။
3 သူကြွယ်သည် ဒုစရိုက်ကို ပြုသော်လည်း၊ နှောင့်ယှက်တတ်၏။ ဆင်းရဲသောသူသည် ဒုစရိုက်ကို ပြုသဖြင့် တောင်းပန်ရမည်။
4 သင် သည် သူ ၏ အ ကျိုး အတွက် ဖြစ် လျှင် သူ သည် သင့် ကို အ သုံး ပြု လိမ့် မည်၊ သို့ ရာ တွင် အ ဘယ် အ ရာ မျှ မ ရှိ လျှင် သူ သည် သင့် ကို စွန့် ပစ် လိမ့် မည်။
5 သင့်၌ရှိလျှင် သူသည် သင်နှင့်အတူနေလိမ့်မည်။
6 သင့်အား လိုအပ်လျှင် သူသည် သင့်ကိုလှည့်ဖြား၍ သင့်ကိုပြုံးပြ၍ မျှော်လင့်လိမ့်မည်။ သင်သည် အဘယ်အရာကို အလိုရှိသနည်းဟု မေးလိမ့်မည်။
7 သင့် ကို နှစ် ခါ သုံး ခါ ခြောက် သွေ့ ခြောက် သွေ့ တော် မူ သော အ ခါ သူ သည် သင့် ကို အ ရှက် ကွဲ စေ လိမ့် မည်။ နောက် မှ မြင် သော အ ခါ သင် တို့ ကို စွန့် ၍ ခေါင်း ခါ လိမ့် မည်။
8 သင်သည် လှည့်ဖြားခြင်းသို့ မရောက်စေနှင့်။
9 သင်သည် အားကြီးသောသူ၏ ဖိတ်ကြားခြင်းကို ခံရလျှင်၊ ကိုယ်ကိုကိုယ်နှုတ်လော့။
10 သူ့ကို မနှိပ်နှင့်။ မေ့လျော့ခြင်းသို့ ရောက်မည်အကြောင်း ဝေးစွာ မနေနှင့်။
11 စကားပြောရာတွင် သူနှင့်တန်းတူမဖြစ်စေရန် မထိခိုက်စေနှင့်၊ သူ၏စကားများစွာကို မယုံကြနှင့်။ အကြောင်းမူကား၊ စကားများစွာဖြင့် သင့်ကိုသွေးဆောင်လိမ့်မည်။ သင့်ကိုပြုံးပြ၍ သင်၏လျှို့ဝှက်ချက်များကို ဖော်ထုတ်လိမ့်မည်။
12 သို့ရာတွင်၊ သင်သည် သင်၏စကားကို ရက်စက်စွာ ဖုံးအုပ်ထား၍၊ သင့်အား ထိခိုက်နာကျင်စေ၍ ထောင်ထဲတွင် လှောင်ထားရန် မနှမြောဘဲနေလိမ့်မည်။
13 သင် တို့ ၏ အ ကျိုး ဘေး နှင့် ပတ် သက် ၍ သ တိ ပြု ကြ လော့၊ ဤ အ ရာ များ ကို ကြား လျှင် နိုး လော့။
14ထာ ဝ ရ ဘု ရား ကို တ သက် လုံး ချစ် ၍ က ယ် တင် တော် မူ ခြင်း ငှာ ပ တ္ထ နာ ပြု လော့။
15 သားရဲအပေါင်းတို့သည် မိမိအကြိုက်ကို ချစ်တတ်၏။
16 ခပ်သိမ်းသော သတ္တဝါတို့သည် အမျိုးအလိုက် ပေါင်းတတ်၍၊
17 တောခွေးသည် သိုးသငယ်နှင့် အဘယ်မိတ်သဟာယဖွဲ့သနည်း။ အပြစ်ရှိသောသူသည် ဘုရားတရားနှင့် ယှဉ်၏။
18 ဟိုင်နာနှင့် ခွေးကြားတွင် အဘယ်သဘောတူညီချက်ရှိသနည်း။ ချမ်းသာတဲ့သူနဲ့ ဆင်းရဲတဲ့သူကြားက ဘယ်ငြိမ်းချမ်းရေးလဲ။

19 တောဥ္စခြင်္သေ့၏သားကောင်ဖြစ်သကဲ့သို့၊ ငွေရတတ်သောသူသ
ည် ဆင်းရဲသောသူတို့ကို စားတတ်၏။
20 မာနကြီးသောသူသည် နှိမ့်ချခြင်းကို မုန်းတီးသကဲ့သို့၊
21 ငွေရတတ်သောသူသည် မိမိအဆွေခင်ပွန်း၏ ချုပ်နှောင်ခြင်းကို
ခံရ၏။ ဆင်းရဲသောသူမူကား၊
22 သူကြွယ်သည် လဲသောအခါတွင်၊ များစွာသော သူကြွယ်ရှိ၍၊ စ
ကားမပြောတတ်သော်လည်း၊ လူတို့သည် ဖြောင့်မတ်ရာသို့ ရောက်
ကြ၏။ ဆင်းရဲသောသူသည် ချော်လဲသော်လည်း၊ ပညာရှိစွာပြော၍
နေရာမရှိနိုင်။
23 ငွေရတတ်သောသူသည် ပြောသောအခါ၊ လူတိုင်းလျှာကိုကိုင်၍
ကြည့်ရှုလျက်၊ မိုဃ်းတိမ်ကို ချီးမြှောက်ကြသော်လည်း၊ ဆင်းရဲသော
သူသည် ပြောလျှင် ဤသူကား အဘယ်သို့နည်းဟု ဆိုတတ်ကြ၏။
ထိမိ၍လဲမိလျှင်၊
24 အပြစ်မရှိသော သူ၌ စည်းစိမ်ဥစ္စာသည် ကျေးဇူးပြု၍၊ မတရား
သောသူ၏ နှုတ်၌ ဆင်းရဲခြင်းသည် ဒုစရိုက်ဖြစ်၏။
25 လူ၏စိတ်နှလုံးသည် ကောင်းသည်ဖြစ်စေ၊ မကောင်းသည်ဖြစ်စေ
မိမိမျက်နှာကို ပြောင်းလဲတတ်၏။
၂၆ ရွှင်လန်းသောမျက်နှာသည် စည်းစိမ်ချမ်းသာရှိသော စိတ်နှလုံး
၏ အမှတ်အသားဖြစ်သည်။ ပုံဥပမာများကို ရှာဖွေခြင်းသည် စိတ်၏
ပင်ပန်းနွမ်းနယ်မှု ဖြစ်သည်။

CHAPTER 14

1 မိမိနှုတ်နှင့် မချော်ဘဲ၊ ဒုစရိုက်များစွာဖြင့် မညှဉ်းဆဲသောသူသည်
မင်္ဂလာရှိစေသတည်း။
2 ကိုယ်ကိုကိုယ်သိသောစိတ်သည် အပြစ်မတင်၊ သခင်ဘုရား၌
မြော်လင့်ခြင်းမရှိသော သူသည် မင်္ဂလာရှိလိမ့်မည်။
3 စည်းစိမ်ဥစ္စာသည် လူယုတ်မာအတွက် သပ်သပ်ရပ်ရပ်မဟုတ်ပေ၊
ငြူစူသော သူသည် ငွေကို အဘယ်သို့ပြုရမည်နည်း။
4 မိမိအသက်ကို လှည့်ဖြား၍ စည်းဝေးသောသူသည် မိမိဥစ္စာကို ရ
န်းရင်းဆန်ခတ် ဖြုန်းတီးသော သူသည် သူတပါးအတွက် စုဆောင်း
တတ်၏။
5 ကိုယ် ၌ ဆိုး ညစ် သော သူ သည် အ ဘယ်
သူ အား ကောင်း လိမ့် မည် နည်း။ မိမိဥစ္စာကို မနှစ်သက်။
6 မိမိကိုယ်ကို ငြူစူသောသူထက် သာ၍ဆိုးသော သူမရှိ။ ဤသည်
ကား၊ သူ၏ဒုစရိုက်ကို လွန်ကျူးခြင်းပေတည်း။
7 ကောင်းသောအကျင့်ကို ကျင့်လျှင်၊ နောက်ဆုံး၌ မိမိဒုစရိုက်ကို
ဘော်ပြလိမ့်မည်။
8 ငြူစူသောသူသည် ဆိုးသောမျက်စိရှိ၍၊ မျက်နှာလွှဲ၍ လူတို့ကို မ
ထီမဲ့မြင်ပြု၏။
9 လောဘကြီးသော သူသည် မိမိဥစ္စာကို မကျေနပ်၊ မတရားသော
သူ၏ ဒုစရိုက်သည် မိမိအသက်ကို ခန်းခြောက်စေ၏။
10 ဆိုးညစ်သောမျက်စိသည် မိမိမုန့်ကိုငြူစူတတ်၏။ စားပွဲ၌ လူမို
က်ဖြစ်၏။
11 ငါ့သား၊ သင်သည် တတ်စွမ်းသမျှအတိုင်း ကျေးဇူးပြု၍ ထာဝရ
ဘုရားအား ပူဇော်သက္ကာကို ပေးလော့။
12 သေခြင်းတရားသည် ကြာမြင့်လိမ့်မည်မဟုတ်ကြောင်းနှင့် သင်္ချိုင်း
၏ပဋိညာဉ်ကို သင့်အား မပြကြောင်းကို သတိရပါ။
13 မသေမီ သင်၏အဆွေခင်ပွန်းအား ကျေးဇူးပြု၍ သင်၏အစွမ်းသ
တ္တိအတိုင်း လက်ကိုဆန့်၍ ပေးကမ်းလော့။
14 ကောင်းသောနေ့၌ ကိုယ်ကိုမလှည့်စားနှင့်၊ ကောင်းသောအလိုဆ
န္ဒ၏ အစိတ်အပိုင်းသည် သင့်ကို မလွှမ်းမိုးစေနှင့်။
15 သင် ၏ အ မှု အ ရာ ကို သူ တစ် ပါး ထံ
မ စွန့် ဘဲ နေ သ လော။ သင်၏လုပ်အားကို စာရေးတံနှင့်
ခွဲရ မည်။
16 သင်၏ဝိညာဉ်ကို ပေးဆောင်ယူ၍ သန့်ရှင်းစေလော့။ သင်္ချိုင်းတွ
င်း၌ အညစ်အကြေးကို မရှာတတ်။
17 ခပ်သိမ်းသောအသားတို့သည် အဝတ်ကဲ့သို့ ဟောင်းနွမ်းလျက်ရှိ
၏။ အကြောင်းမူကား၊ ရှေးဦးစွာသော ပဋိညာဉ်ဟူမူကား၊ သင်သည်
အသေခံရမည်။
18 ထူထပ်သောအပင်၌ စိမ်းလန်းသောအရွက်များ ပြိုလဲ၍ အချို့သ
ည် ပေါက်တတ်၏။ အသွေးအသား၏ အမျိုးအနွယ်သည်လည်း၊
19 အလုပ် အ ပေါင်း တို့ သည် ဆွေး နွေး ၍ ပျက်
စီး သွား တတ် သော အ ခါ၊ ထို အ မှု ကို လုပ်
သော သူ သည် အ တူ သွား ရ လိမ့် မည်။
20 ကောင်းသောအရာတို့ကို ဉာဏ်ပညာဖြင့် ဆင်ခြင်၍ သန့်ရှင်း
သောအရာတို့ကို ဆင်ခြင်သောသူသည် မင်္ဂလာရှိ၏။
21 မိမိသွားရာလမ်းကို စိတ်နှလုံး၌ ဆင်ခြင်သောသူသည် မိမိလျှို့ဝှ
က်ချက်များ၌ နားလည်ခြင်းရှိလိမ့်မည်။
22 ခြေရာခံသောသူကဲ့သို့ သူ့နောက်သို့ လိုက်၍ လမ်း၌ ချောင်းမြော
င်း လော့။
23 မိမိပြတင်းပေါက်၌ ဆုတောင်းသောသူသည် မိမိတံခါးနားမှာ နား
ထောင်ရမည်။
24 အိမ် တော် နှင့် အ နီး ၌ နေ သော သူ သည်
မြို့ ရိုး ၌ တံ ခါး ကို ဆွဲ ထား ရ မည်။
25 သူ့အနီး၌ မိမိတဲကိုဆောက်၍၊ ကောင်းသောဥစ္စာရှိသော တဲ၌
နေရမည်။
26သူ သည် မိ မိ ၏ သား မြေး တို့ ကို ခို ရာ
၌ ထား ၍ အ ကိုင်း အခက် အောက် ၌ နေ ရ လိ
မ့် မည်။
27 သူ့အားဖြင့် သူသည် အပူကွယ်၍ ဘုန်းအသရေဖြင့် ကျိန်းဝပ်
တော်မူလိမ့်မည်။

CHAPTER 15

1 ထာဝရဘုရားကို ကြောက်ရွံ့သောသူသည် ကောင်းသောအကျင့်
ကို ကျင့်၍၊
2 အ မိ နှင့် အ တူ တွေ့ ဆုံ ၍ အ ပျို က
ညာ လက် ထပ် သော မိ ဖု ရား အဖြစ် ခံယူ ရ မ
ည်။
3 သူသည် ဉာဏ်မုန့်နှင့်ကျွေး၍၊ သောက်စရာဘို့ ပညာရေကို ပေးရ
မည်။
4 သူ့အပေါ်၌ နေ၍ မတုန်မလှုပ်၊ အရှက်ကွဲခြင်းမရှိဘဲ၊
5 သူသည် အိမ်နီးချင်းတို့ထက် ချီးမြှောက်၍၊ ပရိသတ်အလယ်၌ နှု
တ်ကိုဖွင့်ရလိမ့်မည်။
6 ဝမ်းမြောက်ခြင်းနှင့် ရွှင်လန်းခြင်းသရဖူကို တွေ့၍၊ ထာဝရနာမ
တော်ကို အမွေခံရစေလိမ့်မည်။

7 မိုက်သောသူမူကား၊ သူ့ကိုမမှီနိုင်။ ဆိုးသောသူတို့သည် သူ့ကိုမမြင်ရကြ။
8 အကြောင်းမူကား၊ မာနနှင့်ဝေး၍၊
9 အပြစ်ရှိသောသူ၏နှုတ်၌ ချီးမွမ်းခြင်းသည် သခင်ဘုရားစေလွှတ်တော်မမူသောကြောင့်၊
10 အကြောင်းမူကား၊ ဂုဏ်ကျေးဇူးတော်ကို ဉာဏ်ပညာဖြင့် ချီးမွမ်း၍၊
11 ငါ သည် ထာ ဝ ရ ဘု ရား အား ဖြင့် ငါ လဲ သွား သည် ဟု မ ဆို နှင့်။ သူ မုန်း သော အ မှု တို့ ကို သင် မ ပြု နှင့်။
12 ငါ့ကို မှားယွင်းစေတော်မူပြီဟု မပြောနှင့်။ အပြစ်ရှိသောသူကို အလိုမရှိသောကြောင့်၊
13 ထာ ဝ ရ ဘု ရား သည် စက် ဆုပ် ရွံ ရှာ ဖွ ယ် အ ပေါင်း တို့ ကို မုန်း တော် မူ ၏။ ဘုရားသခင်ကို ကြောက်ရွံ့သော သူတို့သည် မချစ်ကြ။
14 ရှေးဦးစွာမှစ၍ လူကိုဖန်ဆင်း၍၊
15 ပညတ်တော်တို့ကို စောင့်ရှောက်ခြင်းငှါ အလိုရှိလျှင်၊
16 သင့်ရှေ့မှာ မီးနှင့်ရေကို မီးညှိပေးတော်မူပြီ။ အလိုရှိသလော၊ သင်၏လက်ကို ဆန့်လော့။
17 လူ၏ရှေ့တော်၌ အသက်နှင့်သေခြင်းရှိ၏။ နှစ်သက်သည်ဖြစ်စေ၊
18 အကြောင်းမူကား၊ ထာဝရဘုရား၏ ပညာတော်သည် ကြီးမြတ်၍ တန်ခိုးကြီး၍ အရာခပ်သိမ်းတို့ကို ကြည့်ရှုတော်မူ၏။
19 ကြောက် ရွံ့ သော သူ တို့ ကို လည်း မျက် စိ မြ င် ၍ လူ တို့ ၏ အ မှု အ တိုင်း ကို လည်း ကော င်း သိ ၏။
20 အ ဘယ် သူ ကို မျှ ဒု စ ရိုက် ကို မ ပြု နှ င့် ဟု မည် သူ မျှ ပြစ် မှား ခွင့် ကို မ ပေး ဘဲ နေ တော် မူ ၏။

CHAPTER 16

1 အချည်းနှီးသော သားတို့ကို မမက်မောနှင့်။
2 များပြားသော်လည်း၊ ထာဝရဘုရားကို ကြောက်ရွံ့သောသဘောမှတပါး၊ သူတို့၌ မရွှင်လန်းကြနှင့်။
3 သူတို့အသက်ကို မကိုးစားကြနှင့်၊ သူတို့၏အလုံးအရင်းကို မလေးစားကြနှင့်။ အကြောင်းမူကား၊ ဖြောင့်မတ်သောသူသည် တထောင်ထက် သာ၍ ကောင်း၏။ မတရားသော သူတို့ကို ပေးစားခြင်းထက် သားသမီးမရှိဘဲ သေခြင်းသည် သာ၍ကောင်း၏။
4 အကြောင်းမူကား၊ ဉာဏ်ရှိသောသူအားဖြင့် မြို့သည် ပြည့်စုံလိမ့်မည်။ မတရားသောသူတို့၏ အမျိုးအနွယ်မူကား၊
5 ထိုသို့သောအမှုကို ငါမျက်စိနှင့်မြင်၍၊ ဤအရာများထက် သာ၍ကြီးသောအရာတို့ကို ငါ့နားသည်ကြားရပြီ။
6 မတရားသောသူတို့၏ အသင်းတော်၌ မီးလောင်လိမ့်မည်။ ပုန်ကန်သောလူမျိုး၌ အမျက်ဒေါသသည် မီးလောင်တတ်၏။
7 သူတို့မိုက်မဲခြင်း၏အစွမ်းသတ္တိဖြင့် လဲသွားသော ရှေးဘီလူးကြီးတို့ဘက်၌ ငြိမ်သက်ခြင်းမရှိ။
8 လောတသည် တည်းခိုရာအရပ်ကို မနှမြောဘဲ မာနကြောင့် သူတို့ကို ရွံရှာတော်မူ၏။
9 ကိုယ် တော် သည် မိ မိ တို့ ၏ အ ပြစ် မှ နှု တ် ဆောင် သွား သော ပျက် စီး သော လူ တို့ ကို မ သနား ဘဲ၊
10 စိတ်နှလုံးခိုင်မာ၍ စည်းဝေးသော ခြေလျှင်သူရဲ ခြောက်သိန်းသည်လည်း၊
11 လူများအလယ်၌ လည်ပင်း တောင့်တင်းသောသူရှိလျှင်၊ အပြစ်ဒဏ်မခံရဘဲ လွတ်လျှင် အံ့ဩစရာရှိ၏။ အကြောင်းမူကား၊ ခွင့်လွှတ်ခြင်းငှါ ခွန်အားကြီး၏။
12 ကရုဏာတော်သည် ကြီးမြတ်သကဲ့သို့၊ ဆုံးမခြင်းကိုလည်း ပြုတတ်၏။ လူကို မိမိအကျင့်အတိုင်း စစ်ကြောစီရင်တတ်၏။
13 ဆိုးသောသူသည် မိမိဥစ္စာနှင့် မလွတ်ရ။
14 ကရုဏာပြုခြင်းအမှု ရှိသမျှကို လမ်းပြကြလော့။ အကြောင်းမူကား၊ လူတိုင်း မိမိအကျင့်အတိုင်း တွေ့လိမ့်မည်။
15 ဖာရောဘုရင်သည် တန်ခိုးကြီးသော အမှုတော်တို့ကို လောကီသားတို့ သိစေခြင်းငှာ၊ သူ့ကို မသိစေခြင်းငှာ ခိုင်မာစေတော်မူ၏။
16 ကရုဏာတော်သည် ခပ်သိမ်းသော သတ္တဝါတို့အား ထင်ရှား၏။ မိမိအလင်းကို မှောင်မိုက်မှ စိန်တလုံးနှင့် ခွဲထားတော်မူ၏။
17 ငါသည် သခင်ဘုရားထံတော်မှ ပုန်းရှောင်မည်ဟု မပြောနှင့်။ အထက်အရပ်က ငါ့ကို အောက်မေ့မည်လော။ ဤမျှလောက်များသောလူများကြားတွင် ကျွန်ုပ်အား မအောက်မေ့ရပါ။ အကြောင်းမူကား၊ ဤမျှလောက်သော မရေတွက်နိုင်သော သတ္တဝါတို့တွင် ငါ့ဝိညာဉ်သည် အဘယ်နည်း။
18 ကြည့်ရှုလော့၊ ကောင်းကင်၊ မိုဃ်းကောင်းကင်၊ နက်နဲရာ၊ မြေကြီးနှင့် ရှိသမျှသော အရာတို့သည် အလည်လာသောအခါ လှုပ်လိမ့်မည်။
19 ထာ ဝ ရ ဘု ရား သည် ထို သူ တို့ ကို ကြ ည့် ရှု တော် မူ သော အ ခါ တောင် ကြီး နှင့် မြေ ကြီး ၏ အုတ် မြစ် တို့ သည် တုန် လှုပ် လျက် ရှိ ကြ ၏။
20 ဤအရာတို့ကို ထိုက်သင့်စွာ မစဉ်းစားနိုင်သော စိတ်မရှိပါနှင့်၊ သူ၏လမ်းတို့ကို အဘယ်သူ ကြံနိုင်သနည်း။
21 အဘယ်သူမျှ မမြင်နိုင်သော မိုဃ်းသက်မုန်တိုင်းဖြစ်၏။ အကြောင်းမူကား၊ သူ၏အမှုတော် အများစုကို ဝှက်ထားလျက်ရှိ၏။
22 တရား တော် ၏ အ မှု တော် များ ကို အ ဘ ယ် သူ ဘော် ပြ နိုင် သ နည်း။ သို့မဟုတ် အဘယ်သူသည်းခံနိုင်သနည်း။ အကြောင်းမူကား၊ ပဋိညာဉ်တရားသည် ဝေးကွာ၍ ခပ်သိမ်းသောအမှုတို့ကို စုံစမ်းခြင်းအမှုသည် အဆုံး၌ရှိ၏။
23 ဉာဏ်ကိုလိုချင်သောသူသည် အချည်းနှီးသောအရာတို့ကို တွေးတောတတ်၏။
24 ငါ့သား၊ ငါ့စကားကို နားထောင်၍ ပညာကို သင်ယူလော့၊ ငါ့စကားကို သင်၏နှလုံးနှင့် အမှတ်အသားပြုလော့။
25 ငါ သည် အ ဘယ် အ ဒေသ နာ ကို အ လေး ပြု ၍ သူ့ ၏ အ သိ အ သ နည်း ကို အ မှန် အ ကန် ဘော် ပြ မည်။
26 ထာဝရဘုရား၏ အမှုတော်တို့ကို ရှေးဦးစွာမှစ၍ တရားသဖြင့်စီရင်၍၊
27 အမှုတော်တို့ကို အစဉ်အမြဲ တန်ဆာဆင်၍ သားစဉ်မြေးဆက်တို့၌ အကြီးအမှူးဖြစ်တော်မူ၏။ သူတို့သည် ကြိုးစားအားထုတ်ခြင်း၊ မပင်ပန်း၊

28 အဘယ်သူမျှ အခြားသောသူကို မဆီးတားကြ။
29 ထိုနောက်မှ ထာဝရဘုရားသည် မြေကြီးကို ကြည့်ရှု၍ ကောင်းကြီးမင်္ဂလာနှင့် ပြည့်စေတော်မူ၏။
30 သက်ရှိအမျိုးမျိုးဖြင့် မျက်နှာကို ဖုံးအုပ်၍၊ တဖန်ပြန်သွားကြလိမ့်မည်။

CHAPTER 17

1 ထာဝရဘုရားသည် မြေကြီးသားကို ဖန်ဆင်း၍၊
2 သူတို့ကို ရက်အနည်းငယ်၊ အချိန်တို၊ တန်ခိုးနှင့် ပြည့်စုံစေတော်မူ၏။
3 သူတို့ကို ခွန်အားနှင့် ပြည့်စုံစေ၍ ပုံသဏ္ဌာန်တော်နှင့်အညီ ဖန်ဆင်းတော်မူ၏။
4 ခပ်သိမ်းသောသတ္တဝါတို့၌ လူကိုကြောက်ရွံ့၍ သားရဲနှင့် ငှက်တို့ကို အုပ်စိုးစေတော်မူ၏။
5 သခင်ဘုရား၏ ကျင့်စဉ်ငါးပါးကို ခံယူ၍ ဆဋ္ဌမအကြိမ်မြောက် ဉာဏ်ပညာကို ပေးသနားတော်မူပြီး သတ္တမစကား၌ ဉာဏ်၏ စကားပြန်ဖြစ်လေ၏။
6 အကြံအစည်၊ လျှာ၊ မျက်စိ၊ နား၊ စိတ်နှလုံးတို့ကို နားလည်ရန် ပေးတော်မူ၏။
7 ဉာဏ်ပညာနှင့်ပြည့်စုံ၍ ကောင်းမကောင်းကိုပြတော်မူ၏။
8 အမှုတော်၏ ကြီးမြတ်ခြင်းကို သူတို့အားပြမည်အကြောင်း၊ သူတို့စိတ်နှလုံးကို ထောက်၍၊
9 သူ တော် ၏ အ မှု တော် များ ကို ဉာဏ် ပ ညာ နှင့် တင် ပြ ခြင်း ငှာ အံ့ ဖွယ် သော အ မှု တို့ ၌ အ စဉ် အ မြဲ ဘုန်း ကြီး စေ တော် မူ ၏။
10ရွေးကောက်သောသူတို့သည် သန့်ရှင်းသောနာမတော်ကို ချီးမွမ်းကြလိမ့်မည်။
11 ထိုမှတပါး၊ အမွေခံစရာဘို့ အသက်ကိုဋင်း ပေးတော်မူ၏။
12 သူ တို့ နှင့် ထာ ဝ ရ ပ ဋိ ညာဉ် ကို ပြု ၍ မိ မိ တရား တော် ကို ပြ တော် မူ ၏။
13 ဘုန်းတန်ခိုးအာနုဘော်ကို မျက်စိနှင့်မြင်၍၊ ဘုန်းကြီးသောအသံတော်ကို နားဖြင့်ကြားရ၏။
14 ကိုယ်တော်ကလည်း၊ မတရားသောအမှုကို သတိပြုကြလော့။ အိမ်နီးချင်းနှင့်စပ်လျဉ်း၍ အသီးအသီး ပညတ်ကို ပေးတော်မူ၏။
15 သူ တို့ ၏ လမ်း တော် သည် ရှေ့ တော် ၌ ရှိ ၍ မျက် စိ မှ မ ဝှက် ရ။
16 လူအပေါင်းတို့သည် ငယ်သောအရွယ်မှစ၍ ဒုစရိုက်ကို ခံရကြ၏။ သူတို့သည် ကျောက်ခဲအတွက် အမဲသားနှလုံးသားများကို မပြုလုပ်နိုင်ကြပေ။
17 အကြောင်းမူကား၊ မြေကြီးတပြင်လုံး၌ရှိသော တပါးအမျိုးသားတို့ကို ကွဲပြားစေ၍၊ ဣသရေလအမျိုးမူကား၊
18 အကြင်သူသည် သားဦးဖြစ်သဖြင့် ဆုံးမပဲ့ပြင်ခြင်းငှါ ကျွေးမွေး၍ ချစ်ခြင်းမေတ္တာ၏အလင်းကို ပေး၍ မစွန့်ဘဲနေ၏။
19 ထိုကြောင့်၊ သူတို့ပြုသောအမှုရှိသမျှတို့သည် ရှေ့တော်၌ နေကဲ့သို့ဖြစ်၍၊ သူတို့သွားရာလမ်းကို အစဉ်ကြည့်ရှုလျက်နေ၏။
20 သူတို့ မ တ ရား သော အ မှု တစ် ခု မျှ မ ရှိ ဘဲ၊ သူ တို့ ၏ ဒု စ ရိုက် များ သည် ထာ ဝ ရ ဘု ရား ရှေ့ တော် ၌ ရှိ ကြ ၏။
21ထာ ဝ ရ ဘု ရား သည် ကျေး ဇူး တော် နှင့် အ မှု တော် ကို သိ တော် မူ ၍ မ စွန့် မ လွှ တ် ဘဲ နှ လုံး ကို နှ မြော တော် မူ ၏။
22 လူ၏ဆွမ်းသည် နိမိတ်လက္ခဏာကဲ့သို့ဖြစ်၍၊ လူ၏ကုသိုလ်ကို မျက်စိပန်းသီးကဲ့သို့ စောင့်ရှောက်၍ သားသမီးတို့အား နောင်တရစေလိမ့်မည်။
23 ထိုနောက်မှ ထ၍ သူတို့အား ဆုချ၍၊
24သို့သော် နောင်တရသောသူတို့အား၊ သူတို့အား ပြန်ပေး၍ သည်းခံခြင်း၌ အားနည်းသောသူတို့ကို နှစ်သိမ့်စေတော်မူ၏။
25ထာ ဝ ရ ဘု ရား ထံ တော် သို့ ပြန် ၍ သင့် ဒု စ ရိုက် ကို စွန့် လွှတ် ၍ မျက် မှောက် တော် ၌ ပ တ္တ နာ ပြု ပြီး နှောင့် ယှက် မှု ကို နည်း ပါး စေ တော် မူ ပါ။
26 အမြင့်ဆုံးသောဘုရားထံ တဖန်လှည့်၍ ဒုစရိုက်ကိုရှောင်လော့။ အကြောင်းမူကား၊ သူသည် သင့်အား မှောင်မိုက်မှ ကျန်းမာခြင်း၏အလင်းသို့ ဆောင်သွား၍၊ သင်သည် စက်ဆုပ်ရွံရှာဘွယ်သော အမှုကို ပြင်းစွာ မုန်းတီးတော်မူမည်။
၂၇ အသက်ရှင်၍ ကျေးဇူးတော်ကို ချီးမွမ်းမည့်အစား၊ မရဏာနိုင်ငံ၌ အမြင့်ဆုံးသော ဘုရားကို အဘယ်သူ ချီးမွမ်းရမည်နည်း။
28 ကျေးဇူးတော်ချီးမွမ်းခြင်းသည် သေခြင်းမှ ကွယ်ပျောက်တတ်၏။
29 ငါတို့ဘုရားသခင် ထာဝရဘုရား၏ ကရုဏာတော်သည် မည်မျှကြီးမားသနည်း။
30 အကြောင်းမူကား၊ လူသားသည် မသေနိုင်သောကြောင့် ခပ်သိမ်းသောအရာတို့သည် လူ၌မဖြစ်နိုင်။
31 နေထက် အဘယ်အရာသည် တောက်ပသနည်း။ အလင်းကွယ်ပျောက်၏။ အသွေးအသားသည် မကောင်းမှုကို ကြံစည်လိမ့်မည်။
32 ကောင်းကင်မြင့်၏တန်ခိုးကို ကြည့်ရှုတော်မူ၏။ လူအပေါင်းတို့သည် မြေကြီးနှင့် ပြာများသာဖြစ်ကြ၏။

CHAPTER 18

1အစဉ်အမြဲ အသက်ရှင်တော်မူသောသူသည် အလုံးစုံတို့ကို ဖန်ဆင်းတော်မူ၏။
2 ထာဝရဘုရားသာလျှင် ဖြောင့်မတ်တော်မူသည်ဖြစ်၍၊
3 လောကီသားတို့ကို လက်ဖဝါးဖြင့်အုပ်စိုး၍၊ ခပ်သိမ်းသောအမှုအရာတို့ကို အုပ်စိုးတော်မူသောအရှင်၊ အကြောင်းမူကား၊ ကိုယ်တော်သည် ခပ်သိမ်းသောဘုရင်ဖြစ်တော်မူ၏။
4 အမှုတော်တို့ကို ဘော်ပြနိုင်သော အခွင့်ကို အဘယ်သူအား ပေးတော်မူသနည်း။ သူ၏ မွန်မြတ်သော လုပ်ရပ်များကို အဘယ်သူ သိနိုင်မည်နည်း။
5 ဘုန်းတန်ခိုးအာနုဘော်ကို အဘယ်သူရေတွက်ရမည်နည်း။ ကရုဏာတော်ကိုလည်း အဘယ်သူပြောမည်နည်း။
6 ထာ ဝ ရ ဘု ရား ၏ အံ့ ဖွယ် အ မှု တော် တို့ သည် အ ဘယ် အ ရာ မှ မ နှုတ် ယူ နိုင် ဘဲ၊ အ ဘယ် အ ရာ ကို မျှ မ ခံ ရ ဘဲ၊ မြေ ကို လည်း မ တွေ့ နိုင်။
7 လူသည်ပြုပြီးမှ၊ ထွက်သွားသောအခါ ယုံမှားသံသယဖြစ်လိမ့်မည်။
8 လူသည် အဘယ်သို့နည်း။ သူ့ကောင်းကျိုးကဘာလဲ၊ သူ့အဆိုးကဘာလဲ။

9လူ ၏ အ လွန် ဆုံး သော အ သက် သည် အ နှ စ် တစ် ရာ ဖြစ် ၏။

10 ပင်လယ်၌ရှိသော ရေတစ်စက်ကဲ့သို့၎င်း၊ သဲနှင့်ယှဉ်သော ကျောက်စရစ်ခဲကဲ့သို့၎င်း၊ ထာဝရကာလတိုင်အောင် အနှစ်တစ်ထောင်၊

11 ထို့ကြောင့် ဘုရားသခင်သည် သူတို့အပေါ် သည်းခံတော်မူပြီး သူတို့အပေါ်၌ ကရုဏာတော်ကို သွန်းလောင်းတော်မူ၏။

12 သူ တို့ ၏ အဆုံး သည် ဆိုး ယုတ် ခြင်း ကို မြ င် ၍ ရိပ် မိ ၏။ ကရုဏာကို ပွားများတော်မူ၏။

13 လူသား၏ ကရုဏာသည် မိမိအိမ်နီးချင်း၌ ရှိ၏။ ထာဝရဘုရား၏ ကရုဏာတော်မူကား၊ ခပ်သိမ်းသော သတ္တဝါတို့အပေါ်မှာ သက်ရောက်သည်ဖြစ်၍၊ ဆုံးမ၍ ပြုစုပျိုးထောင်၍၊ သိုးစုကို ထိန်းကျောင်းသကဲ့သို့ တဖန်သွန်သင်၍ မွေးမြူတတ်၏။

14 ဆုံးမခြင်းကို ခံရသောသူနှင့် တရားသဖြင့် စီရင်ခြင်းကို အားထုတ်သောသူတို့ကို သနားတော်မူ၏။

15 ငါ့သား၊ သင်၏ ကောင်းသောအကျင့်ကို မပြစ်မှားနှင့်။

16 နှင်းသည် အပူကို ငြိမ်းစေသည် မဟုတ်လော။ လက်ဆောင်ထက် စကားလုံးက ပိုကောင်းပါတယ်။

17 အကယ်စင်စစ် စကားသည် လက်ဆောင်ထက် သာ၍ကောင်းသည် မဟုတ်လော။ နှစ်ယောက်လုံးကား သနားတတ်သောသူနှင့် ရှိကြ၏။

18 မိုက်သောသူသည် ပခုံးတွန့်တတ်၍၊

19 သင် မ ပြော မီ သင် တို့ အား သင် ယူ ၍ ရု ပ် ပိုင်းဆိုင်ရာ ကို သုံး သည် သို့ မ ဟုတ် သင် ဖျား နာ နေ သ မျှ တို့ ကို သင် ယူ လော့။

20 တရား မ ပြု မီ သင် တို့ ကို စစ် ကြော လော့၊ အ လည် ပတ် သော နေ့ ၌ က ရု ဏာ တော် ကို တွေ့ ရ လိမ့် မည်။

21 သင်မဖျားမနာမီ သင့်ကိုယ်သင် နှိမ့်ချ၍ အပြစ်ပြုသောကာလ၌ နောင်တကို ပြသလော့။

22 အချိန်တန်လျှင် သစ္စာဂတိပြုခြင်းငှာ သင့်အား အတားအဆီးမရှိစေနှင့်၊ ဖြောင့်မတ်ခြင်းသို့ရောက်ခြင်းငှာ မသေမီတိုင်အောင် မနှောင့်ယှက်နှင့်။

23 ဆုတောင်းခြင်းမပြုမီ၊ ကိုယ်ကိုကိုယ် ပြင်ဆင်လော့။ ထာဝရဘုရားကို စုံစမ်းသော သူကဲ့သို့ မပြုနှင့်။

24 အဆုံး၌ဖြစ်လတံ့သော အမျက်ဒေါသကို၎င်း၊ လှည့်ပြန်သောအခါ၊

25သင် တို့ သည် အ လုံ အ လောက် ရှိ သော အ ခါ ငတ် မွတ် သော အ ချိန် ကို အောက် မေ့ ကြ လော့၊ ချမ်းသာ သော အ ခါ ဆင်းရဲ ခြင်း နှင့် အ လို အ ရာ ကို တွေး တော လော့။

26 နံနက်အချိန်မှစ၍ ညဦးတိုင်အောင် အချိန်ပြောင်းလဲ၍၊ ခပ်သိမ်းသောအမှုအရာတို့သည် သခင်ဘုရားရှေ့တော်၌ မကြာမီ ပြီးလိမ့်မည်။

27 ပညာရှိသောသူသည် ခပ်သိမ်းသောအမှု၌ ကြောက်၍ ဒုစရိုက်ပြုသောနေ့၌ ဒုစရိုက်ကို သတိပြုလိမ့်မည်။ မိုက်သောသူမူကား အချိန်ကို မစောင့်။

28 ပညာရှိသောသူမည်သည်ကား၊ ပညာကိုသိ၍၊ သူ့ကိုတွေ့သောသူအား ချီးမွမ်းလိမ့်မည်။

29 စကားကို နားလည်သော သူတို့သည်လည်း ပညာရှိ၍ ထူးမြတ်သော ပုံဥပမာများကို လွှင့်ကြ၏။

30 ကိလေသာနောက်သို့ မလိုက်နှင့်၊ ခံချင်စိတ်ကို ရှောင်လော့။

31 သင်သည် သူ့စိတ်အလိုဆန္ဒကို ပေးတော်မူလျှင်၊ သင့်အား ညှင်းဆဲသော ရန်သူတို့၌ ရယ်စရာဖြစ်စေလိမ့်မည်။

32 များစွာသော ရွှင်လန်းခြင်းကို မနှစ်သက်ကြနှင့်။

33 သင်၏ပိုက်ဆံအိတ်၌ အဘယ်အရာမျှမရှိသောအခါ၊ ချေးငှား၍ ပွဲခံသဖြင့် သူတောင်းစားမဖြစ်စေနှင့်။ အကြောင်းမူကား၊ သင်သည် ကိုယ်အသက်ကို ချောင်းမြောင်း၍ ပြောဆိုခြင်းကို ခံရလိမ့်မည်။

CHAPTER 19

1 သေရည်သေရက်ကို ပေးသော အလုပ်ကြမ်းသောသူသည် ချမ်းသာခြင်းသို့မရောက်။

2 စပျစ်ရည်နှင့် မိန်းမတို့သည် ဉာဏ်ပညာရှိသော ယောကျ်ားတို့ကို ပယ်ရှားစေလိမ့်မည်။ ပြည်တန်ဆာတို့နှင့် မှီဝဲသောသူသည် မိုက်မဲခြင်းသို့ ရောက်လိမ့်မည်။

3 ပိုးဖလံနှင့် ပိုးကောင်တို့သည် အမွေခံရ၍၊ ရဲရင့်သောသူကို သိမ်းသွားလိမ့်မည်။

4 အလျင်အမြန်ပေးစားသောသူသည် ပေါ့ပါး၏။ ပြစ်မှားသောသူသည် မိမိအသက်ကို ပြစ်မှားလိမ့်မည်။

5 အဓမ္မအမှုကို နှစ်သက်သောသူသည် အပြစ်စီရင်ခြင်းကို ခံရမည်။ အပျော်အပါးကို ဆီးတားသောသူမူကား၊

6 မိမိလျှာကို အုပ်စိုးသောသူသည် ရန်တွေ့ခြင်းမရှိဘဲ အသက်ရှင်လိမ့်မည်။ စကားစမြည်ပြောဆိုခြင်းကို မုန်းသောသူသည် ဒုစရိုက်နည်းလိမ့်မည်။

7 သင့်အားပြောသောစကားကို အခြားသူတစ်ဦးအား မလေ့ကျင့်ပါနှင့်။

8 အဆွေခင်ပွန်းဖြစ်စေ ရန်သူဖြစ်စေ သူတစ်ပါး၏အသက်ကို မပြောနှင့်။ ပြစ်မှားခြင်းမရှိဘဲ တတ်နိုင်လျှင် ထုတ်မပြောနှင့်။

9 အကြောင်းမူကား၊ သူသည် သင့်ကိုကြား၍ ကြည့်ရှုမှတ်သား၍၊ အချိန်တန်သောအခါ သင့်ကိုမုန်းလိမ့်မည်။

10 စကားတစ်ခွန်းကိုကြားလျှင် သေစေ။ ရဲရင့်ခြင်းရှိကြလော့။

11 မိုက်သောသူသည် သူငယ်ကို ပြုစုသော မိန်းမကဲ့သို့ စကားဖြင့် ပြေးတတ်၏။

12လူ ၏ ပေါင် ၌ ကပ် သော မြှား ကဲ့ သို့၊ မိုက် သော သူ ၏ ဝမ်း ထဲ ၌ လည်း ကောင်း၊

13 အဆွေခင်ပွန်းကို ဆုံးမလော့။ မပြုဘဲနေလျှင် နောက်တဖန် မကျင့်စေနှင့်။

14 သင်၏အဆွေခင်ပွန်းကို ဆုံးမလော့။ သူသည် မပြောဘဲနေမည်ဆိုလျှင်၊ နောက်တဖန် မပြောဘဲနေလိမ့်မည်။

15 အဆွေခင်ပွန်းကို သတိပေးလော့။ ကြိမ်ဖန်များစွာ ဆဲရေးခြင်းဖြစ်၏။ ပုံပြင်တိုင်းကို မယုံနှင့်။

16 မိမိစကား၌ ချော်တတ်သော်လည်း၊ လျှာနှင့်မညှဉ်းဆဲသောသူကား အဘယ်သူနည်း။

17 မခြိမ်းခြောက်မီ သင်၏အိမ်နီးချင်းကို သတိပေးလော့။ အမျက်မထွက်ဘဲ အမြင့်ဆုံးသောဘုရား၏ တရားတော်ကို ပေးတော်မူပါ။

18ထာ ဝ ရ ဘု ရား ကို ကြောက် ရွံ့ သော စိတ် သည် သူ ၏ လက် ခံ ခြင်း ပ ထ မ အ ဆင့် ဖြ စ် ပြီး ဉာဏ် ပညာ သည် သူ ၏ မေတ္တာ ကို ရ ရှိ ၏။

19ထာ ဝ ရ ဘု ရား ၏ ပ ညတ် တော် များ
ကို သိ ကျွမ်း သော အ မှု သည် အသက် ၏ အ
ယူ အ စွဲ ဖြစ် သည် ဖြစ် ၍ ကိုယ် တော် နှစ်သက်
သော အ မှု ကို ပြု သော သူ တို့ သည် မ သေ
သော အ ပင် ၏ အ သီး ကို ခံ ရ ကြ လိမ့် မ
ည်။
20ထာ ဝ ရ ဘု ရား ကို ကြောက် ရွံ့ သော စိတ်
သည် ဉာဏ် ပညာ ရှိ သ မျှ ဖြစ် ၏။ အလုံးစုံသောပညာ
အားဖြင့် ပညတ်တရား၏စွမ်းဆောင်မှု၊
21 အစေခံသည် မိမိသခင်အား လျှောက်လျှင် သင့်အလိုအတိုင်း ငါ
မပြု။ ကျေးမွေးပြုစုသော သူကို အမျက်ထွက်၏။
22 ဒုစရိုက်ကိုသိသောပညာသည် ပညာမဟုတ်၊ အပြစ်ရှိသောသူတို့
၏အကြံအစည်သည် အချိန်အခါမဟုတ်၊
23 ဆိုးညစ်ခြင်းရှိ၏။ ပညာကို အလိုရှိသော မိုက်သောသူလည်း ရှိ
၏။
24 ဉာဏ်နည်း၍ ဘုရားသခင်ကို ကြောက်ရွံ့သော သူသည် များစွာ
သောပညာရှိ၍ အမြင့်ဆုံးသော ဘုရား၏တရားကို လွန်ကျူးခြင်းထ
က် သာ၍ မြတ်၏။
25 ထူးမြတ်သောသိမ်မွေ့ခြင်းရှိ၏၊ တရားစီရင်ခြင်းငှါ လမ်းလွှဲသော
သူရှိ၏၊ တရားသဖြင့် စီရင်သော ပညာရှိသောသူလည်း ရှိ၏။
26 ဝမ်းနည်းစွာ ခေါင်းငိုက်စိုက်ကျနေသော လူဆိုးတစ်ဦးရှိသည်။
အတွင်း၌မူကား၊
27 သူ ၏ မျက် နှာ ကို ဖုံး ချ ၍ မကြား ရ သ
ကဲ့ သို့ ပြု လျက်၊ သူ မ သိ သော အ ရပ် ၌ သ
င် တို့ သ တိ မ တ ရား သော အ မှု ကို ပြု
လိမ့် မည်။
28 သူ သည် ခိုး လို သော အ မှု ကို ခံ ရ လျှင်
ဒု စ ရိုက် ကို ဆီး တား နိုင် သော် လည်း အခွင့်
အ ရေး ကို တွေ့ သော အ ခါ ဒု စ ရိုက် ကို
ပြု လိမ့် မည်။
29 သင် နှင့် တွေ့ ဆုံ သော အ ခါ သူ ၏ မျက်
နှာ ဖြင့် လည်း ကောင်း၊ သူ ၏ မျက် နှာ ဖြင့် လ
ည်း ကောင်း ဉာဏ် ပညာ ရှိ သူ ကို လည်း ကောင်း
သိ နိုင် ၏။
30 လူ ၏ အ ဝတ် အ စား ကို လည်း ကောင်း၊ ရ
ယ် မော ခြင်း နှင့် ပြေး သွား ၍ သူ မည် သို့ ဖြစ်
သည် ကို ပြ လော့။

CHAPTER 20

1 အချည်းနှီးမဟုတ်သော ဆုံးမစာ ရှိသေး၏။ အချို့သောသူတို့သ
ည် လျှာကိုကိုင်လျက် ပညာရှိဖြစ်၏။
2တိတ် ဆိတ် စွာ အ မျက် ထွက် ခြင်း ထက် အ ပြ
စ် တင် ခြင်း သည် သာ ၍ ကောင်း ၏ ။ မိ မိ
၏ အ ပြစ် ကို ဝန် ခံ သော သူ သည် စိတ် မ
နာ ခြင်း မှ ကင်း လွတ် လိမ့် မည်။
3 နှောင်တကိုပြခြင်းငှာ၊ အလိုအလျောက် အပြစ်မှ လွတ်လိမ့်မည်။
4 အပျိုကညာကို ဖြန်းလိုသော မိန်းမစိုး၏ တပ်မက်ခြင်းသည်၊ ကြမ်း
တမ်းစွာ စီရင်သောသူသည် ထိုနည်းတူ၊
5 ဆိတ်ဆိတ်နေ၍ ပညာရှိသောသူလည်း ရှိ၏။ နောက်တစ်ယော
က်သည် စကားများသောအားဖြင့် မုန်းစရာကောင်း၏။
6 အချို့သောသူသည် ပြန်ပြောစရာမရှိသောကြောင့် လျှာကိုကိုင်လျ
က်၊ အချို့သောသူတို့သည် မိမိအချိန်ကိုသိ၍ တိတ်ဆိတ်စွာနေကြ
၏။
7 ပညာရှိသောသူသည် အခွင့်အရေးကို မမြင်မှီတိုင်အောင် လျှာကို
ကိုင်လျက်၊ စကားအတတ်နှင့် မိုက်သောသူမူကား၊
8 စကားများစွာသုံးသောသူသည် စက်ဆုပ်ရွံရှာလိမ့်မည်။ အခွင့်အာ
ဏာကို ယူသောသူသည် မုန်းတီးခြင်းသို့ ရောက်လိမ့်မည်။
9 မကောင်းသောအမှု၌ ကောင်းသောအောင်မြင်သော အပြစ်ရှိသော
သူရှိ၏။ အရှုံးသို့ ကူးပြောင်းသော အမြတ်လည်း ရှိ၏။
10 သင့်အတွက် အကျိုးမရှိသော လက်ဆောင်တစ်ခု ရှိပါသည်။ နှစ်
ဆသော အကျိုးပေးသော လက်ဆောင်လည်း ရှိ၏။
11 ဘုန်းအသရေကြောင့် မြေအောက်ခန်းရှိ၏၊ နိမ့်သောအရပ်မှ မိမိ
ဦးခေါင်းကို ချီတတ်၏။
12 အနည်းနှင့်အများဝယ်၍ ခုနစ်ဆပြန်ဆပ်သော သူလည်း ရှိ၏။
13 ပညာရှိသောသူသည် မိမိစကားအားဖြင့် ချစ်တတ်၏။ လူမိုက်တို့
၏ ကျေးဇူးမူကား သွန်းလောင်းလိမ့်မည်။
14 မိုက်သောသူ၏လက်ဆောင်သည် သင်ရသောအခါ၌ ကျေးဇူးပြု
လိမ့်မည်။ များစွာသော အရာတို့ကို တစ်ခုတည်းကို ခံလိုသောကြော
င့်၊
15 အနည်းငယ်မျှသာ ပေးတတ်၏။ အော်ဟစ်သကဲ့သို့ နှုတ်ကိုဖွင့်
၍၊ ယနေ့ချေးငှား၍ နက်ဖြန်နေ့၌ ထပ်တောင်းရဦးမည်။ ထိုသို့သော
သူသည် ဘုရားသခင်နှင့် လူကို မုန်းတီးခြင်းငှာ၊
16 မိုက်သောသူက၊ ငါ့၌ အဆွေခင်ပွန်းမရှိ၊ ငါပြုသမျှသော ကုသိုလ်
ကျေးဇူးကြောင့် ငါ၌ကျေးဇူးမရှိ၊ ငါ့မုန့်ကိုစားသောသူတို့သည် ငါ့
အား မကောင်းပြောတတ်၏။
17 မထီမဲ့မြင်ပြုခြင်းငှါ အကြိမ်မည်မျှ ရယ်ရမည်နည်း။ အဘယ့်ကြော
င့်နည်းဟူမူကား၊ သူ၌မရှိသကဲ့သို့၊
18 လူသွားလမ်းပေါ်၌ ချော်ခြင်းသည် လျှာနှင့်ချော်ခြင်းထက် သာ၍
ကောင်း၏၊ ထို့ကြောင့် မတရားသော သူသည် လျင်မြန်စွာ ကျလိမ့်မ
ည်။
19 ပညာမဲ့သူတို့၏ နှုတ်၌ ယုတ္တိမရှိသော ပုံပြင်သည် အမြဲရှိလိမ့်မ
ည်။
20 မိုက်သောသူ၏နှုတ်မှ ထွက်သောစကားသည် ပညာရှိစကားကို
ပယ်လိမ့်မည်။ အကြောင်းမူကား၊
21 အလို ရှိ သော အ မှု ဖြင့် ပြစ် မှား ခြင်း မှ
တား ဆီး သော အ ရာ ရှိ ၍ ငြိမ် သက် ခြင်း ကို
ခံ ရ သော အ ခါ စိတ် နှောင့် ယှက် ခြင်း မ ရှိ
ရ။
22 မိမိအသက်ကို ရှက်ရွံ့ခြင်းအားဖြင့် ဖျက်ဆီး၍၊
23 အဆွေခင်ပွန်းအား ရှက်ရွံ့ခြင်းငှါ ကတိပြု၍၊ ရန်သူကို အချည်းနှီး
ဖြစ်စေသည်ဟူ၍ရင်း၊
24 မုသာသည် လူ၌ ညစ်ညူးစေတတ်သော်လည်း ပညာမဲ့သူ၏နှုတ်
၌ အမြဲရှိနေ၏။
25 သူခိုးသည် မုသာစကားကို ကျင့်သောသူထက် သာ၍ကောင်း
သော်လည်း၊ ထိုသူနှစ်ယောက်တို့သည် အမွေခံခြင်းသို့ ရောက်ကြလိ
မ့်မည်။
26 မုသာဝါဒသည် အရှက်ကွဲတတ်၏။

27 ပညာရှိသောသူသည် မိမိစကားအားဖြင့် ဂုဏ်အသရေကို မြင့်တင်ရလိမ့်မည်။
28 မိမိမြေကို ထွန်ယက်သောသူသည် မိမိအမှိုက်ကို တိုးပွားစေ၍၊ ကြီးစွာသော သူတော်တို့ကို နှစ်သက်သောသူသည် ဒုစရိုက်အပြစ်ကို လွတ်လိမ့်မည်။
29 လက်ဆောင် နှင့် လက်ဆောင် များ သည် ပညာရှိ ၏ မျက်စိကို ကွယ် စေ ၍ ဆုံးမ နိုင် သော သူ ၏ နှုတ် ကို ရပ်တန့် စေ သည် ။
30 ဝှက်ထားသောပညာနှင့် သိုထားအပ်သောဘဏ္ဍာ၊ ထိုနှစ်ပါးလုံး၌ အဘယ်အကျိုးရှိသနည်း။
31 မိမိပညာကို ဝှက်ထားသောသူထက် မိမိမိုက်မဲခြင်းကို ဝှက်ထားသောသူသည် သာ၍ကောင်း၏။
၃၂ သခင်ဘုရားကို ရှာရာတွင် လိုအပ်သော စိတ်ရှည်ခြင်းသည် လမ်းပြမပါဘဲ မိမိအသက်တာကို ဦးဆောင်သူထက် သာလွန်သည်။

CHAPTER 21

1 ငါ့သား၊ သင်သည် ပြစ်မှားမိသလော။ နောက်တဖန်ထိုသို့မပြုကြနှင့်။ သင်၏အရင်အပြစ်များအတွက် ခွင့်လွှတ်တော်မူပါ။
2 မြွေပွေးကဲ့သို့ ဒုစရိုက်မှ ပြေးကြလော့။ အကြောင်းမူကား၊ သင်သည် အနီးသို့ရောက်လျှင် ကိုက်တတ်၏။ ထိုသွားတို့သည် လူတို့၏အသက်ကို သတ်သော ခြင်္သေ့သွားနှင့်တူ၏။
3 ဒုစရိုက်ဟူသမျှသည် အသွားနှစ်ဘက်ရှိ ဓားကဲ့သို့ဖြစ်၍ ဒဏ်ရာမပျောက်နိုင်ပေ။
4 ထိတ်လန့်ကြောက်လန့်၍ ဒုစရိုက်ကိုပြုခြင်းငှာ စည်းစိမ်ဥစ္စာကို ဖြုန်းတီးခြင်းသို့ရောက်လိမ့်မည်။
5 ဆင်းရဲသောသူ၏ နှုတ်မှ ဆုတောင်းသံသည် ဘုရားသခင်၏ နားတော်သို့ ရောက်၍၊ သူ၏ တရားစီရင်ခြင်း သည် လျင်မြန်စွာ ရောက်လာ၏။
6 ဆုံးမခြင်းကို မုန်းသောသူသည် အပြစ်ရှိသောလမ်းသို့ ရောက်၏။ ထာဝရဘုရားကို ကြောက်ရွံ့သောသူမူကား၊ စိတ်နှလုံးထဲက နောင်တရလိမ့်မည်။
7 ထက်မြက်သော သူသည် ဝေး၍ နီးသည်ဖြစ်၍၊ ချော်လဲသောအခါ ဉာဏ်ရှိသောသူမူကား သိ၏။
8 သူ တို့ ၏ ငွေ ဖြင့် မိ မိ အိမ် ကို တည် ဆောက် သော သူ သည် သင်္ဂြိုဟ် ရာ သင်္ချိုင်း အ တွက် ကိုယ် တိုင် ကျောက် ခဲ များ စု သိမ်း သော သူ နှင့် တူ ၏။
9 မတရားသောသူတို့၏ အသင်းတော်သည် တွဲလျက်ရစ်ပတ်လျက်၊ အဆုံးသည် ဖျက်ဆီးခြင်းငှါ မီးလျှံဖြစ်၏။
10 အပြစ် သား တို့ ၏ လမ်း ကို ကျောက် ခဲ နှင့် လုပ် ထား သော် လည်း၊ အဆုံး ၌ ငရဲ တွင်း ရှိ ၏။
11 ထာ ဝ ရ ဘု ရား ၏ ပ ညတ် တ ရား ကို စောင့် ထိန်း သော သူ သည် ထို ဉာဏ် ကို ရ ၏။– ထာ ဝ ရ ဘု ရား ကို ကြောက် ရွံ့ သော သ ဘော ၏ အ ပြည့် အ စုံ သည် ဉာဏ် ပညာ ဖြစ် ၏။
12 ပညာမရှိသောသူသည် ဆုံးမသွန်သင်ခြင်းကို ခံရလိမ့်မည်။ ခါးသီးခြင်းကို ပွားစေတတ်သော ပညာရှိ၏။
13 ပညာရှိသောသူ၏ပညာသည် ရေလွှမ်းမိုးခြင်းကဲ့သို့ များပြားလိမ့်မည်။ သူ၏အကြံအစည်သည် စင်ကြယ်သောအသက်စမ်းရေတွင်းနှင့်တူ၏။
14 မိုက် သော သူ ၏ အတွင်း အ ပိုင်း တို့ သည် ကျိုး သွား သော အိုး နှင့် တူ ၍ အ သက် ရှင် သ ရွေ့ အ ဘယ် အ မှု ကို မျှ မ သိ။
15 လိမ္မာသော သူသည် ပညာရှိသောစကားကိုကြားလျှင်၊ ချီးမွမ်း၍ ထပ်လောင်းသော်လည်း၊ ဉာဏ်မရှိသောသူသည် ကြားလျှင် မနှစ်သက်သဖြင့် နောက်သို့ပစ်လေ၏။
16 လူမိုက်၏စကားသည် လမ်း၌ ဝန်နှင့်တူ၏။ ပညာရှိတို့၏ နှုတ်ခမ်း၌ ကျေးဇူးတော်မူကား၊
17 ပရိသတ်၌ ပညာရှိ၏ နှုတ်ကို စုံစမ်းမေးမြန်း၍၊ စိတ်နှလုံး၌ ဆင်ခြင်ကြလိမ့်မည်။
18 ဖျက်ဆီးတတ်သောအိမ်သည် လူမိုက်၌ ပညာရှိသကဲ့သို့၊ ပညာမဲ့သောသူ၏ပညာသည် ဉာဏ်မရှိသောစကားနှင့်တူ၏။
19 လူမိုက်တို့အား အယူဝါဒသည် ခြေ၌ သံကြိုးကဲ့သို့၎င်း၊
20 မိုက်သောသူသည် ရယ်လျက်၊ ပညာရှိသောသူသည် ခပ်ရှားရှား ပြုံးတတ်၏။
21 ပညာရှိသောသူသည် ရွှေတန်ဆာကဲ့သို့၎င်း၊ ညာလက်၌ရှိသော လက်ကောက်နှင့်တူ၏။
22 မိုက်သောသူ၏ခြေသည် မကြာမီ မိမိအိမ်နီးချင်းအိမ်၌ ရောက်တတ်၏။ အတွေ့အကြုံရှိသောသူသည် ရှက်တတ်၏။
23 မိုက်သောသူသည် အိမ်ထဲသို့ ဝင်၍ တံခါးဝ၌ ပြုလိမ့်မည်။ ကောင်းစွာ ပြုစုပျိုးထောင်သောသူမူကား၊
24 တံခါးရှေ့မှာ နားထောင်သောသူ၏ မိုက်မဲခြင်းကား၊ ပညာရှိသောသူမူကား အရှက်ကွဲခြင်းသို့ ရောက်လိမ့်မည်။
25 စကားပြောသောသူတို့၏ နှုတ်ခမ်းတို့သည် သူတို့နှင့်မဆိုင်သော စကားကို ပြောကြလိမ့်မည်။ ဉာဏ်ရှိသောသူတို့မူကား၊ ချိန်ခွင်လျှာ၌ ချိန်ဆတတ်၏။
26 လူမိုက်တို့၏စိတ်နှလုံးသည် သူတို့နှုတ်၌ ရှိ၏။ ပညာရှိတို့၏ နှုတ်မူကား၊
၂၇ မတရားသောသူသည် စာတန်ကို ကျိန်ဆဲသောအခါ၊ မိမိအသက်ကို ကျိန်ဆဲ၏။
28 ကုန်းတိုက်သောသူသည် မိမိစိတ်ဝိညာဉ်ကို ညစ်ညူးစေ၍၊ မိမိနေသမျှသောအရပ်တို့ကို မုန်းတီးတတ်၏။

CHAPTER 22

1 ပျင်းရိသောသူသည် ညစ်ညူးသောကျောက်နှင့်နှိုင်း၍၊
2 ပျင်းရိသောသူသည် နောက်ချေးအညစ်အကြေးနှင့် နှိုင်းယှဉ်တတ်၏။
၃ ဆိုးညစ်သော ယောက်ျားသည် ဘွားမြင်သော အဘ၏ အသရေကို ရှုတ်ချ၏။ မိုက်သောသမီးသည် ဆုံးရှုံးခြင်းသို့ ရောက်၏။
4 ပညာရှိသောသမီးသည် ခင်ပွန်းထံသို့ အမွေခံရမည်။
5 ရဲရင့်သောမိန်းမမူကား၊ အဘနှင့်ခင်ပွန်းတို့ကို ရှုတ်ချသော်လည်း၊
6 ရာသီမကုန်သော ပုံပြင်သည် ညည်းတွားခြင်း၌ တီးမှုတ်သကဲ့သို့၊ ဒဏ်ချက်နှင့် ဉာဏ်ပညာကို ပြုပြင်ခြင်းသည် အချိန်မကုန်။
7 လူမိုက်ကို သွန်သင်သောသူသည် အိုးခြမ်းကွဲကို ပေါင်း၍ အိပ်ပျော်ခြင်းမှ နှိုးသောသူကဲ့သို့ ဖြစ်၏။

8 မိုက်သောသူအား ပုံပြင်ကိုပြောသောသူသည် ငိုက်မျဉ်း၍ တယော
က်ကို တယောက်ပြောတတ်၏။ ပုံပြင်ကိုပြောပြီးမှ၊ အဘယ်ကိစ္စရှိသန
ည်းဟု မေးလိမ့်မည်။
9 သားသမီးတို့သည် ရိုးသားစွာနေထိုင်၍ ဥစ္စာရှိလျှင် မိဘ၏ယုတ်
မာမှုကို ဖုံးလွှမ်းရမည်။
10 သို့ရာတွင်၊ မာနထောင်လွှားသော ကလေးများမူကား၊ အထင်အ
မြင်သေး၍ ပြုစုပျိုးထောင်လိုသောအားဖြင့်၊ အမျိုးအနွယ်၏ မြင့်မြတ်
သောဂုဏ်ကို စွန်းထင်းစေတတ်၏။
11 အလင်းပျောက်သောကြောင့် ငိုကြွေးကြလော့။ မိုက်သောသူသည်
ဉာဏ်ကိုအလိုရှိသောကြောင့် ငိုကြွေးကြလော့။ သေလွန်သောသူတို့
သည် ငြိမ်ဝပ်စွာနေ၍ ငိုကြွေးကြလော့။ လူမိုက်၏အသက်မူကား၊
12 သေသောသူအတွက် ခုနစ်ရက်ပတ်လုံး လူတို့သည် ညည်းတွား
ကြလိမ့်မည်။ မိုက်သောသူနှင့် မတရားသော သူသည် တသက်တာ
လုံး၊
13 မိုက်သောသူနှင့် များများစားစား မပြောနှင့်၊ ဉာဏ်မရှိသော သူ
ထံသို့ မသွားနှင့်။ သင်သည် ဒုက္ခနှင့် ကင်းလွတ်မည်အကြောင်း၊ သူ
မိုက်တို့၌ ညစ်ညူးခြင်းသို့မရောက်မည်အကြောင်း၊ သူ့ကို သတိပြု
လော့။ ရူးသွပ်ခြင်းနှင့်အတူ စိတ်ရှုပ်ခြင်း။
၁၄ ခဲထက် ဘယ်အရာက ပိုလေးသလဲ။ မိုက်သောသူမူကား၊
15 သဲ၊ ဆား၊ သံ အစု အ ပုံ သည် ဉာဏ် မ ရှိ
သော သူ ထက် ခံ ရ လွယ် ၏။
16 သစ်သားခါးပန်းကို အဆောက်အဦ၌ ချည်နှောင်၍ တုန်လှုပ်ခြင်း
သို့ မရောက်နိုင်သကဲ့သို့၊
17 ဉာဏ်ပညာကို ဆင်ခြင်သော စိတ်နှလုံးသည် ပြခန်း၏ နံရံပေါ်၌
အဆင်းလှသော အင်္ဂတေကဲ့သို့ ဖြစ်၏။
18 မြင့်သောအရပ်၌ ထားရှိသော ဖြူဖျော့သောအရောင်သည် လေ
ကို ဘယ်သောအခါမျှ မခံမရပ်နိုင်၊ ထို့ကြောင့် မိုက်သောသူ၏ စိတ်
ကူး၌ ကြောက်ရွံ့သော စိတ်နှလုံးသည် ကြောက်ရွံ့ခြင်းကို မခံမရပ်နို
င်။
19 မျက်စိကိုဖောက်သောသူသည် မျက်ရည်ကျစေလိမ့်မည်။
20 ငှက်တို့ကို ကျောက်ခဲနှင့်ပစ်သောသူသည် လွှတ်လိုက်၏။ မိမိအ
ဆွေခင်ပွန်းကို နှိမ့်ချသောသူသည် မိတ်ပျက်တတ်၏။
21 သင်၏အဆွေခင်ပွန်းကို ဓားနှင့်ဆွဲယူသော်လည်း၊ စိတ်မပျက်နှ
င့်။ အကြောင်းမူကား၊ ကျေးဇူးပြုခြင်းငှာ ပြန်လာလိမ့်မည်။
22 သင်၏အဆွေခင်ပွန်းတဘက်၌ နှုတ်ကိုဖွင့်လျှင်၊ မကြောက်နှင့်။
မာနကြီးခြင်း၊ လျှို့ဝှက်ချက်များကို ထုတ်ဖော်ခြင်းမှတပါး၊
23 ဆင်းရဲခြင်း၌ ကိုယ်နှင့်စပ်ဆိုင်သောသူကို သစ္စာစောင့်လော့။ စ
ည်းစိမ်ဥစ္စာ၌ ဝမ်းမြောက်ခြင်းရှိစေခြင်းငှာ သစ္စာစောင့်သိလော့။ ဆင်း
ရဲခံရသောကာလ၌ သူနှင့်အတူ အမွေခံခြင်း၌ မြဲမြံစွာနေကြလော့။ မို
က်မဲသော သူကြွယ်တို့သည်လည်း ကြည်ညိုကြကုန်၏။
24 မီးဖိုထဲက အခိုးအငွေ့သည် မီးရှေ့မှာ သွားသကဲ့သို့၊ သွေးရှေ့မှာ
ကဲ့ရဲ့ရှုံ့ချတယ်။
25 အဆွေခင်ပွန်းကို ကွယ်ကာ၍ ရှက်ကြောက်ခြင်းမရှိ။ ငါသည်လ
ည်း သူ့ထံမှ ပုန်းရှောင်၍ နေမည်မဟုတ်။
26 သူ အားဖြင့် ငါ့ အား မကောင်း မှု တစ် စုံ တစ်
ခု ဖြစ် လာ လျှင် ကြား သော သူ အ ပေါင်း တို့ သ
ည် သတိ ရှိ ကြ လိမ့် မည်။
27 ငါသည် သူတို့ကြောင့် ချက်ခြင်းမကျဘဲ၊ ငါ့လျှာသည် ငါ့ကို မဖျ
က်ဆီးမည်အကြောင်း၊ ငါ့နှုတ်၌ ပညာတံဆိပ်ခတ်လျက်၊ ငါ့နှုတ်ခမ်း၌
ပညာတံဆိပ်ကို အဘယ်သူတည်စေမည်နည်း။

CHAPTER 23

1အို ထာ ဝ ရ ဘု ရား၊ အ ကျွန်ုပ် တစ် သက် လုံး
အ စိုး ရ ၏ အ ဖ ဘု ရင်၊ အ ကျွန်ုပ် အား
သူ တို့ ၏ အကြံ အ စည် များ ၌ မ ထား
တော် မ မူ ပါ နှင့်။
2 ငါ့ အကြံ အစည် အ ပေါ် ဒဏ် ရာ နှင့် ငါ့ စိတ်
နှ လုံး ၌ ဉာဏ် ပညာ ကို အ ဘယ် သူ ထိ ရော
က် စေ မည် နည်း။ ငါ့အဝိဇ္ဇာကြောင့် ငါ့ကိုမနှမြောဘဲ၊ ငါ့အပြစ်
အားဖြင့် မလွန်စေနှင့်။
3 အကြွန်ုပ်၏အဝိဇ္ဇာတိုးပွါး၍၊ အကျွန်ုပ်၏ဒုစရိုက်များကို ဖျက်ဆီး
ခြင်းသို့ ရောက်မည်ကို စိုးရိမ်၍၊ အကျွန်ုပ်သည် ရန်သူတို့ရှေ့မှာ လဲ
၍ ကရုဏာတော်နှင့် ဝေးသော မော်လင့်သော ရန်သူတို့သည် အကျွ
န်ုပ်ကို ရွှင်လန်းမည်အကြောင်း၊
4အို ထာ ဝ ရ ဘု ရား၊ အ ကျွန်ုပ် ၏ အ ဖ ဘု
ရား သ ခင်၊ အ ကျွန်ုပ် အား မာ န သော အ မူ
ကို ပေး တော် မူ တော် မူ ပါ ဘဲ၊ ကိုယ် တော်
၏ ကျွန် တို့ ထံ မှ အ စဉ် ထောင် လွှား သော စိ
တ် ကို လှည့် ပါ။
5 အချည်းနှီးသော မော်လင့်ခြင်း နှင့် ဆင်ခြင်တုံတရား တို့ကို ငါ့ထံမှ
လွှဲတော်မူပါ။ သင်သည် သင့်ကို အစေခံလိုသော သူအား အစဉ်အမြဲ
ချုပ်ကိုင်ထားလိမ့်မည်။
6 ဝမ်းဗိုက်လောဘ၊ ဇာတိပကတိ တပ်မက်ခြင်း သည် ငါ့ကို မဆုပ်ကို
င်စေနှင့်။ မိုက်မဲသောစိတ်နှင့် ကိုယ်တော်၏ကျွန်ကို အကျွန်ုပ်၌ မအ
ပ်ပါနှင့်။
7 အို သား တို့၊ နှုတ် ၏ စ ကား ကို နား ထောင်
ကြ လော့။ စောင့် ထိန်း သော သူ သည် သူ့ နှုတ် ၌
အ ဘယ် အခါ မျှ မ ခံ ရ။
8 အပြစ် သား သည် မိုက် မဲ သော အ ရာ ၌ ထား
ရစ် ရ လိမ့် မည်။ မာ န နှင့် မာ န ကြီး သော
သူ တို့ သည် လဲ ကြ လိမ့် မည်။
9 ကျိန်ဆိုခြင်းကို မကျင့်နှင့်။ သန့်ရှင်းသောဘုရား၏ အမည်နာမ၌
ကိုယ်ကိုကိုယ်အသုံးမပြုနှင့်။
10 အ ကြောင်း မူ ကား၊ အ စဉ် အ ဆက် အ ရို
က် ခံ သော အ စေ ခံ သည် အ ပြာ ရောင် အ
ရာ မ ရှိ ရ ဘဲ၊ သို့ ဖြစ် ၍ ဘု ရား သ ခင်
ကို အ စဉ် တ စိုက် ကျိန် ဆို သော သူ သည်
အ ပြစ် မ ရှိ ရ။
11 များစွာသောကျိန်ဆိုခြင်းကို ပြုသောသူသည် ဒုစရိုက်နှင့်ပြည့်၍၊
ဘေးဥပဒ်သည် မိမိအိမ်မှ ဘယ်သောအခါမျှ မထွက်ရ၊ ပြစ်မှားမိလျှ
င်၊ မိမိအပြစ်သည် ခံရလိမ့်မည်။ မိမိအပြစ်ကို ဝန်မခံလျှင်၊ အချည်း
နှီး ကျိန်ဆိုလျှင် အပြစ်မရှိ၊ မိမိအိမ်သည် ဘေးဥပဒ်နှင့် ပြည့်လိမ့်မ
ည်။

12 သေခြင်းနှင့်ပတ် သက်သော နှုတ်ကပတ်တော်ရှိ၏။ အကြောင်းမူ
ကား၊ ထိုအရာအလုံးစုံတို့သည် ဘုရားတရားနှင့် ဝေး၍ အပြစ်၌ မ
လူးသာမနေရ၊
13 အပြစ်တရား၏ နှုတ်ကပတ်တော်ဖြစ်သောကြောင့်၊
14သင် သည် လူ ကြီး များ တွင် ထိုင် နေ သော
အ ခါ သင့် အ ဖ နှင့် အ မိ ကို အောက် မေ့
လော့။ သူတို့ရှေ့မှာ မမေ့မလျော့ကြနှင့်၊ သို့ပြုလျှင် သင်သည် ထုံးစံ
အားဖြင့် လူမိုက်ဖြစ်လျက်၊ သင်သည် မမွေးရသေးသော သူကို အ
လိုရှိလျက်၊ သင်၏မွေးစနေ့၌ သူတို့သည် ကျိန်ဆဲခြင်းကို ခံရမည်။
15 ရိုင်းစိုင်းသော စကားကို ကျင့်သောသူသည် မိမိတသက်တာပတ်
လုံး ပြုပြင်ခြင်းသို့ မရောက်ရ။
16 လူနှစ်မျိုးတို့သည် ဒုစရိုက်ကို ပွားများ၍ တတိယတစ်မျိုးမှာ အ
မျက်ဒေါသကို ဆောင်ကြဉ်းတတ်၏။ ပူလောင်သောမီးကဲ့သို့ စိတ်သ
ည် လောင်သည်တိုင်အောင် ဘယ်သောအခါမျှ မငြိမ်းနိုင်၊ ကိုယ်ခန္ဓာ
၌ မတရားသောမေထုန်သည် မီးမငြိမ်းမှီတိုင်အောင် မငြိမ်းရ။ မီး။
17 မုန့်ရှိသမျှသည် ချိုမြိန်သည်ဖြစ်၍၊ သေသည်တိုင်အောင် မစွန့်ရ။
18အိမ် ထောင် ရေး ပျက် သော သူ သည် ငါ့ ကို
အ ဘယ် သူ မြင် သ နည်း။ မှောင်မိုက်ဝိုင်း၍ မြို့ရိုးသည် ငါ့
ကို ဖုံးလွှမ်းသော်လည်း၊ ငါဘာကိုကြောက်ရမှာလဲ။ အမြင့်ဆုံးသောဘု
ရားသည် ငါ့အပြစ်များကို အောက်မေ့တော်မမူ။
19ထို သူ သည် လူ တို့ ၏ မျက် စိ ကို သာ ကြော
က် ၍ ထာ ဝ ရ ဘု ရား ၏ မျက် စိ သည် နေ
ထက် အ ဆ တစ် သောင်း ပို ၍ လူ တို့ သွား
လာ သော လမ်း များ ကို ကြည့် ရှု ၍ လျှို့ဝှက်
သော အ ပိုင်း အ ပိုင်း အ ရာ များ ကို စဉ်း
စား နေ သည် ကို မ သိ ပါ။
20 ခပ်သိမ်းသောအရာတို့သည် ဖန်ဆင်းခြင်းအစဉ်အမြဲရှိကြောင်းကို
သိတော်မူ၏။ စုံလင်ခြင်းသို့ရောက်ပြီးမှ၊ အလုံးစုံတို့ကို ကြည့်ရှုတော်
မူ၏။
21 ဤ သူ သည် မြို့ လမ်း များ တွင် အ ပြစ် ဒဏ်
စီ ရင် ရ မည်။ မ သ င်္ကာ သော အ မှု ကို ဖ
မ်း ဆီး ရ မည်။
22 လင် ကို စွန့် သော မယား နှင့် အ တူ သွား ၍
အမွေ ဆက် ခံ သူ တစ် ဦး ကို လည်း ကောင်း၊
23 အကြောင်းမူကား၊ အမြင့်ဆုံးသော ဘုရား၏ တရားတော်ကို ရှေး
ဦးစွာ မနာခံဘဲ၊ ဒုတိယအချက်မှာ၊ မိမိခင်ပွန်းကို ပြစ်မှားပြီ၊ တတိယ
အချက်မှာ၊ သူသည် အိမ်ထောင်ရေးဖောက်ပြန်သော မိန်းမနှင့် က
စားပြီး အခြားယောက်ျားက ကလေးယူခဲ့၏။
24 ထိုမိန်းမကို အသင်းတော်သို့ ဆောင်သွား၍၊ သားသမီးတို့ကို စစ်
ကြောမေးမြန်းရမည်။
25 သူ၏သားသမီးတို့သည် အမြစ်မစွဲဘဲ၊ အကိုင်းအခက်တို့သည်
အသီးမသီးရ။
26 ကျိန်ခြင်းကို ခံစေခြင်းငှါ၊ မိမိမှတ်ဉာဏ်ကို ချန်ထား၍၊ ကဲ့ရဲ့ခြင်း
ကိုလည်း မပြေစေရ။
27 ကျန်ကြွင်းသောသူတို့သည် ထာဝရဘုရားကို ကြောက်ရွံ့ခြင်းထက်
သာလွန်သောအရာ မရှိကြောင်းနှင့်၊ သခင်ဘုရား၏ ပညတ်တော်
များကို လိုက်နာခြင်းထက် ချိုမြိန်သောအရာ မရှိကြောင်းကို သိကြလိ
မ့်မည်။
28 ထာဝရဘုရားနောက်တော်သို့ လိုက်ခြင်း သည် ကြီးစွာသော ဘု
န်းအသရေ ဖြစ်၍၊ သူ့ကို ခံယူခြင်း သည် အသက် ရှည်၏။

CHAPTER 24

1 ပညာ သည် ကိုယ် ကို ချီး မွမ်း ၍ သူ ၏ လူ
တို့ အ ထဲ ၌ ဘုန်း ကြီး လိမ့် မည်။
2 အမြင့်ဆုံးသောဘုရား၏ အသင်းတော်၌ နှုတ်ကိုဖွင့်၍ တန်ခိုး
တော်ရှေ့မှာ အောင်ပွဲခံရမည်။
3 ငါသည် အမြင့်ဆုံးသောဘုရား၏ နှုတ်မှထွက်၍ မြေကြီးကို မိုယ်း
တိမ်ကဲ့သို့ ဖုံးလွှမ်း၏။
4 ငါသည် မြင့်သောအရပ်၌နေ၍၊ ငါ့ပလ္လင်သည် တိမ်တိုက်၌ ရှိ၏။
5 ငါ တစ် ဦး တည်း သည် ကောင်း ကင် ပတ် လ
မ်း ကို လှည့် ပတ် ၍ နက် နဲ သော အ တွင်း
သို့ သွား ၏။
6 သမုဒ္ဒရာလှိုင်းတံပိုး၌၎င်း၊ မြေကြီးတပြင်လုံး၌၎င်း၊ လူအမျိုးမျိုးတို့၌
၎င်း ငါပိုင်၏။
7 ငါသည် ဤအရာအလုံးစုံဖြင့် ချမ်းသာကိုရှာ၍၊ အဘယ်သူ၏အ
မွေ၌ ငါနေရမည်နည်း။
8 သို့ ဖြစ် ၍ ခပ် သိမ်း သော အ မှု တို့ ကို ဖ
န် ဆင်း တော် မူ သော အ ရှင် သည် ငါ့ အား မိ
န့် တော် မူ ၍၊ ငါ့ တဲ တော် ကို တည် ဆောက်
စေ တော် မူ သော အ ရှင် က၊ သင်၏ နေ ရာ ကို
ယာ ကုပ် ၌ နေ စေ၊ ဣ သ ရေ လ အ မျိုး
၏ အ မွေ ဖြစ် စေ လော့။
9 ကမ္ဘာ မ တိုင် မီ အ ဦး မှ စ ၍ ငါ့ ကို ဖန်
ဆင်း တော် မူ ၍ ငါ သည် အ ဘယ် အခါ မျှ
မ ရှုံး စေ နှင့်။
10 သန့်ရှင်းသော တဲတော်၌ ငါသည် ရှေ့တော်၌ ဝတ်ပြု၍၊ ငါသည်
ဇိအုန်မြို့၌ တည်၏။
11 ထို နည်း တူ ချစ် သော မြို့ ၌ လည်း ငါ့ ကို ငြိ
မ် သက် စေ တော် မူ ၍ ယေ ရု ရှ လင် မြို့ ၌
ငါ ၏ အ ဏာ ဖြစ် ၏။
12 သ ခင် ဘု ရား ၏ အ မွေ တော် အ ရာ
၌ ပင်၊ ဂုဏ် အ သရေ ရှိ သူ တို့ အ ပေါ် ငါ အမြ
စ် စွဲ ပြီ။
13 လိဗနုပြည်၌ အာရဇ်ပင်ကဲ့သို့၎င်း၊ ဟေရမုန်တောင်များပေါ်၌ ထ
င်းရှူးပင်ကဲ့သို့၎င်း၊
14 ငါသည် အင်္ဂဒိမြို့၌ စွန်ပလွံပင်ကဲ့သို့၎င်း၊ ယေရိခေါမြို့၌ နှင်းဆီပင်
ကဲ့သို့၎င်း၊ သာယာသောလယ်၌ရှိသော သံလွင်ပင်ကဲ့သို့၎င်း ချီးမြှော
က်ခြင်းခံရ၍၊ ရေနားမှာ လေယဉ်ပင်ကဲ့သို့ ကြီးပြင်းလာ၏။
15 သစ်ကြံပိုးခေါက်နှင့် ကတ္တရာပန်းကဲ့သို့ မွှေးကြိုင်သောအနံ့ကို ငါ
ပေး၍ မုရန်ကဲ့သို့ မွှေးကြိုင်သောအနံ့၊ ဂန်းဗနမ်၊
16 တာပင်တိုင်ပင်သည် ငါ့အကိုင်းအခက်တို့ကို ဆန့်သကဲ့သို့၊ ငါ့အ
ကိုင်းအခက်တို့သည် ဂုဏ်အသရေရှိသော အကိုင်းအခက်ဖြစ်ကြ၏။
17 စပျစ်နွယ်ပင်ကို ငါမွေးသည်နှင့်အမျှ မွှေးကြိုင်သော အရသာကို
ငါပေါက်ဖွားစေ၍၊ ငါ့ပန်းပွင့်တို့သည် ဂုဏ်အသရေနှင့် စည်းစိမ်ဥစ္စာ
၏ အသီးဖြစ်၏။

18 ငါသည် တရားမျှတသော ချစ်ခြင်းမေတ္တာ၊ ကြောက်ရွံ့ခြင်း၊ အသိပညာ၊ သန့်ရှင်းသော မော်လင့်ခြင်း၏ မိခင်ဖြစ်၏၊ ထို့ကြောင့်၊ ငါသည် ထာဝရဖြစ်လျက်၊ သူ့အမည်ရှိသော ငါ့သားအပေါင်းတို့အား အပ်နှင်းခြင်းခံရ၏။
19 ငါ့ကိုအလိုရှိသောသူအပေါင်းတို့၊ ငါ့ထံသို့လာ၍ ငါ့အသီးအနှံများကို ဖြည့်ကြလော့။
20 အကြောင်းမူကား၊ ငါ့အောက်မေ့ရာသည် ပျားလပို့ထက်၊ ငါ့အမွေသည် ပျားလပို့ထက် ချို၏။
21ငါ့ကိုစားသောသူတို့သည် မွတ်သိပ်ကြလိမ့်မည်။
22ငါ့ကိုနာခံသောသူသည် ဘယ်သောအခါမျှ အရှက်ကွဲခြင်းသို့ မရောက်၊ ငါ့အားဖြင့်လုပ်ဆောင်သောသူတို့သည် လွဲချော်ခြင်းသို့မရောက်ရ။
23 ဤအရာအလုံးစုံတို့သည် အမြင့်ဆုံးသောဘုရားသခင်၏ ပဋိညာဉ်ကျမ်းဖြစ်သည်၊ မောရှေမှာထားခဲ့သော ယာကုပ်အမျိုးအနွယ်တို့အဘို့ အမွေခံရသော ပညတ္တိကျမ်းဖြစ်သည်။
24 သခင်ဘုရား၌ အားမလျော့ဘဲ၊ အနန္တတန်ခိုးရှင် ထာဝရဘုရားသည် ဘုရားသခင်တပါးတည်းသာ ရှိတော်မူသောကြောင့်၊ သူ့အနားမှာ အခြားသော ကယ်တင်ရှင် မရှိပါ။
25 အသီးသစ်သီးသောကာလ၌ ဖိဇုန်ကဲ့သို့၎င်း၊
26 စပါးရိတ်ရာကာလ၌ ဥဖရတ်မြို့ကဲ့သို့၎င်း၊ ယော်ဒန်မြစ်ကဲ့သို့၎င်း ဉာဏ်ကို ကြွယ်ဝစေတော်မူ၏။
27 ပညာအယူဝါဒကို အလင်းကဲ့သို့၎င်း၊ ရှေးဆန်သောကာလ၌ ဂေယွန်ကဲ့သို့၎င်း ထင်ရှားစေတော်မူ၏။
28 ပဌမယောက်ျားသည် သူ့ကို လုံးလုံးမသိ၊ နောက်တဖန် နောက်တဖန် မတွေ့ရ။
29 အကြောင်းမူကား၊ သူ၏အကြံအစည်သည် ပင်လယ်ထက်သာ၍ ကြီးမြတ်သော နက်နဲရာကြီးထက် နက်နဲသောအကြံအစည်များ ဖြစ်၏။
30 မြစ်ထဲက ချောင်းကဲ့သို့၎င်း၊
31 ငါသည် ငါ၏အကောင်းဆုံးဥယျာဉ်ကို ရေလောင်းမည်။ ငါ့ဥယျာဉ်အိပ်ရာကို များပြားစွာရေလောင်းမည်ဟု ငါဆိုသည်နှင့်၊ ငါ့ချောင်းသည် မြစ်ဖြစ်လာ၍၊ ငါ့မြစ်သည် ပင်လယ်ဖြစ်လေ၏။
32 နံနက်အချိန်ကဲ့သို့ ထွန်းလင်းစေခြင်းငှာ တရားတော်ကို ငါစီရင်၍၊ သူ၏အလင်းကို အဝေးက လွှတ်လိုက်မည်။
33 ပရောဖက်ပြုချက်အတိုင်း ငါသည် အယူဝါဒကို သွန်းလောင်း၍၊ ခေတ်အဆက်ဆက် ထားရစ်ခဲ့၏။
34 ငါသည် ကိုယ်အတွက်သာမဟုတ်၊ ပညာကိုရှာသောသူအပေါင်းတို့အတွက်၊ ငါသည် ကြိုးစားအားထုတ်သည်ဖြစ်၍၊

CHAPTER 25

1 အရာသုံးပါး၌ ငါသည် တင့်တယ်ခြင်းရှိ၍ ဘုရားသခင်ရှေ့၌လည်းကောင်း၊ ယောက်ျားတို့၌လည်းကောင်း တင့်တယ်ခြင်းသို့ ရောက်၏။ ညီအစ်ကိုတို့ စည်းလုံးညီညွတ်မှု၊
2 ငါ့ဝိညာဉ်သုံးမျိုးတို့သည် မုန်း၍ သူတို့အသက်ကို လွန်စွာနှောင့်ယှက်တတ်၏။ မာနကြီးသောသူ ဆင်းရဲသောသူ၊ မုသာကိုသုံးသော သူကြွယ်၊
3သင် သည် ငယ် ရွယ် စဉ် တွင် အ ဘယ် အ ရာ ကို မျှ မ စု ဆောင် ခဲ့ ပါ က၊ သင့် အသက် အရွယ် ၌ မည် သည့် အ ရာ ကို တွေ့ နိုင် သ နည်း။
4 အို ဆံပင်ဖြူခြင်းအတွက် တရားစီရင်ခြင်း သည် လွန်စွာ မွန်မြတ်လှပေစွ။
5 အို လူ အို တို့ ၏ ဉာဏ် ပညာ၊ ဂုဏ် အ သရေ ရှိ သူ တို့ အား ဉာဏ် ပ ညာ နှင့် အကြံ ဉာဏ် သည် အ ဘယ် မျှ ထက် မြက် ပါ ၏။
6 အတွေ့အကြုံများစွာသည် အသက်ကြီးသူတို့၏သရဖူဖြစ်ပြီး၊ ဘုရားသခင်ကိုကြောက်ရွံ့ခြင်းသည် သူတို့၏ဘုန်းအသရေဖြစ်သည်။
7 ငါ့စိတ်နှလုံး၌ ဝမ်းမြောက်စရာအကြောင်း ကိုးပါးကို ငါစီရင်၍၊ ဆယ်ဘို့တဘို့ကို ငါ့လျှာဖြင့် ငါပြောမည်။ မိမိသားတို့ကို ရွှင်လန်းစေသောသူ၊ ရန်သူ၏ကျဆုံးခြင်းကို ကြည့်ရှုခြင်းငှါ အသက်ရှင်သောသူ၊
8 ပညာရှိသောမယားနှင့် နေရသောသူသည် လျှာနှင့်မချော်ဘဲ၊ မိမိထက်သာ၍မထိုက်တန်သော ယောက်ျားကို မစားဘဲနေသောသူသည် ကောင်း၏။
9 သမ္မာသတိနှင့် ပြည့်စုံသောသူ၊ ကြားမည့်သူတို့၏ နားဖြင့် ပြောသောသူသည် ကောင်း၏။
10 ပညာကိုရှာသောသူသည် အဘယ်မျှလောက်ကြီးမြတ်သနည်း။ ထာဝရဘုရားကို ကြောက်ရွံ့သော သူထက်၊
11ထာ ဝ ရ ဘု ရား ၏ မေတ္တာ တော် မူ ကား၊ ခ ပ် သိမ်း သော အ ရာ တို့ ကို ထွန်း လင်း စေ တော် မူ ၏။ ကိုင် ထား သော သူ သည် အ ဘယ် သို့ ပုံ တူ ရ မည် နည်း။
12ထာ ဝ ရ ဘု ရား ကို ကြောက် ရွံ့ ခြင်း သည် ချ စ် ခြင်း မေတ္တာ ၏ အ စ အ ဖြစ် ဖြစ် ၏။ ယုံ ကြ ည် ခြင်း သည် သူ့ ထံ သို့ မှီ ဝဲ ခြင်း ၏ အ စ အ ဖြစ် ဖြစ် ၏။
13 ဘေးဥပဒ်မှတပါး နှလုံးရောဂါကို ပေးသနားတော်မူပါ။
14 ငါ့ကိုမုန်းသောသူတို့၌ ခံရသောဆင်းရဲခြင်းမှတပါး၊ လက်စားချေခြင်း၊ ရန်သူတို့ကို လက်စားချေခြင်းမှတပါး၊
15 မြွေဦးခေါင်းထက်တွင် ဦးခေါင်းမရှိ။ ရန်သူ၏အမျက်ဒေါသထက် အမျက်ဒေါသ မရှိ။
16 ဆိုးသွမ်းသောမိန်းမနှင့် အိမ်စောင့်ခြင်းထက် ခြင်္သေ့၊ နဂါးနှင့် ငါ နေ၍ သာ၍နေ၏။
17 မိန်းမ၏ ဒုစရိုက်သည် မိမိမျက်နှာကို ပြောင်းလဲ၍ လျှော်တေအဝတ်ကဲ့သို့ မျက်နှာကို မည်းစေ၏။
18 သူ၏ခင်ပွန်းသည် အိမ်နီးချင်းတို့တွင် ထိုင်ရလိမ့်မည်။ ကြားသောအခါ ပြင်းစွာသော သက်ပြင်းချလိမ့်မည်။
19 ခပ်သိမ်းသော ဒုစရိုက်သည် မိန်းမ၏ ဒုစရိုက်နှင့် အနည်းငယ်မျှသာတည်း။
20 သဲ သောင် လမ်း ပေါ် တက် ခြင်း သည် သက် ကြီး ရွယ် အို များ ၏ ခြေ ရင်း သို့ ရောက် သ ည် နှင့် အမျှ၊ ဆိတ် ဆိတ် နေ သော သူ အား စ ကား နှင့် ပြည့် စုံ သော မယား သည် လည်း ကောင်း၊
21 မိန်းမ၏အလှကို မထိမိနှင့်၊ အပျော်အပါးကို မတောင့်တနှင့်။
22မိန်းမသည် မိမိခင်ပွန်းကို စောင့်ထိန်းလျှင် အမျက်ထွက်ခြင်း၊ မိုက်မဲခြင်း၊

23 ဆိုးညစ်သောမိန်းမသည် ရဲရင့်တတ်၏။ လေးလံသောမျက်နှာနှင့် စိတ်နှလုံးကို နာကျင်စေတတ်၏။ ဒုက္ခရောက်သောအခါ မိမိခင်ပွန်းကို နှစ်သိမ့်ခြင်းမပြုသောမိန်းမသည် အားနည်းသောလက်၊ ဒူးတို့ကို အားနည်းစေတတ်၏။
24 ထိုမိန်းမသည် အပြစ်တရား၏အစဖြစ်သဖြင့်၊ ထိုမိန်းမအားဖြင့် ငါတို့ရှိသမျှသည် သေကြ၏။
25 ရေကို မဖြတ်သန်းစေနှင့်။ ဆိုးသွမ်းသောမိန်းမသည် တပါးအမျိုးသား လွတ်ခြင်းအခွင့်မရှိ၊
26 မင်းအလိုရှိသည်အတိုင်း မသွားလျှင်၊ သင်၏အသားကိုဖြတ်၍ ကွာရှင်းကြောင်းကို ပေး၍ လွှတ်လိုက်လော့။

CHAPTER 26

1 သီလနှင့်ပြည့်စုံသော မယားရှိသောသူသည် မင်္ဂလာရှိ၏၊ အကြောင်းမူကား၊ သူ၏အသက်သည် နှစ်ဆတိုးလိမ့်မည်။
2 သီလရှိသောမိန်းမသည် မိမိခင်ပွန်းကို ရွှင်လန်းစေ၍၊ မိမိအသက်တာ၏နှစ်များကို ငြိမ်သက်စွာ ပြည့်စုံစေလိမ့်မည်။
3 မယားကောင်းသည် ကောင်းသော ဥစ္စာဖြစ်၍၊ ထာဝရဘုရားကို ကြောက်ရွံ့သော သူတို့အဘို့ ပေးရမည်။
4 လူသည် ချမ်းသာသည်ဖြစ်စေ၊ ဆင်းရဲသည်ဖြစ်စေ သခင်ဘုရားအပေါ် စိတ်နှလုံးကောင်းရှိလျှင် ရွှင်လန်းသောမျက်နှာဖြင့် အချိန်တိုင်း ဝမ်းမြောက်ရလိမ့်မည်။
5 ငါ့စိတ်နှလုံးသည် ကြောက်ရွံ့သော အရာသုံးပါးရှိ၏။ စတုတ္ထအချက်မှာ၊ မြို့ကို ဆဲဆိုခြင်း၊ ကြမ်းကြုတ်သောအလုံးအရင်းဖြင့် စုရုံးခြင်း၊ မဟုတ်မမှန်စွပ်စွဲခြင်းတို့ကို ငါအလွန်ကြောက်သည် ။
6 အခြားသောမိန်းမအပေါ်၌ မနာလိုသောမိန်းမ၊ ခပ်သိမ်းသောသူတို့နှင့် ဆက်ဆံတတ်သော လျှာ၏ဒဏ်ချက်ကား၊
7 ဆိုးညစ်သောမယားသည် တောင်မြောက်လှုပ်သော ထမ်းပိုးဖြစ်၏။ ကိုင်သောသူသည် ကင်းမြီးကောက်ကိုင်သကဲ့သို့၊
8 ယစ်မူးသောမိန်းမနှင့် ဝမ်းပျက်သောမိန်းမသည် ပြင်းစွာအမျက်ထွက်၍၊ မိမိအရှက်ကို မဖုံးဘဲ၊
9 မိန်းမ၏ ကာမဂုဏ်ကို မာနထောင်လွှားသော အဆင်းသဏ္ဍာန်နှင့် မျက်ခွံဖြင့် သိလိမ့်မည်။
10 သင်၏သမီးသည် အရှက်မရှိလျှင်၊ လွတ်ခြင်းအလျှံပယ်အားဖြင့် မိမိကိုယ်မိမိ မတော်မတရားပြုမည်ကို စိုးရိမ်၍၊
11 မိုက် မဲ သော မျက် စိ ကို ကြည့် ရှု လော့။ သူ သည် သင့် ကို ပြစ် မှား လျှင် မ အံ့ ဩ နှင့်။
12 ရေ ငတ် သော ခရီး သည် သည် စမ်း တွင်း ကို တွေ့၍ အနီး နား ရှိ ရေ ခပ် သိမ်း ကို သောက် ရ သော အ ခါ ရေ ငတ် သော ခရီး သည် ကဲ့ သို့ နှု တ် ကို ဖွင့် ရ လိမ့် မည်။ အ ခြံ အ ရာ တိုင်း တွ င် ထိုင် ပြီး မြှား တိုင် ကို ဖွင့် လိမ့် မည်။
13 မယား၏ကျေးဇူးသည် လင်၌မွေ့လျော်၍၊
14 တိတ်ဆိတ်စွာ ချစ်တတ်သော မိန်းမသည် သခင်ဘုရား၏ လက်ဆောင်ဖြစ်၏။ စိတ်ဖြင့် ကောင်းစွာ သွန်သင်ထားသကဲ့သို့ အလွန်တန်ဖိုးရှိသောအရာ မရှိပါ။
15 အရှက်ကွဲပြီး သစ္စာရှိသောမိန်းမသည် ကျေးဇူးတော်နှစ်ထပ်ဖြစ်၍၊ သူ၏စိတ်သည် တန်ဘိုးမဖြတ်နိုင်ပေ။
16 မြင့်သောကောင်းကင်၌ နေထွက်သောအခါ၊ မယားကောင်းတစ်ယောက်၏ အလှသည် မိမိအိမ်၌ စည်းစိမ်ရှိ၏။
17 သန့်ရှင်းသော ဆီမီးခုံအပေါ်၌ ကြည်လင်သောအလင်းကဲ့သို့ဖြင့်၊ ရင့်မှည့်သောအရွယ်တွင် မျက်နှာ၏ အလှသည် ထိုနည်းလည်းကောင်းပင်။
18 ငွေခြေစွပ်တိုင်၌ ရွှေတိုင်များကဲ့သို့၊ မြဲမြံသောနှလုံးနှင့် လှသောခြေတို့သည်လည်း ထို့အတူ၊
19 ငါ့သား၊ မင်းရဲ့အသက်သံပန်းကို စောင့်ရှောက်လော့။ တပါးအမျိုးသားတို့အား သင်၏ခွန်အားကို မပေးနှင့်။
20 သင်သည် လယ်တပြင်လုံး၌ အသီးအနှံများကို ရသောအခါ၊ သင်၏စတော့၏ကောင်းမှုကို ကိုးစား၍ သင်၏မျိုးစေ့နှင့် ကြဲလော့။
21 သို့ ဖြစ် ၍ သင် ထွက် ခွာ သွား သော အ နွ ယ် တော် သည် အမျိုး အ နွယ် ကောင်း များ ကို ယုံ ကြည် စိတ် ချ ၍ ချီး မြှောက် ခြင်း ရှိ လိမ့် မ ည်။
22 ပြည်တန်ဆာမိန်းမကို တံတွေးကဲ့သို့ မှတ်ရမည်။ လင်ရှိမိန်းမမူကား၊
23 ဆိုးညစ်သောမိန်းမသည် ဆိုးသောသူအား အမွေခံရ၏။ ထာဝရဘုရားကို ကြောက်ရွံ့သော မိန်းမမူကား၊
24မရိုးသားသောမိန်းမသည် အရှက်ကွဲတတ်၏။
25 အရှက်မရှိသောမိန်းမကို ခွေးကဲ့သို့ မှတ်ရမည်။ အရှက်ကွဲသောသူမူကား၊ ထာဝရဘုရားကို ကြောက်ရွံ့လိမ့်မည်။
26 မိမိခင်ပွန်းကို ရိုသေသောမိန်းမသည် ခပ်သိမ်းသောပညာရှိတို့ကို စစ်ကြောစီရင်ရလိမ့်မည်။ မာနကြောင့် အသရေပျက်သောမိန်းမမူကား၊
27ရန် သူ တို့ ကို နှင် ထုတ် ခြင်း ဗုံ ကျယ် သော အ သံ နှင့် ငို ကြွေး သော မိန်း မ ကို ရှာ ရ လိ မ့် မည်။
28 ငါ့စိတ်နှလုံးကို ညှိုးငယ်စေသော အရာနှစ်ပါးရှိ၏။ တတိယလူသည် ငါ့ကို အမျက်ထွက်စေ၏။ မသတ်မှတ်ထားသော ဉာဏ်ရှိသောသူ ၊ ဖြောင့်မတ်ခြင်းတရားမှ ဒုစရိုက်သို့ ပြန်လာသောသူ၊ ထာဝရဘုရားသည် ထိုသို့သောဓားကို ထားဘို့ ပြင်ဆင်တော်မူ၏။
29 ကုန်သည်သည် မိမိကို မပြစ်မှားစေနှင့်။ မိုက်သောသူသည် အပြစ်နှင့် မလွတ်ရ။

CHAPTER 27

1 များစွာသောသူတို့သည် အသေးအမွှားကိစ္စကြောင့် ပြစ်မှားကြပြီ။ စည်းစိမ်ကိုရှာသောသူသည် မျက်စိလွှဲလိမ့်မည်။
2 ကျောက်အဆစ်ကြားတွင် သံချောင်းသည် ကပ်သကဲ့သို့၊ အဝယ်နှင့်ရောင်းခြင်းကြားတွင် အပြစ်ရှိနေတတ်သည်။
3ထာ ဝ ရ ဘု ရား ကို ကြောက် ရွံ့ သော အား ဖြ င့် လုံ့ လ စိုက် မတ် နေ ခြင်း မှ မ ဟုတ် လျှင် သူ ၏ အိမ် သည် မ ကြာ မီ ပြို ပျက် လိမ့် မည်။
4 ဆန်ခါနှင့် လှော်သကဲ့သို့၊ လူ၏အညစ်အကြေးကို ဟောပြောလော့။
5 မီးဖိုသည် အိုးထိန်းသမား၏အိုးများကို သက်သေပြ၏။ ထို့ကြောင့် လူကို စမ်းသပ်ခြင်းမှာ သူ၏ ဆင်ခြင်တုံတရားတွင် ရှိသည်။
6အပင်သည် တန်ဆာရှိလျှင် အသီးကိုပြတတ်၏။ လူ၏စိတ်နှလုံး၌ မထင်မှတ်သောစကားဟူမူကား၊

7 သူ ၏ စ ကား ကို နား မ ထောင် မီ အ ဘ
ယ် သူ မျှ မ ချီး မွမ်း ကြ နှင့်။ အကြောင်းမူကား၊
8 ဖြောင့် မတ် ခြင်း ကို လိုက် စား လျှင် ဘုန်း ကြီး
သော ဝတ် လုံ ရှည် ကို ယူ ၍ ဝတ် ဆင် ရ မည်။
9 ငှက်တို့သည် မိမိတို့အလိုအတိုင်း အပန်းဖြေကြလိမ့်မည်။ သစ္စာတ
ရားသည် မိမိ၌ ကျင့်သောသူတို့ထံသို့ ပြန်လာလိမ့်မည်။
10 ခြင်္သေ့သည် သားကောင်ကို ချောင်းမြောင်းသကဲ့သို့၊ ဒုစရိုက်ကိုပြု
သော သူတို့အဘို့ အပြစ်ဖြေကြလော့။
11 ဘုရားဝတ်၌ မွေ့လျော်သောသူ၏ ဟောပြောချက်သည် အမြဲ ဉာ
ဏ်ပညာနှင့် ပြည့်စုံ၏။ မိုက်သောသူမူကား၊ လကဲ့သို့ ပြောင်းလဲတတ်
၏။
12 သင်သည် သတိလက်လွှတ်ရှိလျှင် အချိန်ကို စောင့်ထိန်းလော့။
ဉာဏ်ရှိသောသူတို့တွင် အစဉ်ရှိကြလော့။
13 လူမိုက်တို့၏ ဟောပြောချက်သည် ငြီးငွေ့ဖွယ်ကောင်း၏။ သူတို့
၏ ကဲ့ရဲ့ခြင်းသည် အပြစ်၏ ယုတ်ညံ့ခြင်းဖြစ်၏။
14 ကျိန်ဆိုသောသူ၏ စကားသည် ဆံပင်ကို ဖြောင့်စေ၏။ ရန်တွေ့
ခြင်းတို့သည် နားကို ရပ်တန့်စေ၏။
15 မာနကြီးသောသူတို့၏ ရန်တွေ့ခြင်းသည် အသွေးသွန်းလောင်း၍၊
16 လျှို့ဝှက်ချက်များကို ရှာတွေ့သောသူသည် မိမိဂုဏ်အသရေ ပျ
က်တတ်၏။ သူ့စိတ်ထဲ၌ အဆွေခင်ပွန်းကို ဘယ်သောအခါမျှ မတွေ့
ရ။
17 သင်၏အဆွေခင်ပွန်းကိုချစ်၍ သစ္စာရှိလော့။ သို့သော်လည်း သူ
၏လျှို့ဝှက်ချက်များကို သစ္စာဖောက်လျှင် နောက်တဖန်မလိုက်နှင့်။
18 လူသည် မိမိရန်သူကို ဖျက်ဆီးသကဲ့သို့၊ သင်သည် ကိုယ်နှင့်စပ်
ဆိုင်သော ချစ်ခြင်းမေတ္တာကို ဆုံးရှုံးခဲ့ပြီ။
19 ငှက်တကောင်ကို မိမိလက်မှ လွှတ်သကဲ့သို့၊ ကိုယ်နှင့်စပ်ဆိုင်
သောသူကို လွှတ်လိုက်လော့။
20 နောက်တဖန်မလိုက်နှင့်။ ဝေးလွန်းသောကြောင့်၊ ကျော့ကွင်းထဲ
က လွတ်တဲ့ သမင်တစ်ကောင်လိုပါပဲ။
21အနာကို ချည်နှောင်၍၊ ကဲ့ရဲ့ပြီးရင် ပြန်လည်သင့်မြတ်ခြင်းရှိနိုင်တ
ယ်။
22 မျက် စိ မှိတ် ထား သော သူ သည် ဒု စ ရိုက်
ကို ပြု၍၊ သိ သော သူ သည် သူ့ ထံ မှ သွား လိမ့်
မည်။
23 သင်ရောက်ရှိနေသောအခါ၊ ချိုသာစွာပြောတတ်၍ သင်၏စကား
ကို နှစ်သက်လိမ့်မည်၊ သို့သော်လည်း၊ နောက်ဆုံး၌ သူသည် မိမိနှု
တ်ကို ကြိမ်းမောင်း၍ သင်၏စကားကို ဆဲဆိုလိမ့်မည်။
24 ငါသည် များစွာသော အရာတို့ကို မုန်းတီးသော်လည်း၊ ထာဝရ
ဘုရားသည် သူ့ကိုမုန်းတော်မူမည်။
25 မြင့်သောအရပ်၌ ကျောက်ကိုချသောသူသည် မိမိခေါင်းပေါ်၌
တင်၏။ လှည့်စားသော ဒဏ်ဖြင့် ဒဏ်ခတ်လိမ့်မည်။
26 တွင်းတူးသောသူသည် ထိုတွင်း၌ ကျလိမ့်မည်။ ထောင်ချောက်
ကို ထောင်သောသူသည် ထိုတွင်း၌ ကျော့မိလိမ့်မည်။
27 မကောင်း မှု ကို ပြု သော သူ သည် အ ပေါ်
သို့ ကျ လိမ့် မည် ဖြစ် ၍ အ ဘယ် က လာ သ
ည် ကို လည်း မ သိ။
28 မာနကြီးသော သူတို့သည် ကဲ့ရဲ့ပြစ်တင်ရှုတ်ချခြင်း ဖြစ်၏။ သို့ရာ
တွင်၊ ခြင်္သေ့ကဲ့သို့ အပြစ်ဒဏ်သည် သူတို့အတွက် ချောင်းမြောင်းနေ
လိမ့်မည်။
29 ဖြောင့်မတ်သော သူတို့၏ကျဆုံးခြင်း၌ ဝမ်းမြောက်သော သူတို့
သည် ကျော့ကွင်းထဲသို့ ကျော့မိကြလိမ့်မည်။ သူတို့မသေခင်မှာ ဒေါ
သစိတ်က လောင်လိမ့်မယ်။
30 ငြူစူခြင်း၊ ဒေါသအမျက်သည် စက်ဆုပ်ရွံရှာဘွယ်သော အမှုဖြစ်
ပါ၏။ အပြစ်ရှိသောသူသည် ထိုသူနှစ်မျိုးလုံးကို ရလိမ့်မည်။

CHAPTER 28

1 လက်စားချေသော သူသည် သခင်ဘုရား၏ လက်စားချေခြင်းကို
ခံရလိမ့်မည်။
2 သင်၏အိမ်နီးချင်းသည် သင့်အပေါ်၌ ပြုမိသောအနာအဆာကို ခွ
င့်လွှတ်တော်မူပါ၊ သင်သည် ဆုတောင်းသောအခါ သင်၏အပြစ်များ
ကို လွှတ်စေလိမ့်မည်။
3 လူသည် တယောက်ကို မုန်းတီး၍၊
4 ကိုယ်နှင့်တူသောသူအား ကရုဏာတော်မပြဘဲ၊ မိမိအပြစ်ကို လွှတ်
ခြင်းငှါ တောင်းပန်သလော။
5 ဇာတိပကတိလူသည် မုန်းတီးခြင်းကို ကျွေးမွေးလျှင်၊ မိမိအပြစ်ကို
လွှတ်ခြင်းငှါ အဘယ်သူတောင်းပန်မည်နည်း။
6 သင်၏အဆုံးကို အောက်မေ့၍၊ ရန်ငြိုးဖွဲ့ခြင်းကို ငြိမ်းစေတော်မူပါ။
ဖောက်ပြန်ခြင်းနှင့် သေခြင်းတရားကို အောက်မေ့၍ ပညတ်တော်တို့
ကို စောင့်ရှောက်လော့။
7 ပညတ်တော်တို့ကို အောက်မေ့၍၊ ကိုယ်နှင့်စပ်ဆိုင်သောသူကို အ
ငြိုးမထားနှင့်။ အမြင့်ဆုံးသောဘုရား၏ ပဋိညာဉ်တရားကို အောက်
မေ့၍၊ မောဟကို မျက်စောင်းထိုးလော့။
8 ရန်တွေ့ခြင်းမှ ကြဉ်ရှောင်လော့။ သင်၏အပြစ်ကို လျော့စေလိမ့်မ
ည်။
9 အပြစ်ရှိသောသူသည် အဆွေခင်ပွန်းတို့ကို နှောင့်ရှက်တတ်၏။
10 မီးကိစ္စရှိသကဲ့သို့ လောင်၏။ လူ၏အစွမ်းသတ္တိသည် ဒေါသလ
ည်းဖြစ်၏။ စည်းစိမ်ရှိသည်အတိုင်း အမျက်ထွက်၍၊ ဆန့်ကျင်ဘက်
အားကောင်းလေလေ၊ ရောင်လာလေလေ၊
11 အလျင်အမြန်ရန်တွေ့ခြင်းသည် မီးကိုငြိမ်းစေ၏။
12 မီးပွားကိုမှုတ်လျှင်၊ မီးလောင်လိမ့်မည်။ တံတွေးထွေးလျှင် မီးငြိ
မ်းလိမ့်မည်။ ထိုနှစ်ပါးစလုံးသည် သင့်ပါးစပ်မှ ထွက်လာလိမ့်မည်။
13 တိုးတိုးပြောသောသူကို ကျိန်ဆဲ၍၊
14 နောက်ပြန်ကိုက်သောလျှာသည် လူများတို့ကို ငြိုငြင်စေ၍၊ တမျိုး
မှတမျိုးသို့ နှင်ထုတ်၍၊ အားကြီးသောမြို့တို့ကို ဖြိုဖျက်၍၊ လူကြီးတို့၏
အိမ်တို့ကို ဖြိုဖျက်ကြပြီ။
15 ခါးနာသောလျှာသည် သီလရှိသောမိန်းမတို့ကို နှင်ထုတ်၍၊
16 ထိုစကားကို နားထောင်သောသူသည် ဘယ်သောအခါမျှ ချမ်း
သာကို မတွေ့ရ။
17 ကြာပွတ်၏ဒဏ်ချက်သည် အသား၌ အမှတ်အသားဖြစ်တတ်၏။
လျှာဒဏ်မူကား၊
18 လူများတို့သည် ထားဘေးဖြင့် လဲကြသော်လည်း၊ လျှာဖြင့်လဲ၍မ
ကုန်။
19 အဆိပ်အားဖြင့် ကွယ်ကာသောသူသည် ကောင်းပေ၏။ ထမ်းဘိုး
ကို မဆွဲ၊ ချည်နှောင်ခြင်းမပြု၊
20 အကြောင်းမူကား၊ ထမ်းဘိုးသည် သံထမ်းဘိုးဖြစ်၏။
21 သေခြင်းတရားသည် မကောင်းသောသေခြင်းဖြစ်၏။ သင်္ချိုင်းထ
က်သာ၍ကောင်း၏။

22 ဘုရားသခင်ကို ကြောက်ရွံ့သော သူတို့သည် အုပ်စိုးခြင်း မရှိစေ
ရ၊ မီးလျှံနှင့် မလောင်ကျွမ်းရ။
23 စွန့်တော်မူသည်အတိုင်း၊ မီးမငြိမ်းရ။ ခြင်္သေ့ကဲ့သို့ သူတို့အပေါ်
သို့ စေလွှတ်၍ ကျားသစ်ကဲ့သို့ ကိုက်စားရမည်။
24 သင်ပိုင်သောဥစ္စာကို ဆူးပင်နှင့် ကာ၍ ရွှေငွေကို စည်းစေခြင်း
ငှာ ကြည့်ရှုလော့။
25 သင်၏စကားများကို ချိန်ခွင်လျှာဖြင့်ချိန်၍ သင်၏နှုတ်အတွက်
တံခါးနှင့်ကန့်လန့်ကျင်ကိုလုပ်ပါ။
26 ချောင်းမြောင်းသော သူရှေ့မှာ လဲမည်ကို စိုးရိမ်၍၊

CHAPTER 29

1 သနားတတ်သောသူသည် အိမ်နီးချင်းအား ချေးငှားလိမ့်မည်။ မိမိ
လက်ကို ခိုင်ခံ့စေသော သူသည် ပညတ်တော်တို့ကို စောင့်ရှောက်
တတ်၏။
2 မိမိနှင့်စပ်ဆိုင်သောသူအား လိုအပ်သောအချိန်၌ ချေးငှား၍၊ သင်
၏အိမ်နီးချင်းကို အချိန်တန်လျှင် ပြန်ဆပ်လော့။
3 သင်၏နှုတ်ကပတ်တော်ကို စောင့်ရှောက်၍၊ သူ၌သစ္စာရှိစွာ ဆက်
ဆံလော့။ သင်သည် သင့်အတွက် လိုအပ်သောအရာကို အမြဲတွေ့လိ
မ့်မည်။
4 များစွာသောသူတို့သည် ဥစ္စာကို ချေးသောအခါ၊ တွေ့မည်ဟု မှတ်
ယူ၍၊ သူတို့ကို မစသောသူတို့ကို နှောင့်ရှက်စေ၏။
5 သူသည်လက်ခံသည်တိုင်အောင် လူ၏လက်ကို နမ်းလိမ့်မည်။ သူ့
အိမ်နီးချင်း၏ငွေကို ထောက်၍ အလျော်ပေးသောအခါတွင်မူကား
အချိန်ကို ရှည်စေ၍ ဝမ်းနည်းသောစကားကို ပြန်၍ ညည်းညူတတ်
၏။
6 အောင်နိုင်လျှင် တစ်ဝက်ကို ခဲယဉ်းစွာ ခံရ၍ တွေ့သကဲ့သို့ မှတ်ရ
လိမ့်မည်။ မဟုတ်လျှင် မိမိငွေကို လုယူ၍၊ အကြောင်းမရှိဘဲ ရန်သူ
ကို ရစေ၍၊ ကျိန်ဆဲခြင်းနှင့် ပေးချေ၏။ လက်ရန်းများ; ဂုဏ်အသရေ
နှင့် အရှက်ကွဲစေလိမ့်မည်။
7 ထို့ကြောင့် လူများစွာတို့သည် လှည့်စားခံရမည်ကို စိုးရိမ်၍ အခြား
သူများ၏ မကောင်းမှုများအတွက် ချေးငှားရန် ငြင်းဆန်ခဲ့ကြသည်။
8 သို့သော်လည်း ဆင်းရဲသောသူကို သည်းခံ၍ ကရုဏာကို မပြဘဲ
နေလော့။
9 ပညတ်တော်ကြောင့် ဆင်းရဲသောသူတို့ကို မစတော်မူပါ။
10 သင့် အစ် ကို နှင့် သင့် အ ဆွေ အ တွက် သင့်
ငွေ ကို ဆုံးရှုံး စေ ၍ ကျောက် အောက် ၌ သံ ချေး
မ တက် စေ နှင့်။
11 အမြင့်ဆုံးသောဘုရား၏ ပညတ်တော်အတိုင်း သင်၏ဘဏ္ဍာကို
ဆည်းပူးလော့။ ရွှေထက်သာ၍ အမြတ်ရလိမ့်မည်။
12 စပါးကျီ၌ ဆွမ်းခံခြင်းကို ချုပ်ထားလော့။ ခပ်သိမ်းသော ဆင်းရဲခြ
င်းမှ ကယ်နှုတ်လိမ့်မည်။
13 အားကြီးသော ဒိုင်းလွှားနှင့် အားကြီးသောလှံထက် သာ၍ကောင်း
သော ရန်သူတို့ကို သင့်အဘို့ စစ်တိုက်လိမ့်မည်။
14 ဖြောင့် မတ် သော သူ သည် မိ မိ အိမ် နီး ချ
င်း အ တွက် အာမခံ ၏။ မိုက် မဲ သော သူ မူ ကား၊
စွန့် ပစ် လိမ့် မည်။
15 သင့်အတွက် အသက်ကို ပေးတော်မူသောကြောင့်၊
16 ဆိုးသောသူသည် မိမိအာမခံထားသော ကောင်းသောဥစ္စာကို
မှောက်လှန်လိမ့်မည်။
17 ကျေးဇူးမတော်သောစိတ်ရှိသောသူသည် ကယ်လွှတ်ခြင်းသို့ရော
က်သော သူကိုစွန့်လိမ့်မည်။
18 စစ်မှန်သောပညာသည် များစွာသော ဥစ္စာကို ပြုပြင်၍ ပင်လယ်
လှိုင်းလုံးကဲ့သို့ တုန်လှုပ်စေ၍၊ တန်ခိုးကြီးသော သူရဲတို့သည် တပါး
အမျိုးသားတို့၌ လှည့်လည်ခြင်းငှာ၊
19 ထာ ဝ ရ ဘု ရား ၏ ပ ညတ် တော် ကို လွ
န် ကျူး သော လူ ဆိုး သည် မြဲ မြဲ စွာ ခံ စား
ရ လိမ့် မည်၊ အ ခြား သူ တို့ ၏ အ ကျိုး အ
မှု ကို ဆောင် ရွက် သော သူ သည် အ ကျိုး ရှိ လိ
မ့် မည်။
20 ကိုယ် နှင့် အိမ် နီး ချင်း ကို ကိုယ် တော် ၏ တ
န် ခိုး တော် အ တိုင်း မ စ ကား ဘဲ ကိုယ် တိုင်
လည်း အ တူ မ ကျ မိ စေ ရန် သတိ ထား လော့။
21 အသက် ရှင် ခြင်း ၏ အ ရာ မှာ ရေ၊ မုန့်၊ အ ဝ
တ် နှင့် အ ရှက် ကို ဖုံး ကွယ် ရန် အိမ် ဖြစ် ၏။
22သူ တစ် ပါး ၏ အိမ် ၌ သိမ် မွေ့ သော အ မှု
ထက် ယုတ် ညံ့ သော အိမ် ၌ နေ သော သူ ၏
အ သက် သည် သာ ၍ ကောင်း ၏။
23 အနည်းငယ်မျှသာဖြစ်ပါစေ၊ သင့်အိမ်၏ ကဲ့ရဲ့ခြင်းကို နားမထော
င်ဘဲ ကျေနပ်စွာနေလော့။
24 အကြောင်းမူကား၊ တစ်အိမ်မှတစ်အိမ်သွားရသောဘဝသည် ပင်
ပန်းလှ၏။ သင်သည် သူစိမ်းရှိရာအရပ်၌ နှုတ်ကိုမဖွင့်ဝံ့။
25 သင်သည် ဖျော်ဖြေ၍ ပွဲခံရမည်။ ကျေးဇူးတော်ကို မခံဘဲ၊ ခါး
သီးသော စကားကိုလည်း ကြားရလိမ့်မည်။
26 တကျွန်းတနိုင်ငံသား၊ လာ၍ စားပွဲကို ပြင်ဆင်ပြီးမှ၊ အသင့်ရှိ
သော အရာကို ကျွေးမွေးလော့။
27 တပါးအမျိုးသား၊ ဂုဏ်အသရေရှိသောသူအား နေရာပေးလော့။
ငါ့အစ်ကိုက တည်းခိုဖို့လာတာ၊ ငါ့အိမ်လိုတယ်။
28 ဤအရာတို့သည် ဉာဏ်ရှိသောသူအား ခဲယဉ်းလှပေ၏။ အိမ်ခန်း
ကို ပြစ်တင်ခြင်း၊ ချေးငှားသူကို ကဲ့ရဲ့ခြင်း၊

CHAPTER 30

1 မိမိသားကို ချစ်သောသူသည် အဆုံး၌ ဝမ်းမြောက်ခြင်းရှိမည်အ
ကြောင်း ကြိမ်လုံးကို အဖန်ဖန်ခံစားစေ၏။
2 မိမိသားကို ဆုံးမသောသူသည် မိမိ၌ ဝမ်းမြောက်ခြင်းရှိ၍၊ မိမိသိ
ကျွမ်းသော သူ၌ ဝမ်းမြောက်လိမ့်မည်။
3 မိမိသားကို ဆုံးမသွန်သင်သောသူသည် ရန်သူကို ဝမ်းနည်းစေ၍၊
မိမိအဆွေခင်ပွန်းရှေ့မှာ ဝမ်းမြောက်လိမ့်မည်။
4 အဘသေသော်လည်း၊ သူသည် မသေသေးသကဲ့သို့ ဖြစ်လေ၏။
အကြောင်းမူကား၊ သူနှင့်တူသောသူကို နောက်၌ ထားရစ်တော်မူ၏။
5 အသက်ရှင်စဉ်အခါ၊ မြင်၍ ဝမ်းမြောက်ခြင်းရှိ၍၊ သေသောအခါ၌
ဝမ်းနည်းခြင်းမရှိဘဲ၊
6 ရန်သူတို့ကို လက်စားချေ၍၊ မိမိအဆွေခင်ပွန်း၌ ကျေးဇူးပြုတတ်
သောသူကို နောက်တော်၌ ထားတော်မူ၏။
7 မိမိသားကို အလွန်အကျွံလုပ်သောသူသည် မိမိဒဏ်ရာများကို ချ
ည်နှောင်ရမည်။ အော်ဟစ်တိုင်း သူ့ဝမ်းတွေ တုန်နေလိမ့်မယ်။

8 မကျိုးမွှားမွှားမွှားမွှားမွှားတစ်ကောင်သည် ခေါင်းမာတတ်၏။
9 သင်၏ သူငယ် ကို ညှဉ်းဆဲ ၍ ကြောက် စေ တော် မူ လိမ့် မည်။ သူ နှင့် ကစား ၍ လေး နက် စေ တော် မူ လိမ့် မည်။
10 သင်သည် သူနှင့်အတူ ဝမ်းနည်းခြင်းရှိမည်ကို စိုးရိမ်၍ အဆုံး၌ သွားအံကို အံကြိတ်မည်ကို စိုးရိမ်၍ မရယ်နှင့်။
11သူ၏ငယ်ရွယ်စဉ်တွင် လွတ်လပ်မှုကို မပေးနှင့်၊ သူယုတ်မာတို့ကို မျက်စောင်းမပြနှင့်။
12 သူသည် ငယ်စဉ်အခါ လည်ပင်းကိုငုံ၍ ငယ်စဉ်အခါ၌ လည်ပင်းကို ရိုက်ပုတ်လော့၊ ခေါင်းမာခြင်း၊ သင့်အား နာခံခြင်းမရှိသောကြောင့် စိတ်နှလုံးညှိုးငယ်ခြင်းသို့ ရောက်မည်အကြောင်း စိုးရိမ်၍၊
13 သင်၏သားကို ညှဉ်းဆဲ၍ စေခိုင်းစေလော့။
14ကိုယ် ၌ နှိမ့် ချ သော သူ ကြွယ် တစ် ဦး ထက် ခိုင် လုံ သော သူ သည် ဆင်း ရဲ သော သူ ထက် သာ၍ ကောင်း ၏။
15 ကိုယ် ၏ ကျန်းမာ ခြင်း နှင့် စည်း စိမ် ဉစ္စာ သည် ရွှေ ခပ် သိမ်း တို့ ထက်၊ အနန္တ စည်း စိမ် ထက် ခိုင် ခံ့ သော ကိုယ် ခန္ဓာ ရှိ ၏။
16 ခိုင်ခံ့သောကိုယ်ထက် စည်းစိမ်မရှိ၊ စိတ်နှလုံးရွှင်လန်းခြင်းထက် ဝမ်းမြောက်ခြင်းမရှိ။
17သေခြင်းသည် ခါးသီးသောအသက်တာ သို့မဟုတ် စဉ်ဆက်မပြတ်ဖျားနာခြင်းထက် သာ၍ကောင်း၏။
18 ပါးစပ်ကိုပိတ်၍ သွန်းလောင်းသော အရသာသည် သင်္ချိုင်းတွင်း၌ တည်ထားသော အသားမှုန့်ကဲ့သို့ ဖြစ်၏။
19 ရုပ်တုအား ပူဇော်သက္ကာသည် အဘယ်ကောင်းသနည်း။ မစားရ၊ အနံ့လည်း မခံနိုင်။ ထာဝရဘုရား၏ ညှဉ်းဆဲခြင်းကို ခံရသောသူသည်လည်း၊
20 အပျိုကညာကို ပွေ့ပိုက်လျက် သက်ပြင်းကို ဆောင်သော မိန်းမစိုးကဲ့သို့ မျက်စိနှင့်မြင်၍ ညည်းတွားလေ၏။
21 လေးနက်သောစိတ်နှင့် ကိုယ်ကိုကိုယ်မညှဉ်းဆဲနှင့်။
22 စိတ် ရွှင် လန်း ခြင်း သည် လူ ၏ အသက် ဖြစ် ၍ လူ ၏ ဝမ်း မြောက် ခြင်း သည် သူ့ ၏ အ သက် ကို ရှည် စေ ၏။
23 ကိုယ်စိတ်နှလုံးကို ချစ်လော့။ စိတ်နှလုံးကို နှစ်သိမ့်စေလော့။ ဝမ်းနည်းခြင်းကို ဝေးဝေးက ဖယ်လော့။
24 မနာလိုခြင်းနှင့် ဒေါသသည် အသက်ကိုတိုစေ၍၊
25 ရွှင် လန်း သော စိတ် ရှိ သော သူ သည် မိ မိ ၏ အ စာ နှင့် အ စာ ကို စောင့် ထိန်း ရ လိမ့် မည်။

CHAPTER 31

1 စည်းစိမ်ဥစ္စာကို စောင့်မျှော်ခြင်းသည် ကိုယ်ခန္ဓာကို ဖျက်ဆီး၍၊
2အနာရောဂါသည် အိပ်ပျော်ခြင်းကို ချိုးဖျက်သကဲ့သို့ လူသည် ငိုက်မျဉ်းခြင်းကို မပြုစေဘဲ၊
3 ငွေရတတ်သောသူသည် စည်းစိမ်ဥစ္စာကိုစုဝေးစေခြင်းငှာ ကြီးစွာသောကြိုးစားအားထုတ်ခြင်းရှိ၍၊ အနားယူသောအခါ၊
4 ဆင်းရဲသောသူသည် ဆင်းရဲသော ဥစ္စာ၌ အားထုတ်တတ်၏။ ထွက်သွားသောအခါ ငတ်မွတ်နေဆဲဖြစ်သည်။
5 ရွှေကို နှစ်သက်သောသူသည် တရားမျှတခြင်းသို့မရောက်။
6 ရွှေသည် များစွာသော ပျက်စီးခြင်းသို့ ရောက်၍ ပျက်စီးခြင်းသို့ ရောက်၏။
7 ယဇ်ပူဇော်သောသူတို့၌ ထိမိ၍လဲစရာဖြစ်၏။
8 အပြစ်မရှိ၊ ရွှေနှင့်မလိုက်သော သူဌေးသည် မင်္ဂလာရှိ၏ ။
9 သူကားအဘယ်သူနည်း။ သူသည် မင်္ဂလာရှိသောသူဟူ၍ ငါတို့ခေါ်ဝေါ်ကြမည်။
10ထို သို့ အ ဘယ် သူ သည် စမ်း သပ် ပြီး ပြီး ပြည့် စုံ သည် ကို တွေ့ ရ သ နည်း။ ဘုန်းကြီးပါစေ။ မနှောင့်ယှက်ဘဲ အဘယ်သူသည် နှောင့်ရှက်မည်နည်း။ ဒုစရိုက်ကို မပြုဘဲ၊
11 စည်းစိမ်ဥစ္စာတည်၍ ပရိသတ်တို့သည် ဆွမ်းခံကြလိမ့်မည်။
12 သင်သည် ပေါများသော စားပွဲ၌ ထိုင်လျှင်၊ လောဘမကြီးနှင့်၊ စားပွဲ၌ အသားများစွာရှိသည် ဟု မပြောနှင့်။
13 ဆိုးသောမျက်စိသည် မကောင်းသောအရာဖြစ်သည်ကိုရင်း၊ မျက်စိထက် အဘယ်အရာသည် သာ၍ဆိုးသွမ်းသနည်းဟု အောက်မေ့ကြလော့။ ထို့ကြောင့် အခါတိုင်း၌ ငိုတတ်၏။
14 ကြည့်လေရာရာ၌ သင်၏လက်ကို မဆန့်နှင့်၊ ပန်းကန်ထဲသို့ မထည့်နှင့်။
15 ကိုယ်နှင့်စပ်ဆိုင်သောသူကို ကိုယ်နှင့်အမျှ မစီရင်နှင့်။ အရပ်ရပ်၌ သတိနှင့်နေကြလော့။
16 သင့်ရှေ့မှာ ထားသောအရာတို့ကို လူဖြစ်သကဲ့သို့ စားကြလော့။ အမုန်းခံရမည်အကြောင်း သတိပြုလော့။
17 ကိုယ်ကျင့်တရားအတွက် ရှေးဦးစွာ စွန့်ပစ်ကြလော့။ စော်ကားမည်ကို စိုးရိမ်၍ စိတ်မပျက်စေနှင့်။
18 သင် သည် လူ များ တို့ တွင် ထိုင် နေ သော အ ခါ လက် ကို ဦး စွာ မ ကိုင် နှင့်။
19 ကောင်းစွာ ပြုစုပျိုးထောင်သောသူသည် အနည်းငယ်မျှသာ လုံလောက်သည်ဖြစ်၍၊ မိမိအိပ်ရာပေါ်မှာ မိမိလေတိုခြင်းကို မယူဆောင်တတ်။
20 ကောင်းစွာ အိပ်ခြင်းသည် အလယ်အလတ်စားခြင်းမှ လာ၏၊ စောစောထ၍ ဉာဏ်လည်း ပါ၏၊ ဝမ်းလည်းနည်း၏၊ ဝမ်းဗိုက်၌မူကား၊
21 သင် သည် အတင်း အ စား စား ခြင်း ခံ ရ လျှင် ထ ၍ ထွက် သွား လော့၊ အော့ အန် ခြင်း ကို ခံ ရ လိမ့် မည်။
22 ငါ့သား၊ ငါ့စကားကိုနားမထောင်ဘဲ မထီမဲ့မြင်မပြုနှင့်၊ ငါပြောသည်အတိုင်း နောက်ဆုံး၌ သင်သည်တွေ့လိမ့်မည်။ သင်၏အမှုအလုံးစုံတို့ကို လျင်မြန်စွာပြုလော့၊ သို့ပြုလျှင် သင့်ထံသို့ အနာမရှိရ။
23 အကြင်သူသည် မိမိအသားကို စေတနာရှိလျှင်၊ ကောင်းသောအိမ်စောင့်၏ အစီရင်ခံစာကို ယုံကြည်လိမ့်မည်။
24 မိမိအသားကို ကိုက်စားသောသူကို တမြို့လုံး ညည်းတွားကြလိမ့်မည်။ သူ၏ ပျင်းရိခြင်း၏ သက်သေခံချက်တို့ကို သံသယမဝင်ရပါ။
25 သင်၏ရဲစွမ်းသတ္တိကို စပျစ်ရည်၌ မပြနှင့်။ အကြောင်းမူကား၊ စပျစ်ရည်သည် များစွာသော ပျက်စီးခြင်းသို့ ရောက်၏။
26 မီးဖိုသည် နှပ်ခြင်းဖြင့် အစွန်းကို သက်သေပြတတ်၏။ မာနကြီးသောသူ၏ စိတ်နှလုံးကို ယစ်မူးသောအားဖြင့် စပျစ်ရည်ဖြစ်စေ၏။
27 စပျစ်ရည်သည် လူ၏အသက်နှင့်တူ၏။ လူရွှင်လန်းစေခြင်းငှာ၊

28စပျစ်ရည်သည် အလွန်မူးတတ်၍ အချိန်အခါ၌ စိတ်နှလုံးရွှင်လန်းခြင်း၊ စိတ်ရွှင်လန်းခြင်းကို ဖြစ်စေတတ်၏။
29 လွန်ကဲစွာသောက်သောစပျစ်ရည်မူကား၊ ရန်တွေ့ခြင်း၊ ရန်တွေ့ခြင်းနှင့်တကွ စိတ်နှလုံးကို ခါးစေတတ်၏။
30 ယစ်မူးခြင်းသည် မိုက်သောသူ၏ အမျက်ဒေါသကို တိုးပွါးစေတတ်၏။ ခွန်အားလျော့၍ အနာကို ဖြစ်စေတတ်၏။
31 စပျစ်ရည်၌ အိမ်နီးချင်းကို မဆုံးမနှင့်၊ ရွှင်လန်းသောအားဖြင့် မထီမဲ့မြင်မပြုနှင့်။ နှိမ့်ချသော စကားကို မပြောနှင့်၊ သောက်ရန်တိုက်တွန်းခြင်းမပြုနှင့်။

CHAPTER 32

1 သင်သည် ပွဲ၏အရှင်ဖြစ်လျှင်၊ မချီးမြှောက်ဘဲ၊ လုံ့လပြု၍ ထိုင်လော့။
2 သင် တို့ ၏ အ မှု အ ရာ အားလုံး ကို ပြီး မြော
က် သော အ ခါ၊ သင် သည် ထို သူ တို့ နှင့် အ
တူ ရွှင် လန်း စေ ခြင်း ငှာ၊ သင် တို့ ၏ ကောင်း မွ
န် သော ပွဲ တော် အ တွက် သ ရ ဖူ ကို ခံ ယူ
ရ မည်။
3 သင်သည် အသက်ကြီးသောသူဖြစ်၏ဟု ဆုံးမလော့။ ဂီတကို မတားပါနဲ့။
4 ဂီတသမားရှိသောအရပ်၌ စကားမသွန်နှင့်။ ပညာကို အချိန်မကုန်စေနှင့်။
5 စပျစ်ရည်ပွဲ၌ ဂီတဖျော်ဖြေပွဲသည် ရွှေဖြင့်ပြုလုပ်ထားသော carbuncle ၏ အမှတ်အသားဖြစ်သည်။
6 ရွှေဖြင့်ပြုလုပ်ထားသော မြ၏ သင်္ကေတအဖြစ်၊ သာယာသောစပျစ်ရည်နှင့် တေးဂီတသံလည်း ဖြစ်၏။
7 အချင်းလုလင်၊ သင်၏အလိုရှိလျှင် ဟောပြောလော့။ သင်သည် နှစ်ကြိမ်တောင်းသောအခါ အလွန်နည်းပါး၏။
8 သင်၏စကားသည် တိုတောင်း၍ စကားအနည်းငယ်ဖြင့် နားလည်စေလော့။ သိ၍ လျှာကိုကိုင်သော သူကဲ့သို့ ဖြစ်ကြလော့။
9 သင်သည် ကြီးမြတ်သောသူတို့တွင် ရှိလျှင်၊ သူတို့နှင့် မညီစေနှင့်။ ရှေးကလူများ နေရာယူသောအခါ စကားများစွာ မသုံးပါနှင့်။
10 မိုးကြိုးမပစ်မီ၊ အရှက်ကွဲသောသူရှေ့မှာ မျက်နှာရလိမ့်မည်။
11 အဖန်ဖန်ထလော့။ နှောင့်နှေးမနေဘဲ သင့်အိမ်ကို ပြန်လာပါ။
12 ထိုအရပ်၌ သင်၏ကစားစရာအချိန်ကိုယူ၍ အလိုရှိသည်အတိုင်း ပြုလော့။ မာနကြီးသောစကားအားဖြင့် ဒုစရိုက်ကိုမပြုနှင့်။
13 ဤအရာတို့ကြောင့် သင့်အား ဖန်ဆင်းတော်မူသောသူကို ကောင်းကြီးပေး၍ သူ၏ကောင်းသောအရာများနှင့် သင့်အား ဖြည့်ဆည်းပေးတော်မူပါ။
14 ထာဝရဘုရားကို ကြောက်ရွံ့သောသူသည် မိမိဆုံးမခြင်းကို ခံရလိမ့်မည်။ စောစောရှာသောသူတို့သည် အကျိုးကိုရကြလိမ့်မည်။
15 တရားကိုရှာသောသူသည် ထိုတရားနှင့် ပြည့်စုံလိမ့်မည်။ လျှို့ဝှက်သောသူမူကား၊
16 ထာ ဝ ရ ဘု ရား ကို ကြောက် ရွံ့ သော သူ
တို့ သည် အ ပြစ် ဒဏ် စီ ရင် ခြင်း ကို တွေ့၍၊ အလ
င်း ကဲ့ သို့ ဖြောင့် မတ် ကြ လိမ့် မည်။
17 အပြစ် ရှိ သော သူ သည် ဆုံးမ ခြင်း ကို ခံ ရ
လိမ့် မည် မ ဟုတ်၊ မိမိ အလို တော် နှင့် အ ညီ ခွ
င့် လွှတ် တတ် ၏။
18 အကြံအစည်ရှိသောသူသည် စာနာတတ်၏။ မာနကြီးသောသူမူကား၊ အကြံမရှိဘဲ မိမိကိုယ်တိုင်ပြုသော အခါ၌ပင် ကြောက်လန့်ခြင်းမရှိ။
19 အကြံဉာဏ်မပါဘဲ အဘယ်အမှုကိုမျှ မလုပ်နှင့်။ တစ်ကြိမ်ပြီးသောအခါ နောင်တရမနေနှင့်။
20 သင်ကျသောလမ်းသို့ မလိုက်နှင့်၊ ကျောက်ခဲတို့တွင် မထိမိစေနှင့်။
21 ဖြောင့် မတ် စွာ ယုံ ကြည် ခြင်း မ ရှိ နှင့်။
22 ကိုယ် တော် ၏ သား သ မီး တို့ ကို သ တိ
ထား လော့။
23 ကောင်းသောအမှု၌ ကိုယ်စိတ်ဝိညာဉ်ကို ကိုးစားလော့။ အကြောင်းမူကား၊
24 သခင်ဘုရားကို ယုံကြည်သောသူသည် ပညတ်တော်ကို စောင့်ရှောက်၏။ ကိုးစားသော သူသည် ယုတ်မာသည်မဟုတ်။

CHAPTER 33

1 ထာဝရဘုရားကို ကြောက်ရွံ့သောသူ၌ ဘေးဥပဒ်မဖြစ်ရ၊ စုံစမ်းနှောင့်ရှက်ခြင်းနှင့် တဖန် ကယ်နှုတ်တော်မူမည်။
2 ပညာရှိသောသူသည် တရားကိုမုန်းသည်မဟုတ်။ လျှို့ဝှက်သောသူမူကား၊ မုန်တိုင်း၌ သင်္ဘောကဲ့သို့ဖြစ်၏။
3 ပညာရှိသောသူသည် တရားကို ကိုးစားတတ်၏။ ပညတ်တရားသည် ဗျာဒိတ်ဌာနတော်ကဲ့သို့၊
4 အဘယ်သို့ပြောရမည်ကို ပြင်လော့။ သို့ဖြစ်၍ ကြားလိမ့်မည်။ ဆုံးမခြင်းကို စည်းပြီးမှ၊
5 မိုက်သောသူ၏နှလုံးသည် လှည်းဘီးနှင့်တူ၏။ သူ၏ အကြံအစည်သည် လိမ့်နေသော လည်ချောင်းကဲ့သို့ပင်။
6 မြင်း မြင်းသည် မထီမဲ့မြင်ပြုသော အဆွေခင်ပွန်းကဲ့သို့ ဖြစ်၍ ထိုင်သော သူတိုင်း၏ လက်အောက်၌ နီးတတ်၏။
7 တစ်နှစ်တာ၏ နေ့ရက်တိုင်း၏ အလင်းသည် နေ၏အလင်းကဲ့သို့ ဖြစ်သောအခါ၊ တစ်နေ့သည် အဘယ်ကြောင့် ထူးမြတ်သနည်း။
8 ထာဝရဘုရားကို သိသောဉာဏ်အားဖြင့် ကွဲပြား၍၊
9 အချို့သောသူတို့သည် ကြီးမြင့်သောနေ့ရက်ကို ဖန်ဆင်း၍ သန့်ရှင်းစေ၍၊
10 လူအပေါင်းတို့သည် မြေမှဖြစ်ကြ၍၊ အာဒံသည် မြေကြီးကို ဖန်ဆင်း၍၊
11 ထာဝရဘုရားသည် များစွာသောပညာဖြင့် သူတို့ကို ပိုင်းခြား၍၊
12 အချို့သောသူတို့ကို ကောင်းကြီးပေး၍ ချီးမြှောက်၍၊ အချို့တို့ကို သန့်ရှင်းစေ၍ ကိုယ်ကိုကိုယ် ချဉ်းစေတော်မူသော်လည်း၊ အချို့သောသူတို့သည် ကျိန်ဆဲခြင်းကို နှိမ့်ချ၍ သူတို့နေရာမှ ထွက်သွားကြ၏။
13 မြေစေးသည် အိုးထိန်းသမားလက်၌ ရှိသကဲ့သို့ မိမိအလိုအလျောက် ထုလုပ်ခြင်းငှာ၊ လူသည် မိမိကို ဖန်ဆင်းတော်မူသောသူ၏ လက်၌ ရှိသကဲ့သို့၊
14 ကောင်းသောအရာသည် ဒုစရိုက်ကို ဆန့်ကျင်ဘက်ဖြစ်၍၊ သေခြင်းနှင့် ယှဉ်သောအသက်သည် ဘုရားသခင်၌ မွေ့လျော်သည်ဖြစ်၍၊ အပြစ်ရှိသောသူကိုငင်၊

15 သို့ဖြစ်၍ အမြင့်ဆုံးသောဘုရား၏ အမှုတော်ရှိသမျှတို့ကို ကြည့်ရှုကြလော့။ တယောက်နှင့် တယောက် တယောက်နှင့် တယောက် နှစ်ယောက် ရှိကြ၏။

16 စပျစ်သီးရိတ်သူနောက်သို့ စုရုံးသောသူကဲ့သို့ ငါသည် နောက်ဆုံးမှနိုးလာ၏။ ထာဝရဘုရား၏ ကောင်းကြီးမင်္ဂလာအားဖြင့် ငါအမြတ်ရပြီး စပျစ်သီးနယ်ရာကို စပျစ်သီးစုသူကဲ့သို့ ငါလုပ်၏။

17 ငါသည် ကိုယ်အတွက်သာမဟုတ်၊ ပညာကိုရှာသောသူအပေါင်းတို့အတွက် ငါကြိုးစားအားထုတ်သည်ကို ဆင်ခြင်ကြလော့။

18 အို လူ ကြီး တို့၊ အ စည်း အ ဝေး မှူး တို့၊ နား ထောင် ကြ လော့။

19 သင်အသက်ရှင်စဉ်အခါ၌ သင်၏သားမယား၊ သင်၏ညီအကိုဆွေခင်ပွန်းတို့ကို အုပ်စိုးသောအခွင့်ကို မပေးနှင့်၊ သင်၏ဥစ္စာကို သူတပါးအား မပေးနှင့်။ သင့်အား နောင်တရ၍၊ သင်သည် ထပ်တူထပ်မျှ တောင်းလျှောက်မည်ကို စိုးရိမ်၍၊

20 အသက် ရှင် လျက် ရှိ သ ရွေ့ အ ဘယ် သူ အား မျှ လက် မ အပ် နှင့်။

21 အကြောင်းမူကား၊ သင်၏သားမြေးတို့သည် သင့်အား ကျေးဇူးပြုခြင်းငှာ ရပ်တည်ခြင်းထက် သင့်အား ရှာခြင်းငှါ သာ၍ကောင်း၏။

22 သင်ပြုလေရာရာ၌ ဘုန်းကြီးသောအမှု၊ သင်၏ဂုဏ်အသရေ၌ အစွန်းအထင်းမရှိစေနှင့်။

23 သင် ၏ အ သက် ကို ဆုံး ဖြတ် ၍ အသက် ဆုံး သော အ ခါ၊ မင်း ၏ အ မွေ ကို ဝေ ငှ လော့။

24 အစာစားခြင်း၊ လှံတံ၊ အစေခံအတွက် မုန့်၊ ဆုံးမခြင်း၊

25 ကိုယ်တော်၏ကျွန်ကို အလုပ်ခိုင်းစေလျှင်၊ ချမ်းသာခြင်းကို ရလိမ့်မည်။ သို့ရာတွင်၊ လွတ်လိုက်လျှင် လွတ်မြောက်ခြင်းကို ရှာရလိမ့်မည်။

26 ထမ်းဘိုးနှင့် ကော်တထည်သည် လည်ပင်းကို ကိုင်းညွတ်သည်ဖြစ်၍၊ ဆိုးညစ်သော ကျွန်ခံရသော ညှဉ်းဆဲခြင်းကို ခံရ၏။

27 ပျင်းရိခြင်းမရှိစေနှင့်။ ပျင်းရိခြင်းသည် များစွာသော ဒုစရိုက်ကို သွန်သင်သောကြောင့်၊

၂၈ သူ့အတွက် သင့်တော်သလို လုပ်ခိုင်းပါ။ နာခံမှုမရှိပါက ပိုလေးသော သံကြိုးများကို ဝတ်ဆင်ပါ။

29 အဘယ်သူကိုမျှ လွန်ကဲစွာမပြုနှင့်။ သမ္မာသတိမရှိဘဲ ဘာမှမလုပ်ဘူး။

30 ကျွန် မ ရှိ လျှင် အ ဘိုး ပေး ၍ ဝယ် သော ကြောင့်၊ သူ သည် သင့် ထံ သို့ ဖြစ် စေ၊

31 သင့်၌ ကျွန်တစ်ယောက်ရှိလျှင် ညီအစ်ကိုကဲ့သို့ တောင်းပန်လော့။ သင့်စိတ်ဝိညာဉ်အတိုင်း သူ့အား လိုအပ်သည်ဖြစ်၍၊ သင်သည် ဒုစရိုက်ကိုပြု၍ သင့်ထံမှ ပြေးလျှင် အဘယ်လမ်းကို သွားရှာမည်နည်း။

CHAPTER 34

1 ပညာမဲ့သောသူ၏ မြော်လင့်ခြင်းတို့သည် အချည်းနှီးဖြစ်တတ်၏။

2 အိပ်မက်ကို နှစ်သက်သောသူသည် အရိပ်ကိုဖမ်း၍ လေနောက်သို့လိုက်သောသူနှင့်တူ၏။

3 အိပ်မက် ရူပါရုံ သည် တစ်စုံ တစ်ခုနှင့် တစ်ခု ပုံသဏ္ဌာန် တူ သည် ။

4 ညစ်ညူးသောအရာ၌ အဘယ်အရာသည် ကင်းစင်နိုင်သနည်း။ မှားယွင်းသောအရာမှ အဘယ်အမှန်တရားသည် ဖြစ်ပေါ်လာနိုင်သနည်း။

5 ဗေဒင်ဟောခြင်း၊ နိမိတ်၊ အိပ်မက်တို့သည် အချည်းနှီးဖြစ်ကုန်၏၊

6 ကိုယ်တော်၏ အကြည့်အရှုဖြင့် အမြင့်ဆုံးသော ဘုရားထံတော်မှ စေလွှတ်ခြင်း မခံပါက၊ သူတို့အပေါ်၌ စိတ်နှလုံးမထားနှင့်။

7 အကြောင်းမူကား၊ အိပ်မက်တို့သည် လူများစွာတို့ကို လှည့်ဖြား၍၊ သူတို့ကို ကိုးစားသော သူတို့သည် ပျက်ကွက်ကြပြီ။

8 ပညတ်တရားသည် မုသာမရှိဘဲ စုံလင်ခြင်းသို့ ရောက်လိမ့်မည်။ သစ္စာရှိသောသူ၌ ပညာသည် စုံလင်၏။

9 ခရီးသွားသောသူသည် များစွာသော အရာတို့ကို သိ၏။ အတွေ့အကြုံများသော သူသည် ပညာကို ဘော်ပြလိမ့်မည်။

10 အတွေ့ အကြုံမရှိသော သူသည် အနည်းငယ်သာ သိတတ်၏။ ခရီးသွားသောသူမူကား၊

11 ခရီးသွားသောအခါ များစွာသော အရာတို့ကို ငါမြင်၏။ ပြီးတော့ ငါပြောနိုင်တာထက် ပိုနားလည်တယ်။

12 ငါသည် ကြိမ်ဖန်များစွာ သေဘေးနှင့် ကြုံသော်လည်း၊ ဤအရာများကြောင့် ကယ်လွှတ်ခြင်းသို့ ရောက်ရ၏။

13 ထာဝရဘုရားကို ကြောက်ရွံ့သောသူတို့၏ ဝိညာဉ်သည် အသက်ရှင်လိမ့်မည်။ အကြောင်းမူကား၊ သူတို့ကို ကယ်တင်တော်မူသောအရှင်၌ မြော်လင့်ခြင်းရှိ၏။

14ထာ ဝ ရ ဘု ရား ကို ကြောက် ရွံ့ သော သူ သည် မ ကြောက်၊ မ ကြောက် ရ။ အကြောင်းမူကား၊

15 ထာ ဝ ရ ဘု ရား ကို ကြောက် ရွံ့ သော သူ ၏ စိတ် ဝိ ညာဉ် သည် မင်္ဂ လာ ရှိ သ ဖြင့်၊ အ ဘ ယ် သူ ကို ကြည့် ရှု သ နည်း။ သူ၏ခွန်အားကား မည်သူနည်း။

16 အကြောင်းမူကား၊ ထာဝရဘုရားသည် မိမိကိုချစ်သောသူတို့အပေါ်၌ မျက်စိရှိတော်မူသည်ဖြစ်၍၊ သူတို့သည် တန်ခိုးကြီးသော အကာအကွယ်၊ ခိုင်ခံ့သောနေရပ်၊ အပူဒဏ်ကို ကွယ်ကာကာ၊ မွန်းတည့်အချိန်၌ နေရောင်ကို ဖုံးအုပ်ခြင်း၊ ထိမိ၍လဲခြင်းမှ ကာကွယ်ခြင်း၊

17 စိတ်ဝိညာဉ်ကို ချီးမြှောက်၍ မျက်စိကို လင်းစေတော်မူ၏။ ကျန်းမာခြင်း၊ အသက်နှင့် ကောင်းကြီးပေးတော်မူ၏။

18 မတရားသဖြင့် ယဇ်ပူဇော်သော သူသည် ပူဇော်သက္ကာသည် ရယ်စရာကောင်း၏။ မတရားသောသူတို့၏ လက်ဆောင်ကို လက်မခံ။

19 အမြင့်ဆုံးသောဘုရားသည် မတရားသောသူ၏ ပူဇော်သက္ကာကို မနှစ်သက်။ ယဇ်များစွာဖြင့် ဒုစရိုက်အပြစ်ကို ဖြေလျှော့တော်မမူ။

20 ဆင်းရဲသားတို့၏ ပူဇော်သက္ကာကို ဆောင်သောသူသည် သားကို အဘမျက်မှောက်၌ သတ်သကဲ့သို့ ပြု၏။

21ငတ် မွတ် သော သူ ၏ အ စာ သည် သူ တို့ ၏ အ သက် ဖြစ် ၏။ ကဲ့ ရဲ့ သော သူ သည် အ သွေး နှင့် ဆိုင် ၏။

22 အိမ်နီးချင်း၏အသက်ကို လုယူသောသူသည် သတ်၏။ အလုပ်ကြမ်းသမားကို လိမ်လည်လှည့်ဖြားသူသည် သွေးသွန်းလောင်းသူဖြစ်သည်။

23 တစ် ယောက် က ဆောက် ပြီး တစ် ယောက် က နှိမ့် ချ တဲ့ အခါ၊ လုပ် အား က လွဲ လို့ ဘာ အကျိုး ရှိ သလဲ။

24 တ ယောက် သည် ဆု တောင်း ၍ တစ် ယော
က် ကျိန် ဆဲ သော အ ခါ၊ အ ဘယ် သူ ၏ အ
သံ ကို ထာ ဝ ရ ဘု ရား ကြား တော် မူ မည် န
ည်း။
25 လူသေအလောင်းကို ထိပြီးမှ မိမိကိုယ်ကို ဆေးကြောသောသူသ
ည် နောက်တဖန် ၎င်းကိုထိလျှင် အဘယ်အကျိုးရှိသနည်း။
26 မိမိအပြစ်အတွက် အစာရှောင်သောသူနှင့် တဖန်သွား၍ ထိုနည်း
အတူ ပြုသောသူသည် မိမိပဌနာစကားကို အဘယ်သူကြားလိမ့်မည်န
ည်း။ နှိမ့်ချခြင်းသည် အဘယ်အကျိုးရှိသနည်း။

CHAPTER 35

1 ပညတ်တရားကို စောင့်ရှောက်သောသူသည် ပူဇော်သက္ကာကို လုံ
လုံလောက်လောက် ဆောင်ခဲ့၏။ ပညတ်တရားကို နာယူသောသူသ
ည် မိဿဟာယယဇ်ကို ပူဇော်တတ်၏။
2 ကောင်းသောအကျိုးကို တောင်းသောသူသည် မုန့်ညက်ကို ပူဇော်
တတ်၏။ ဆွမ်းကို လှူသောသူသည် ချီးမွမ်းတတ်၏။
3 အဓမ္မအမှုကို ပယ်ရှားခြင်းငှါ၊ မတရားသောအမှုကို စွန့်ခြင်းသည်
နှိုးဆော်ခြင်းဖြစ်၏။
4ထာ ဝ ရ ဘု ရား ရှေ့ တော် ၌ အ ချည်း နှီး
မ ပေါ် လာ ရ။
5 အကြောင်းမူကား၊ ဤအရာအလုံးစုံတို့သည် ပညတ်တော်ကြောင့်
ဖြစ်ရမည်။
6 ဖြောင့်မတ်သောသူအား ပူဇော်သက္ကာသည် ယဇ်ပလ္လင်ကို ဆူစေ
၍၊
7 တရား သော သူ ၏ ယဇ် ပူ ဇော် ခြင်း သည် နှစ်
သက် ဖွယ် ရာ ဖြစ် ၏။ အောက်မေ့ရာကို ဘယ်သောအခါမျှ
မမေ့လျော့ရ။
8 ကောင်းသောမျက်စိနှင့် ထာဝရဘုရား၏ ဂုဏ်အသရေကို ပေး
လော့။ သင်၏လက်၌ရှိသော အဦးသီးကို မလျော့စေနှင့်။
9 သင်၏လက်ဆောင်ရှိသမျှတို့၌ ရွှင်လန်းသောမျက်နှာကို ပြ၍၊
10 အမြင့်ဆုံးသောဘုရားအား ကြွယ်ဝစေတော်မူသည်နှင့်အညီ၊ သင်
ရရှိသည်အတိုင်း ရွှင်လန်းသောမျက်စိနှင့် ပေးကမ်းလော့။
11 အကြောင်းမူကား၊ ထာဝရဘုရားသည် ကျေးဇူးဆပ်တော်မူ၍၊
12 လက်ဆောင်အားဖြင့် ဖောက်ပြန်ခြင်းငှါ မစဉ်းစားနှင့်။ မတရား
သော ယဇ်ပူဇော်ခြင်းကို မပြုနှင့်။ အကြောင်းမူကား၊ ထာဝရဘုရားသ
ည် တရားသဖြင့် စီရင်တော်မူ၏။ လူတို့ကို မထီမဲ့မြင်ပြုတော်မူ၏။
13 ဆင်းရဲသောသူကို ဆန့်ကျင်ဘက်ပြုသောသူကို လက်မခံဘဲ၊ ညှ
ဉ်းဆဲသောသူ၏ ပဌနာစကားကို နားထောင်လိမ့်မည်။
14 မိဘမရှိသောသူတို့၏ ပဌနာစကားကို မထီမဲ့မြင်ပြုတော်မမူ။ မုတ်
ဆိုးမကလည်း၊
15 မုဆိုးမ၏ပါးပြင်၌ မျက်ရည်ကျသည်မဟုတ်လော။ လဲကျစေ
သောသူကို အော်ဟစ်သည်မဟုတ်လော။
16 ထာ ဝ ရ ဘု ရား အား ဝတ် ပြု သော သူ သ
ည် ကျေး ဇူး တော် နှင့် အ တူ လက် ခံ ရ လိမ့်
မည်။– ဘု ရား သ ခင် ၏ ပ ဌ နာ သည် မို
ယ်း တိမ် သို့ ရောက် လိမ့် မည်။
17 နှိမ့်ချသောသူတို့၏ ပဌနာသည် မိုယ်းတိမ်ကို ထိုးထွင်း၍ ချဉ်း
ကပ်သောအခါ၊ သက်သာခြင်းသို့မရောက်။ အမြင့်ဆုံးသောဘုရားသ
ည် တရားသဖြင့် စီရင်၍ တရားစီရင်ခြင်းငှာ မလွှဲမရှောင်၊
18 အကြောင်းမူကား၊ သခင်ဘုရားသည် မလျော့ဘဲ၊ တန်ခိုးကြီး
သောသူတို့၌လည်း သည်းခံတော်မမူ၊ မာနကြီးသောသူတို့ကို ပယ်
ရှား၍၊
19 အသီးအသီး မိမိတို့အကျင့်အတိုင်း၊ လူတို့ပြုသောအမှုကို ပြုသည်
တိုင်အောင်၊ ကရုဏာတော်ကြောင့် ဝမ်းမြောက်စေတော်မမူမှီတိုင်
အောင်၊
20 မိုးခေါင်သောကာလ၌ မိုးတိမ်ကဲ့သို့ ကရုဏာသည် ဆင်းရဲခြင်း၌
ရာသီအလိုက် တတ်၏။

CHAPTER 36

1 အို လူအပေါင်းတို့၏ ဘုရားသခင် ထာဝရဘုရား၊ အကျွန်ုပ်တို့ကို
သနားတော်မူပါ။
2 သင့် ကို မ ရှာ သော အ မျိုး သား အ ပေါင်း
တို့ အ ပေါ် ကြောက် ရွံ့ စေ တော် မူ ပါ။
3 တပါးအမျိုးသားတို့တဘက်၌ သင်၏လက်ကို ချီ၍၊ ကိုယ်တော်၏
တန်ခိုးကို သူတို့မြင်ကြပါစေ။
4 သူတို့ရှေ့မှာ ကိုယ်တော်သည် ငါတို့၌ သန့်ရှင်းတော်မူသည်နည်း
တူ၊ ငါတို့ရှေ့မှာ သူတို့တွင် ဘုန်းကြီးပါစေ။
5 အိုဘုရားသခင်၊ ကိုယ်တော်တစ်ပါးတည်းသာ ဘုရားသခင်မရှိသ
ည်ကို အကျွန်ုပ်သိသည်အတိုင်း၊ ကိုယ်တော်ကို သူတို့သိစေပါ။
6 နိမိတ်လက္ခဏာသစ်ကို ပြ၍၊ အခြားသော ထူးဆန်းသော အံ့ဘွယ်
သော အမှုတို့ကို ပြုကြလော့။
7 အမျက်ဒေါသကို မြင့်၍ အမျက်ဒေါသကို သွန်းလောင်းလော့။ ရန်
သူကို ပယ်ရှား၍၊ ရန်သူကို ဖျက်ဆီးလော့။
8 အချိန်တိုတိုကို အချိန်ယူ၍ ပဋိညာဉ်တရားကို အောက်မေ့၍၊ အံ့
ဘွယ်သောအမှုတော်တို့ကို ဘော်ပြပါစေ။
9 လွတ်သောသူသည် မီး၏ဒေါသကြောင့် ဆုံးပါစေ၊ လူများတို့ကို
ညှဉ်းဆဲသော သူတို့သည် ပျက်စီးကြပါစေသော။
10 ငါတို့မှတပါး အခြားသောသူမရှိဟု ဆိုတတ်သော တပါးအမျိုး
သားမင်းတို့၏ ဦးခေါင်းတို့ကို ဒဏ်ခတ်ကြလော့။
11 ယာ ကုပ် အ နွယ် ဝင် အ ပေါင်း တို့ ကို စု
ဝေး ၍ အ ဦး အ ဦး မှ စ ၍ အ မွေ ခံ ကြ
လော့။
12 အို ထာ ဝ ရ ဘု ရား၊ ကိုယ် တော် ၏ နာ မ
တော် ဖြင့် ခေါ် ဝေါ် သော လူ မျိုး နှင့် ကိုယ်
တော် ၏ သား ဦး ဟု မှည့် ခေါ် တော် မူ သော
ဣ သ ရေ လ အ မျိုး ကို ကယ် တင် တော် မူ
ပါ။
13 အို ယေရုရှလင်မြို့ သင်၏ သန့်ရှင်းသောမြို့ သင်၏ ချမ်းသာရာ
အရပ်ကို သနားတော်မူပါ။
14 ကိုယ်တော်၏ နှုတ်မြွက်နိုင်သော ဗျာဒိတ်တော်များနှင့် ဇိအုန်မြို့
သင်၏လူတို့ကို ဘုန်းတော်နှင့် ပြည့်စေတော်မူပါ။
15 အဦးအဦး၌ ပိုင်သောသူတို့အား သက်သေခံတော်မူပါ။
16 ကိုယ်တော်ကို မြော်လင့်သောသူတို့အား ဆုချ၍၊ သင်၏ပရောဖ
က်တို့သည် သစ္စာရှိကြပါစေသော။

17 အို ထာ ဝ ရ ဘု ရား၊ ကိုယ် တော် ၏ လူ တို့ အ ပေါ် အာ ရုန် ၏ ကောင်း ချီး တော် အ တိုင်း၊ ထာ ဝ ရ ဘု ရား သည် ထာ ဝ ရ ဘု ရား ဖြစ် တော် မူ ကြောင်း မြေ ကြီး ပေါ် မှာ နေ သော သူ အ ပေါင်း တို့ သိ စေ ခြင်း ငှာ၊ ကိုယ် တော် ၏ ကျွ န် တို့ ၏ ပ တ္ထ နာ ကို နား ထောင် တော် မူ ပါ။

18 ဝမ်း သည် အ သား အ ပေါင်း တို့ ကို စား ရ သော် လည်း တစ် ခု သည် တစ် ခု ထက် ကော င်း ၏။

19အာ ခေါင် သည် အ မဲ သား အ မျိုး မျိုး ကို မြည်း စမ်း သ ကဲ့ သို့၊ အ မှန် အ ကန် ပြော ဆို ခြင်း ကို ခံ စား သော သူ သည် လည်း ကောင်း၊

20 နှိမ့်ချသောသဘောသည် လေးလံတတ်၏။ အတွေ့အကြုံရှိသော သူမူကား၊

21မိန်းမသည် ယောကျ်ားတိုင်းကို လက်ခံသော်လည်း၊ သမီးတယော က်သည် အခြားသောသူထက် သာ၍ကောင်း၏။

22 မိန်းမ၏ အလှသည် မျက်နှာကို ရွှင်စေတတ်၏။

23 ကြင်နာခြင်း၊ နူးညံ့သိမ်မွေ့ခြင်း၊ နှစ်သိမ့်ခြင်းရှိလျှင် မိမိခင်ပွန်းသ ည် အခြားသောယောကျ်ားကဲ့သို့ မဟုတ်။

24 မယားကိုယူသောသူသည် ဥစ္စာကိုအစပြု၍၊ မိမိနှင့်တူသောအကူ အညီ၊

25 အခြံအရံမရှိလျှင် ဥစ္စာသည် လုယူတတ်၏။ မယားမရှိသောသူ သည် ညည်းတွားမြည်တမ်းလျက် လှည့်လည်လိမ့်မည်။

26 တမြို့မှတမြို့ကို ကျော်သွားသော သူခိုးကို အဘယ်သူ ကိုးစားမည် နည်း။ အိမ်မရှိသောသူကို ညဉ့်အခါ၌ တည်းခိုစေသော သူအား အ ဘယ်သူယုံမည်နည်း။

CHAPTER 37

1 အဆွေခင်ပွန်း အပေါင်းတို့သည် ငါသည် သူ၏အဆွေဖြစ်၏ဟု ဆိုတတ်၏။ အမည်ရှိသော အဆွေခင်ပွန်းသည်သာလျှင် ရှိ၏၊

2 အဖော်နှင့် အဆွေခင်ပွန်းသည် ရန်သူဘက်သို့ လှည့်သောအခါ သေခြင်း၌ ဝမ်းနည်းခြင်းမဟုတ်လော။

3 အို မိုက်မဲသော အကြံအစည်၊ သင်သည် မြေကြီးကို လှည့်ဖြားခြင်း ငှါ အဘယ်သို့ လာသနည်း။

4 အဆွေခင်ပွန်း၏ စည်းစိမ်၌ ဝမ်းမြောက်သော အဖော်ရှိ၏။ ဒုက္ခ ကာလ၌မူကား၊

5 ဝမ်း ကို ထောက် ၍ ရန် သူ ကို တိုက် တွန်း သော အ ဖော် ရှိ ၏။

6 သင်၏အဆွေခင်ပွန်းကို မမေ့မလျော့နှင့်၊ သင်၏စည်းစိမ်၌ ထိုသူ ကို သတိမမူနှင့်။

7 အကြံပေးသူတိုင်းသည် ဆုံးမခြင်းကို ချီးမွမ်းတတ်၏။ အကြံဉာဏ် ပေးသော သူအချို့ရှိပါ၏။

8 တိုင်ပင်သောသူကို သတိပြု၍၊ သူ၌ အဘယ်အရာလိုအပ်သည်ကို မပြုမီ သိမှတ်လော့။ အကြောင်းမူကား၊ သင့်အပေါ်၌ စာရေးတံချမ ည်ကို စိုးရိမ်၍၊

9 သင်၏လမ်းသည် ကောင်း၏ဟု မိန့်တော်မူပြီးမှ၊ သင့်၌ အဘယ် သို့ဖြစ်မည်ကို ကြည့်ရှုခြင်းငှါ တစ်ဖက်၌ ရပ်နေ၏။

10သင့် ကို ယုံ ကြည် သော သူ နှင့် မ တိုင်ပင် ဘဲ၊ သင့် ကို မ ငြူ စူ သော သူ တို့ နှင့် မ ဆိုင် ပါ နှင့်။

11 မနာလိုသောမိန်းမနှင့် မတိုင်ပင်နှင့်။ စစ်မှုကိစ္စ၌ သူရဲဘောကြော င်သူလည်း မရှိ။ ငွေလဲခြင်းအမှု၌ ကုန်သည်နှင့်ငှင်း၊ ရောင်းသူနှင့်လ ည်း မဆိုင်။ ကျေးဇူးတော်ကို ချီးမွမ်းတတ်သောသူနှင့်ငှင်း၊ ကရုဏာ မရှိသောသူသည် ကရုဏာနှင့်ငှင်း၊ မည်သည့်အလုပ်ကိုမျှ ပျင်းရိ သောသူနှင့်လည်းကောင်း၊ အလုပ်ပြီးအောင် တစ်နှစ်ခန့် ငှားရမ်းခြင်း မပြုရ။ များစွာသောလုပ်ငန်းကို ပျင်းရိသောကျွန်နှင့်လည်း မဆိုင်နှင့်။

12 သို့ ရာ တွင် ထာ ဝ ရ ဘု ရား ၏ ပ ည တ် တော် များ ကို စောင့် ထိန်း ရန် သင် သိ သော ဘု ရား သ ခင် ၏ ပ ညတ် တော် ကို စောင့် ထိန်း သော သူ နှင့် အ သက် အ တူ ပြု ၍ ကိုယ် ဝန် ပျက် ကျ လျှင် စိတ် မ ပူ ဘဲ နေ လော့။

13 ကိုယ် တော် ၏ စိတ် နှ လုံး ၏ အကြံ အစည် ကို တည် စေ လော့။ အကြောင်း မူ ကား၊ သင့် ၌ ထို အ ထက် သစ္စာ ရှိ သော အ ဘယ် သူ မျှ မ ရှိ။

14 အကြောင်းမူကား၊ မြင့်သောရဲတိုက်အထက်၌ ထိုင်သော ကင်း စောင့်ခုနစ်ယောက်ထက်ပိုသော ယောကျ်ားသည် တခါတရံတွင်၊

15 ဤအရာအလုံးစုံတို့ထက်၊ အမြင့်ဆုံးသော ဘုရားထံတော်၌ ဆု တောင်းပဌနာပြု၍၊

16 စီးပွား ရေး လုပ် ငန်း အ တိုင်း ရှေ့ မှာ ကျိုး ကြောင်း ဆင် ခြင် ပါ စေ၊ အ မှု အ ရာ မ ပြု မီ တိုင်ပင် ပါ စေ။

၁၇ မျက်နှာသည် စိတ်နှလုံးပြောင်းလဲခြင်း၏ လက္ခဏာဖြစ်သည်။

18အကောင်းအဆိုး၊ အသက်နှင့်သေခြင်းဟူ၍ လေးမျိုးပေါ်လာသ ည်ကား၊ လျှာသည် အစဉ်အမြဲအုပ်စိုး၏။

19 ပညာရှိသောသူသည် များစွာသောသူတို့ကို ဆုံးမသော်လည်း၊

20 ပညာ ကို ပြော ဆို ၍ မုန်း တီး သော သူ တ စ် ယောက် ရှိ သည် ကား၊ သူ သည် စား ဖွယ် ရာ ခ ပ် သိမ်း သော သူ ဖြစ် လိမ့် မည်။

21 အကြောင်းမူကား၊ သူသည် ဉာဏ်ပညာရှိသမျှနှင့် ကင်းစင်သော ကြောင့်၊ သခင်ဘုရားထံတော်မှ ကျေးဇူးတော်မခံရ။

22 အခြားသောသူသည် မိမိ၌ ပညာရှိ၏၊ ဉာဏ်၏ အသီးအနှံသည် နှုတ်တော်၌ ချီးမွမ်းထိုက်၏။

23 ပညာရှိသောသူသည် မိမိလူတို့ကို ဆုံးမတတ်၏။ ဉာဏ်တော်၏ အသီးအနှံတို့သည် မလျော့။

24 ပညာရှိသောသူသည် ကောင်းကြီးမင်္ဂလာနှင့် ပြည့်စုံလိမ့်မည်။ မြ င်သောသူအပေါင်းတို့သည် ဝမ်းမြောက်ခြင်းရှိကြလိမ့်မည်။

25 လူ၏အသက်တာကာလကို ရေတွက်၍ရသော်လည်း၊

26 ပညာရှိသောသူသည် မိမိလူတို့တွင် ဘုန်းအသရေကို အမွေခံရ ၍၊ သူ၏နာမသည် အစဉ်အမြဲတည်လိမ့်မည်။

27 ငါ့သား၊ သင့်အသက်ကို သက်သေပြ၍ မကောင်းသောအရာကို ကြည့်ရှုလော့။

28 အကြောင်းမူကား၊ ခပ်သိမ်းသောအမှုအရာတို့သည် လူအပေါင်း တို့အတွက် အကျိုးမရှိ၊ ခပ်သိမ်းသောစိတ်ဝိညာဉ်တို့သည် အရာခပ် သိမ်း၌ မွေ့လျော်ခြင်းမရှိ။

29 မည် သည့် အ ရာ ၌ မျှ ဝမ်း မ သာ စေ နှင့်၊ အသား ၌ လည်း လော ဘ လွန် စွာ မ နေ နှင့်။
30 အမဲသားသည် လွန်ကဲသောကြောင့် ဖျားနာခြင်းသို့ ရောက်တတ်၏။
31 လုံ့လဝိရိယအားဖြင့် လူများတို့သည် ဆုံးရှုံးကြပြီ။ သတိမူသောသူမူကား၊

CHAPTER 38

1 သင်တို့ရနိုင်သော အသုံးအဆောင်များအတွက် သမားတော်တစ်ဦးကို ရိုသေစွာ ရိုသေလော့။ အကြောင်းမူကား၊ ထာဝရဘုရားသည် သူ့ကို ဖန်ဆင်းတော်မူပြီ။
2အ ကြောင်း မူ ကား၊ အ မြင့် ဆုံး သော အ ရှင် ၏ အ နာ ကို ငြိမ်း ချမ်း စေ တော် မူ ၏။
3 ဆေးသမား၏အတတ်ပညာသည် မိမိဦးခေါင်းကို ကြွစေ၍၊ ကြီးစွာသော သူတော်တို့ရှေ့မှာ ချီးမြှောက်ခြင်းရှိလိမ့်မည်။
4 ထာဝရဘုရားသည် မြေကြီးထဲက ဆေးကို ဖန်ဆင်းတော်မူပြီ။ ပညာရှိသောသူသည် သူတို့ကို စက်ဆုပ်ရွံရှာမည်မဟုတ်။
5 ထိုသီလကို သိစေခြင်းငှာ ရေသည် သစ်သားဖြင့် ချိုသည်မဟုတ်လော။
6 သူ သည် သူ ၏ အံ့ ဖွယ် သော အ မှု တို့ ၌ ချီး မြှောက် ခြင်း ငှာ လူ တို့ အ တတ် ပညာ ကို ပေး တော် မူ ၏။
7 ထိုသို့သောအားဖြင့် လူတို့ကို အနာပျောက်စေ၍၊ သူတို့ဝေဒနာကို ပယ်ရှားတော်မူ၏။
8 ထိုသို့သောအားဖြင့် ဆေးဆရာသည် မုန့်လုပ်တတ်၏။ သူ၏အမှုတို့သည် အဆုံးမရှိ။ မြေကြီးတပြင်လုံး၌ ငြိမ်သက်ခြင်းရှိ၏၊
9 ငါ့သား၊ သင်၏ဖျားနာခြင်း၌ ပေါ့ဆခြင်းမရှိနှင့်။ ထာဝရဘုရားထံတော်၌ ဆုတောင်းလော့။
10 ဒုစရိုက်ကို စွန့်၍ လက်ကို ဖြောင့်မှန်စွာ စီရင်၍၊ ဒုစရိုက်ရှိသမျှနှင့် ကင်းစင်စေလော့။
11 မွှေးကြိုင်သောအနံ့နှင့် မုန့်ညက်ကို အောက်မေ့ကြလော့။ ဆူဖြိုးသော ပူဇော်သက္ကာကို ပြုကြလော့။
12ထာ ဝ ရ ဘု ရား ဖန် ဆင်း တော် မူ သော အ ကြောင်း ကြောင့် သမား တော် အား နေရာ ပေး တော် မူ ပါ။ သင် လိုအပ် သော ကြောင့် သူ သည် သ င့် ထံ မှ မ သွား စေ နှင့်။
13 သူတို့လက်၌ ကောင်းသောအောင်မြင်ခြင်းရှိသောအခါ၊
14 အကြောင်းမူကား၊ သူတို့သည် သက်တောင့်သက်သာရှိစေရန်နှင့် အသက်ရှည်စေသောဆေးတစ်လက်ကို ပေးကမ်းသည့်အရာများကို ချမ်းသာပေးစေခြင်းငှာ ထာဝရဘုရားထံတော်၌လည်း ဆုတောင်းရကြမည်။
15 မိမိဖန်ဆင်းရာရှေ့တော်၌ ပြစ်မှားသောသူသည် သမားတော်လက်သို့ ကျစေ။
16 ငါ့သား၊ သေလွန်သောသူတို့သည် မျက်ရည်ကျ၍ ကြီးစွာသောဒုက္ခကိုခံရသကဲ့သို့၊ ငိုကြွေးမြည်တမ်းကြလော့။ အလောင်းတော်ကို ထုံးစံအတိုင်း ဖုံးအုပ်၍ သင်္ဂြိုဟ်ခြင်းကို မလစ်ဟင်းဘဲ၊
17 ပြင်းစွာ ငိုကြွေး၍ ကြီးစွာသော ညည်းတွားခြင်းကို ပြု၍ မြည်တမ်းခြင်းကို ခံထိုက်သည်နှင့်အညီ၊ သင်သည် မကောင်းသောအမှုကို ခံရမည်ကို စိုးရိမ်၍ တစ်ရက်နှစ်ရက်၊ နှစ်သိမ့်စေလော့။
18 အကြောင်းမူကား၊ လေးလံသောစိတ်သည် သေခြင်းသို့ ရောက်တတ်၏။
19ဆင်းရဲခြင်း၌ ဝမ်းနည်းခြင်းရှိတတ်၏။ ဆင်းရဲသောသူ၏ အသက်သည် စိတ်နှလုံးကျိန်ခြင်းဖြစ်၏။
20 စိတ် နှိမ့် ချ ခြင်း ကို မ ခံ ကြ နှင့်။ နှင် ထုတ် ပြီး နောက် ဆုံး သော အ မှု ကို ပြု လော့။
21 နောက်တဖန်လှည့်စရာမရှိသောကြောင့် မေ့လျော့တော်မမူပါနှင့်။
22 ငါ့တရားစီရင်ခြင်းကို အောက်မေ့လော့။ အကြောင်းမူကား၊ မနေ့က ငါ့အတွက်ရော ဒီနေ့ မင်းအတွက်လား။
23 သေလွန်သောသူတို့သည် ငြိမ်ဝပ်စွာနေသောအခါ၊ ဝိညာဉ်တော်သည် သူ့ထံမှ ထွက်သွားသောအခါ၊ သူ့အတွက် နှစ်သိမ့်မှု ရှိပါစေ။
24 ပညာရှိသောသူ၏ပညာသည် အားလပ်သောအခွင့်အားဖြင့် တတ်၏။ အနည်းအကျဉ်းရှိသောသူသည် ပညာရှိလိမ့်မည်။
25 ထွန်ကိုကိုင်လျက်၊ နွားကိုစီး၍ လုပ်အားကို ကိုင်ဆောင်သော တံကျင်၌ ဘုန်းအသရေရှိသော ပညာကို အဘယ်သို့ရနိုင်သနည်း။
၂၆ ထွန်စေခြင်းငှာ စိတ်အားကြီး၏။ နွားအစာကျွေးခြင်းငှါ လုံ့လပြု၏။
27 သို့ဖြစ်၍ နေ့ညမပြတ် အားထုတ်ရသော လက်သမားဆရာ၊ တံဆိပ်တုံးများကို ခုတ်ထစ်၍ ကြီးစွာသော အမျိုးမျိုးတို့ကို အားထုတ်၍ အတုအယောင် ပုံသဏ္ဍာန် အတုလုပ်၍ အလုပ်ကို ပြီးအောင် အားထုတ်သော သူအပေါင်းတို့၊
28 ပန်းပဲဖိုသည် သံပန်းဖို၌ ထိုင်လျက် သံအလုပ်ကို ဆင်ခြင်သောအခါ မီးခိုးငွေ့သည် အသားကို ပျက်စေသဖြင့် မီးဖို၏အပူဖြင့် တိုက်၏၊ သူလုပ်သောအရာ၏ပုံစံကို မျက်လုံးများက စိုက်ကြည့်နေသည်။ မိမိအလုပ်ကို ပြီးအောင်လုပ်ဖို့ စိတ်ထား ပြီး ပြီးပြည့်စုံအောင် ပွတ်တိုက်ဖို့ စောင့်ကြည့်နေတယ်။
29 ထိုကြောင့် အိုးထိန်းသမားသည် မိမိအလုပ်၌ ထိုင်လျက်၊ မိမိအလုပ်၌ အစဉ်ဂရုတစိုက်ထားလျက်၊ မိမိလုပ်သမျှကို အရေအတွက်အလိုက် လုပ်တတ်သော ဘီးကို ခြေဖြင့်လှည့်၍၊
30 ရွှံ့စေးကို လက်ရုံးတော်နှင့် ထုလုပ်၍၊ ခွန်အားကို ခြေတော်ရှေ့မှာ ပြပ်ဝပ်၍၊ အုပ်စိုးခြင်းငှါ ကိုယ်တိုင်လျှောက်ထား၏။ မီးဖိုကို သန့်ရှင်းစေခြင်းငှာ လုံ့လပြု၏။
31 ထိုသူအပေါင်းတို့သည် မိမိလက်၌ ခိုလှုံ၍၊
32 ထို အ မှု တို့ မှ မ ဟုတ် ဘဲ မြို့ တစ် မြို့ ကို မ နေ ရ ဘဲ နေ ရ လိမ့် မည် မ ဟုတ်၊ အ တ က် အ ဆင်း၊
33 လူသိရှင်ကြား တိုင်ပင်ခြင်း မပြုရ၊ အသင်းတော်၌ မြင့်သော မထိုင်ရ၊ တရားသူကြီး ခုံပေါ်၌ မထိုင်ရ၊ တရားစီရင်ခြင်း စီရင်ချက်ကို နားမလည်နိုင်၊ တရားသဖြင့် စီရင်ဆုံးဖြတ်ခြင်း မပြုရ၊ ပုံဥပမာများ ပြောသောအရပ်၌ သူတို့မတွေ့ရ။
34 သူတို့မူကား၊ လောကီအခြေအနေကို စောင့်ထိန်းကြလိမ့်မည်။

CHAPTER 39

1 အမြင့်ဆုံးသောဘုရား၏တရား၌ စိတ်နှလုံးသွင်း၍ ကမ္ဘာ့ဦးတရား၌ စွဲလမ်းသောသူမူကား၊ ရှေးလူအပေါင်းတို့၏ပညာကို ရှာ၍ ပရောဖက်ပြုခြင်း၌ စွဲလမ်းခြင်းသို့ ရောက်လိမ့်မည်။

2 ကျော်ကြားသော သူတို ့၏ စကားကို စောင့်ရှောက်လိမ့်မည်။
3 မရဏာဝါကျ၏ လျှို့ဝှက်ချက်များကို ရှာဖွေ၍ နက်နဲသော ပုံဥပမာ
များဖြင့် တသွင်သွင်ပြုလိမ့်မည်။
4 သူ သည် ကြီး သော သူ တို့ တွင် အ စေ ခံ ၍
မှူး မတ် များ ရှေ့ တွင် ပေါ် ထွန်း ရ လိမ့် မည်။
ထူး ခြား သော ပြည် သို့ သွား လိမ့် မည်။ အကြောင်းမူ
ကား၊ လူတို့တွင် ကောင်းမကောင်းကို စုံစမ်းတော်မူပြီ။
5 သူသည် မိမိကိုဖန်ဆင်းတော်မူသော ထာဝရဘုရားထံတော်၌
စောစောအားကိုးခြင်းငှါ စိတ်နှလုံးကို စွန့်၍၊ အမြင့်ဆုံးသော ဘုရား
ရှေ့တော်၌ ဆုတောင်းလျက်၊ ပဌနာပြု၍ နှုတ်ကိုဖွင့်၍၊ မိမိအပြစ်အ
တွက် ပဌနာပြုလိမ့်မည်။
6 ကြီးမြတ်သော ထာဝရဘုရား အလိုတော်ရှိသောအခါ၊ သူသည် ဉာ
ဏ်ပညာနှင့် ပြည့်စုံလိမ့်မည်။ ပညာရှိသော စကားတို့ကို သွန်းလော
င်း၍၊ ဆုတောင်းသောအားဖြင့် ထာဝရဘုရားအား ကျေးဇူးတော်ကို
ချီးမွမ်းရမည်။
7 သူ သည် အကြံ ဉာဏ် နှင့် ဉာဏ် ပညာ ကို ညွှန်
ကြား ပေး လိမ့် မည်၊ သူ ၏ လျှို့ဝှက် ထား သော
အ မှု ၌ ဆင်ခြင် တွေး တော ရ မည်။
8 သူ သည် သင် ယူ တော် မူ သော အ ရာ ကို
ပြ၍၊ ထာ ဝ ရ ဘု ရား ၏ ပ ဋိ ညာဉ် တရား ၌
ဝါ ကြွား လိမ့် မည်။
9 များစွာသောသူတို့သည် သူ၏ဉာဏ်ကို ချီးမွမ်းကြလိမ့်မည်။ လော
ကသည် ခံနိုင်ရည်ရှိသရွေ့ မပြေပျောက်ရ။ သူ၏အောက်မေ့ရာလမ်း
သည် ပျောက်မသွားဘဲ၊
10 လူအမျိုးမျိုးတို့သည် သူ၏ပညာကို ဘော်ပြ၍၊ ပရိသတ်တို့သည်
ဂုဏ်ကျေးဇူးတော်ကို ဘော်ပြကြလိမ့်မည်။
11 သူ သေ လျှင် သူ သည် တစ် ထောင် ထက်
ပို ၍ ကြီး မြတ် သော နာ မည် ကို ချန် ထား
၍ အသက် ရှင် လျှင် တိုး ပွား ရ မည်။
12 ငါ တွေး ဖူး သော အ ရာ များ ကို ငါ ပြော စ
ရာ ရှိ သေး ၏။ အကြောင်းမူကား၊ ငါသည် လပြည့်နေ့၌ လကဲ့
သို့ ပြည့်၏။
13 သန့်ရှင်းသောသားတို့၊ ငါ့စကားကို နားထောင်ကြလော့။ လယ်
ချောင်းနားမှာပေါက်သော နှင်းဆီပန်းကဲ့သို့ အဖူးပွင့်ကြလော့။
14 လောဗန်ကဲ့သို့ မွှေးကြိုင်သော အနံ့ကို ပေးကြလော့၊ နှင်းပန်းကဲ့
သို့ ပွင့်ကြကုန်အံ့၊
15 နာမတော်ကို ချီးမြှောက်၍ နှုတ်ကပတ်တော် သီချင်းဆိုလျက်၊
စောင်းတီး၍ ချီးမွမ်းလျက်၊ ဂုဏ်တော်ကို ချီးမွမ်းလျက်၊
16 ထာ ဝ ရ ဘု ရား ၏ အ မှု တော် အ ပေါ
င်း တို့ သည် လွန် စွာ ကောင်း သည် ဖြစ် ၍ မိန့်
တော် မူ သ မျှ သည် အ ချိန် တန် လျှင် ပြီး မြော
က် လိမ့် မည်။
17 ဤအရာကား အဘယ်နည်း။ အဘယ်ကြောင့်နည်း။ အဆင်ပြေ
သောအချိန်၌ လူအပေါင်းတို့သည် ရှာကြလိမ့်မည်။ မိန့်တော်မူသည်
အတိုင်း၊ ရေသည် အမိုက်ပုံကဲ့သို့ရင်း၊ နှုတ်တော်ထွက်စကားအားဖြင့်
ရေကန်တို့သည်ရင်း။
18 ပညတ်တော်အတိုင်း နှစ်သက်တော်မူသမျှကို ပြီးစေ။ ကယ်တင်
မည့်အချိန်၌ အဘယ်သူမျှ မဆီးတားနိုင်။
19 ခပ် သိမ်း သော အ မှု တို့ ၏ အ မှု တို့ သ
ည် ရှေ့ တော် ၌ ရှိ ၍ အ ဘယ် အ ရာ ကို မျှ မျ
က် စိ မှ မ ဝှက် နိုင်။
20 နိစ္စထာဝရမှသည် ထာဝရကာလကို မြင်တော်မူ၏။ ရှေ့တော်၌
အံ့ဩဘွယ်သောအရာမရှိ။
21လူ သည် အ ဘယ် နည်း။ အဘယ်ကြောင့်နည်း။ အကြော
င်းမူကား၊ အရာခပ်သိမ်းတို့ကို ဖန်ဆင်းတော်မူပြီ။
22 ကောင်းချီးတော်သည် ကုန်းမြေကို မြစ်ကဲ့သို့ ဖုံးလွှမ်း၍ ရေလွှမ်း
မိုးသကဲ့သို့၊
23 ရေကို ဆားဖြစ်စေတော်မူသည်အတိုင်း၊ တပါးအမျိုးသားတို့သ
ည် မိမိအမျက်ဒေါသကို အမွေခံရကြလိမ့်မည်။
24လမ်းတော်တို့သည် သန့်ရှင်းသောဘုရား၌ ဖြောင့်ဖြောင့်ကြီးဖြစ်သ
ကဲ့သို့၊ မတရားသောသူတိုု၌ ထိမိ၍လဲစရာဖြစ်သလော။
25အ ကြောင်း မူ ကား၊ ကောင်း သော မူ ကား၊ အ
ဦး အ ဦး မှ စ ၍ ဖန် ဆင်း သော အ ရာ များ
ဖြစ် သည် ဖြစ် ၍ ဆိုး သော သူ တို့ အ တွက် ဆိုး
သော အ ရာ တို့ ဖြစ် ကြ ၏။
26 လူ တို့ ၏ အ သက် တစ် သက် လုံး အ တွ
က် အ ရေး ကြီး သော အ ရာ မှာ ရေ၊ မီး၊ သံ၊ ဆား၊
ဂျုံ မှုန့်၊ ပျား ရည်၊ နို့ စ ပျစ် သီး ၏ အ သွေး၊ ဆီ၊
အ ဝတ် အထည် များ ဖြစ် ၏။
27 ဤအရာအလုံးစုံတို့သည် ဘုရားတရား၌ ကျေးဇူးပြုသည်ဖြစ်၍၊
အပြစ်ရှိသောသူတိုု၌ ဒုစရိုက်သို့ရောက်ကြ၏။
28 ဒေါသအမျက်ထွက်၍ ဒဏ်ခတ်ခြင်းအလို့ငှါ ဖန်ဆင်းထားသော
ဝိညာဉ်များ ရှိကြ၏၊ ပျက်စီးခြင်းကာလ၌ ခွန်အားကိုသွန်းလောင်း၍၊
ဖန်ဆင်းတော်မူသောအရှင်၏ အမျက်တော်ကို ဖြေလျော့ကြ ၏။
29 မီး၊ မိုးယံသီး၊ မွတ်သိပ်ခြင်း၊ သေခြင်း၊ ဤအရာအလုံးစုံတို့ကို ဒ
ဏ်ပေးစေခြင်းငှါ ဖန်ဆင်းတော်မူ၏။
30 သားရဲ၏သွားများ၊ ကင်းမြီးကောက်များ၊ မြွေများ၊ လူဆိုးများကို
ဖျက်ဆီးခြင်းငှာ ဒဏ်ပေးသောဓားသည်
31 သူတို့သည် ပညတ်တော်၌ ဝမ်းမြောက်၍၊ လိုအပ်သောအခါ မြေ
ကြီးပေါ်မှာ အသင့်ရှိကြလိမ့်မည်။ အချိန်စေ့သောအခါ၊ နှုတ်ကပတ်
တော်ကို မလွန်ကျူးရ။
32 သို့ဖြစ်၍ အစအဦးကတည်းက ငါသည် စိတ်ပြေပျောက်၍ ဤအ
ရာတို့ကို ဆင်ခြင်၍ ရေးထားလေ၏။
33 ထာ ဝ ရ ဘု ရား ၏ လုပ် ဆောင် မှု အ ပေါ
င်း တို့ သည် ကောင်း ၍ အ လို အ ရာ ရှိ သ
မျှ ကို လည်း ကောင်း ပေး တော် မူ လိမ့် မည်။
34 ထို သို့ လူ သည် ဤ ထက် ဆိုး သည် ဟု
မ ပြော နိုင် သော အ ကြောင်း မူ ကား၊ အ ချိန် တ
န် လျှင် ထို သူ တို့ အ ပေါင်း တို့ သည် အ
လို ရှိ ကြ လိမ့် မည်။
35 ထို့ကြောင့်၊ သင်တို့သည် သခင်ဘုရားကို စိတ်နှလုံးအကြွင်းမဲ့ နှု
တ်ဖြင့်ချီးမွမ်း၍၊ ထာဝရဘုရား၏နာမတော်ကို ကောင်းကြီးပေးကြ
လော့။

CHAPTER 40

1 လူတိုင်းအတွက် ကြီးစွာသောဒုက္ခကို ဖန်ဆင်းထားပြီး၊ အာဒံ၏
သားတို့သည် အရာခပ်သိမ်း၏အမိထံသို့ ပြန်သွားသောနေ့မှစ၍၊ အာ
ဒံ၏သားတို့၌ လေးသော ထမ်းဘိုးကို ထမ်းလျက်၊
2 ဖြစ်လတ့်သော အရာတို့ကို ကြံစည်၍ သေရသောနေ့သည် အကြံ
အစည်ကို နှောက်ယှက်၍ နှလုံးကို ကြောက်ရွံ့စေတတ်၏။
3 ဘုန်းကြီးသောပလ္လင်ပေါ်မှာ ထိုင်တော်မူသောသူမှ၊
4 ခရမ်းရောင်နှင့် သရဖူကို ဝတ်ဆင်သောသူမှ၊ ပိတ်ဂါဝန်ကို ဝတ်
ဆင်သောသူ၊
5 အမျက်ဒေါသ၊ ငြူစူခြင်း၊ ငြူစူခြင်း၊ ငြူစူခြင်း၊ မငြိမ်မသက်ခြင်း၊ သေ
ခြင်းမှ ကြောက်ရွံ့ခြင်း၊ ဒေါသဖြစ်ခြင်း၊ ရန်တွေ့ခြင်း၊ အိပ်ရာပေါ်၌ အိ
ပ်ပျော်သောအချိန်၌ မိမိပညာကို ပြောင်းလဲစေတတ်၏။
6 အနည်းငယ်မျှသာ ချမ်းသာသည်မဟုတ်၊ ထို့နောက်တွင်၊ စစ်တို
က်ခြင်းမှ လွတ်မြောက်သကဲ့သို့၊ စိတ်နှလုံး ရူပါရုံ၌ ပူပန်သောက
ရောက်သော နေ့၌ အိပ်ပျော်သကဲ့သို့၊
7 ဘေးကင်းသောအခါ နိုး၍ ကြောက်ရွံ့ခြင်းမရှိဘဲ အံ့သြခြင်းရှိတော်
မူ၏။
8 ထိုသို့သောအမှုအရာသည် လူနှင့်တိရစ္ဆာန်အပေါင်း၌ ဖြစ်တတ်၏။
ထိုအရာသည် အပြစ်ရှိသောသူတို့အပေါ်၌ ခုနစ်ဆပိုများ၏။
9 သေခြင်း၊ အသေသတ်ခြင်း၊ ရန်တွေ့ခြင်း၊ ဓားဘေး၊
10 ဤအရာတို့ကို မတရားသော သူတို့အဘို့ ဖန်ဆင်း၍၊ သူတို့အ
တွက်ကြောင့် ရေလွှမ်းမိုးခြင်းသို့ ရောက်လေ၏။
11 မြေကြီးနှင့်စပ်ဆိုင်သမျှသော အရာတို့သည် မြေကြီးသို့ တဖန်ပြန်
သွား၍၊ ရေထဲကအရာသည် ပင်လယ်ထဲသို့ ပြန်သွားလိမ့်မည်။
12 အဂတိတရားနှင့် မတရားမှု အလုံးစုံတို့ကို ပြေစေလိမ့်မည်။ စစ်မှ
န်သော ဆက်ဆံခြင်းမူကား၊
13 မတရားသောသူတို့၏ ဥစ္စာသည် မြစ်ကဲ့သို့ ခန်းခြောက်၍၊ ကြီးစွာ
သော မိုးယံချုန်းခြင်းကဲ့သို့၊
14 လက်ကိုဖွင့်သောအခါ ဝမ်းမြောက်လိမ့်မည်။
15 မတရားသောသူ၏သားတို့သည် အကိုင်းအခက်များစွာကို မမွေး
ရ၊ ကျောက်ခက်ပေါ်မှာ မစင်ကြယ်သော အမြစ်ကဲ့သို့ ဖြစ်ကြလိမ့်မ
ည်။
16 ရေနှင့် မြစ်ကမ်းနား၌ ပေါက်သော ပေါင်းပင်ကို မြက်အပေါင်းတို့
ရှေ့မှာ နှုတ်ရလိမ့်မည်။
17 စည်းစိမ်သည် အသီးအနှံဆုံးသော ဥယျာဉ်ကဲ့သို့ဖြစ်၍ ကရုဏာ
သည် အစဉ်အမြဲတည်၏။
18 ပင်ပန်း၍ ရောင့်ရဲခြင်းသည် ချိုမြိန်သောအသက်ဖြစ်၏။ ဘဏ္ဍာ
ကိုရှာသောသူမူကား ထိုနှစ်ပါးတို့ထက် သာလွန်၏။
19 သား သမီး တို့ နှင့် မြို့ တည် ဆောက် ခြင်း သည်
ယောက်ျား ၏ အ မည် ကို ဆက် လက် ခံ စား
ရ သော် လည်း အ ပြစ် ကင်း သော ဇနီး သည် နှ
စ် ပါး တို့ ထက် အ ရေ တွက် ရှိ ၏။
20 စပျစ်ရည်နှင့် တေးဂီတသည် စိတ်နှလုံးကို ရွှင်လန်းစေ၏။ ပညာ
ကို တပ်မက်ခြင်းမူကား၊
21 ပလွေနှင့် ဆားနေသည် ချိုမြိန်သော သံယောဇဉ်ကို ဖြစ်စေ၏။
သာယာသော လျှာမူကား၊
22 သင်၏မျက်စိသည် မျက်နှာသာနှင့် အလှကို လိုချင်သော်လည်း၊
စိမ်းသောစပါးနှစ်ပင်ထက် သာ၍ကြီး၏။
၂၃အဆွေခင်ပွန်းသည် မတွေ့မလွတ်တတ်။ အထက်က လင်မယားနှ
စ်ယောက်လုံးသည် လင်ရှိ၏ ။
24 ညီအစ်ကိုတို့ သည် ဒုက္ခကာလကို ဆန့်ကျင်ကြသော်လည်း၊
25 ရွှေငွေသည် ခြေကို မြဲမြံစေသည်သာမက၊ အကြံကိုမူကား၊
26 စည်းစိမ်နှင့် ခွန်အားသည် စိတ်နှလုံးကို မြင့်စေ၏။ ထာဝရဘုရား
ကို ကြောက်ရွံ့သောသဘောမူကား၊ သူတို့နှစ်ပါးတို့ထက် သာ၍ ကြီး
မြတ်သည်ဖြစ်၍၊
27ထာ ဝ ရ ဘု ရား ကို ကြောက် ရွံ့ သော စိတ်
သည် သီး သန့် သော ဥ ယျာဉ် ဖြစ် ၍ ဘုန်း အ
သ ရေ အ ထက် လွှမ်း မိုး ၏။
28 ငါ့သား၊ သူတောင်းစားအသက်ကို မသတ်နှင့်။ တောင်းရမ်းခြင်း
ထက် သေခြင်းသည် သာ၍ကောင်း၏။
29 သူတပါး၏စားပွဲ၌ မှီခိုသောသူ၏ အသက်သည် တသက်စာ မ
ရေတွက်ရ။ သူတပါးအသားကို ညစ်ညူးစေတတ်၏။ ပညာရှိသော
သူမူကား၊
30 အရှက်မရှိသောသူ၏နှုတ်၌ တောင်းရမ်းခြင်းသည် ချို၏။ သူ၏ဝ
မ်း၌မူကား၊ မီးလောင်လိမ့်မည်။

CHAPTER 41

1 အို သေခြင်းတရား၊ မိမိဥစ္စာ၌ ငြိမ်ဝပ်စွာနေသောသူ၊ နှောင့်ရှက်စ
ရာမရှိသောသူ၊ အရာခပ်သိမ်း၌ စည်းစိမ်ချမ်းသာရှိသောသူအား၊ သ
င့်အား အောက်မေ့ခြင်းသည် ခါးသီးလှပေသည်–၊ အကယ်စင်စစ်၊ ခံ
နိုင်ရည်ရှိသောသူအား၊ အသား!
2 အို သေခြင်းတရားသည် ဝတ်မွတ်သောသူအတွက်၊ သင်၏စီရင်ချ
က်သည် နှစ်သက်ဖွယ်ဖြစ်ပေသည်။ ယခု နောက်ဆုံးသောခေတ်ကာ
လတွင်၊ ခပ်သိမ်းသောအရာတို့နှင့် ငြီးငွေ့လာသူ၊ စိတ်ပျက်အားငယ်
သူ၊ သည်းခံခြင်းကင်းမဲ့သောသူအတွက်၊
3 သေဒဏ်ကို မကြောက်ကြနှင့်၊ ရှေ့တော်၌ဖြစ်သောသူ၊ နောက်ဖြစ်
လတ့်သောသူတို့ကို အောက်မေ့ကြလော့။ အကြောင်းမူကား၊ ဤအ
ရာသည် ခပ်သိမ်းသော သတ္တဝါတို့ကို အုပ်စိုးတော်မူသော ထာဝရ
ဘုရား၏ နှုတ်ကပတ်တော်ပေတည်း။
4အ ဘယ် ကြောင့် သင် သည် အမြင့်ဆုံး သော အ ရှ
င် ၏ အ လို အ ရာ ကို ဆန့် ကျင် တော် မူ
သ နည်း။ သင်္ချိုင်းတွင်း၌ စုံစမ်းမေးမြန်းခြင်း မရှိ။
5 ဆိုး သော သား တို့ သည် ရွံ့ ရှာ ဖွယ် သော
သား တို့ ဖြစ် ကြ ၏။– ဘု ရား သ ခင် ၏ အိမ်
၌ လိ မ္မာ သော သူ တို့ ဖြစ် ကြ ၏။
6 အပြစ် သား တို့ ၏ အ မွေ သည် ပျက် စီး လိမ့်
မည်။ သူ တို့ ၏ သား မြေး တို့ သည် အ စဉ် အ မြဲ
ကဲ့ ရဲ့ ခြင်း ကို ခံ ရ ကြ လိမ့် မည်။
7 သား တို့ သည် ဘု ရား သ ခင် ၏ အ မှု
တော် ကြောင့် ကဲ့ ရဲ့ ရှုတ် ချ ခြင်း ကို ခံ ရ ကြ
သော ကြောင့်၊ မိ မိ တို့ သည် အ ပြစ် တင် သော
အ မှု ကို ခံ ရ ကြ လိမ့် မည်။
8 အမြင့်ဆုံးသောဘုရားသခင်၏ တရားတော်ကို စွန့်သော တရားမဲ့
လူတို့၊ သင်တို့သည် အမင်္ဂလာရှိစေသတည်း။ အကြောင်းမူကား၊ တိုး
ပွါးလျှင် ပျက်စီးခြင်းသို့ ရောက်လိမ့်မည်။

9 သင် တို့ သည် မွေး ဖွား လျှင်၊ ကျိန် ဆဲ ခြင်း ၌
မွေး ဖွား ကြ လိမ့် မည်။-------------------------
---------------------------.

10 မြေကြီးသားအပေါင်းတို့သည် တဖန်မြေကြီးသို့ ပြန်ကြလိမ့်မည်။
ထို့ကြောင့် မတရားသောသူတို့သည် ကျိန်ခြင်းမှ ဖျက်ဆီးခြင်းသို့
သွားကြလိမ့်မည်။

11 လူ တို့ ၏ ဝမ်း နည်း ခြင်း သည် ကိုယ် ခန္ဓာ နှ
င့် ပတ် သက် ၍ အ ပြစ် ရှိ သော သူ တို့ ၏
နာ မည် ကို ချေ ဖျက် ရ လိမ့် မည်။

12 သင်၏နာမကိုထောက်၍၊ ကြီးစွာသော ဘဏ္ဍာတော်တထောင်ထ
က် သာ၍နေလိမ့်မည်။

13 ကောင်းသောအသက်တာသည် ရက်အနည်းငယ်သာရှိ၏။ ကော
င်းသောနာမမူကား၊ အစဉ်အမြဲတည်၏။

14 ငါ့သားတို့၊ ငြိမ်ဝပ်စွာ ဆုံးမခြင်းကို ခံကြလော့။ ဝှက်ထားသော ပ
ညာနှင့် မမြင်နိုင်သော ဘဏ္ဍာကြောင့်၊ သူတို့နှစ်ပါး၌ အဘယ်အကျိုး
ရှိသနည်း။

15 မိမိမိုက်မဲခြင်းကို ဖုံးကွယ်သောသူသည် မိမိပညာကို ဝှက်ထား
သောသူထက် သာ၍ကောင်း၏။

16 သို့ဖြစ်၍ ငါ့စကားအတိုင်း အရှက်ကွဲခြင်းရှိကြလော့။ အရာခပ်သိ
မ်း၌ လုံးလုံးလျားလျား အတည်မပြုပေ။

17 အမိအဖရှေ့၌ မှားယွင်းခြင်း၌ ရှက်ကြောက်ကြလော့။

18 တရားသူကြီးရှေ့မှောက်၌ ပြစ်မှားခြင်း၊ အသင်းတော်နှင့် လူများ
ရှေ့မှာ ဒုစရိုက်ကိုပြု၍၊ သင်၏အဖော်နှင့် အဆွေခင်ပွန်းတို့ရှေ့မှာ မ
တရားသောအမှု၊

19 သင်တည်းခိုရာအရပ်၌ရှင်း၊ ဘုရားသခင်နှင့် ပဋိညာဉ်တရားသ
စ္စာတို့ကိုရှင်း ထောက်၍ ခိုးယူခြင်းအမှု၊ တံတောင်ဆစ်နှင့် အသား
ပေါ်မှာ တင်၍၊ ပေးကမ်းခြင်းငှါ မထိမဲ့မြင်ပြုခြင်း၊

20 သင့်ကို နှုတ်ဆက်သော သူတို့ရှေ့မှာ တိတ်ဆိတ်စွာနေ၍၊ ပြည်
တန်ဆာကို ကြည့်ရှုခြင်းငှါရှင်း၊

21 သင်၏အမျိုးအနွယ်ကို မျက်နှာလွှဲခြင်းငှါရှင်း၊ တစ်စိတ်တစ်ပိုင်း
သို့မဟုတ် လက်ဆောင်တစ်ခု ယူဆောင်သွားခြင်း၊ သို့မဟုတ် အခြား
ယောကျ်ား၏မယားကို ကြည့်ရှုခြင်းငှါရှင်း၊

22 မိမိအိမ်အကူကို အလွန်အလုပ်ရှုပ်စေ၍ အိပ်ရာအနီးသို့ မလာနှ
င့်။ သို့မဟုတ် သူငယ်ချင်းများရှေ့တွင် နှိုက်နှိုက်ချွတ်ချွတ် ပြောဆိုခြ
င်း၊ ပေးတော်မူပြီးမှ၊

23 သို့မဟုတ် သင်ကြားသမျှကို အထပ်ထပ် ပြောဆိုခြင်း၊ လျှို့ဝှက်ချ
က်များကို ထုတ်ဖော်ခြင်း၊

24 သို့ ဖြစ် ၍ သင် သည် အ မှန် အ ကန် အ ရှ
က် ကွဲ ၍ လူ အ ပေါင်း တို့ ရှေ့ ၌ မျက် နှာ
သာ ရ လိမ့် မည်။

CHAPTER 42

1 ထို အ မှု တို့ တွင် သင် သည် အ ရှက် မ ကွဲ
စေ နှင့်၊ ထို ကြောင့် ပြစ် မှား သော သူ ကို လက်
မခံ နှင့်။

2 အမြင့်ဆုံးသောဘုရား၏ ပညတ္တိကျမ်း၊ မတရားသောသူတို့ကို တ
ရားသဖြင့် စီရင်ခြင်းငှါရှင်း၊

3 သင်၏လုပ်ဖော်ကိုင်ဖက်များ၊ ခရီးသွားသူများနှင့် တွက်ချက်ခြင်း၊
မိတ်သဟာရ အမွေပေးသော အလှူ၊

4 ချိန်ခွင်လျှာနှင့်အလေးချိန်၏တိကျမှု၊ အနည်းနှင့်အများ ရခြင်း၊

5 ကုန်သည်များ၏ လျစ်လျူရှုသော ရောင်းခြင်း၊ ကလေးများ၏ ပြုပြ
င်မှုများစွာ၊ ဆိုးညစ်သော ကျွန်၏ အနားကို သွေးထွက်အောင် လုပ်
ရမည်။

6 မကောင်းသောမယားရှိလျှင် စောင့်ရှောက်ခြင်းသည် ကောင်း၏။
လက်များစွာရှိသောအရပ်၌ ချုပ်ထားလော့။

7 ခပ်သိမ်းသော အရာတို့ကို အရေအတွက်အားဖြင့်ရှင်း၊ ပေးသည်ဖြ
စ်စေ၊ လက်ခံသည်ဖြစ်စေ ရေးမှတ်၍ဖြစ်စေ၊

8 ပညာမဲ့၊ မိုက်မဲသော၊ ငယ်ရွယ်သောသူတို့နှင့် ရန်ဘက်ပြုသော လွ
န်ကဲသော အသက်ကြီးသူတို့သည် ရှက်ကြောက်ခြင်းသို့ မရောက်ကြ
နှင့်။ ထိုကြောင့်၊ သင်သည် အမှန်သင်ယူ၍ အသက်ရှင်သော သူအ
ပေါင်းတို့၏ နှစ်သက်လက်ခံခြင်းကို ခံရလိမ့်မည်။

9 အဘယ်သူမျှမသိသောအခါ၊ အဘသည် သမီးအတွက်နိုး၍၊ ပြုစု
စောင့်ရှောက်ခြင်းသည် အိပ်ပျော်ခြင်းသို့ ရောက်တတ်၏။ မုန်းတီးခြ
င်းငှာ၊

10 အဘ၏အိမ်၌ ညစ်ညူး၍ သူငယ်မမွေးစေခြင်းငှါ၊ ကိုယ်ကိုကိုယ်
မတော်မတရားပြုမည်အကြောင်း ခင်ပွန်းရှိ၍၊ အိမ်ထောင်ကျသောအ
ခါ မြုံမည်ကို စိုးရိမ်၍၊

11အရှက်မရှိသောသမီးကို သင်၏ရန်သူတို့၌ ရယ်စရာဖြစ်စေ၍၊ မြို့၌
စကားအပြောအဆို၊ လူများတို့၌ ကဲ့ရဲ့စရာ၊ လူများရှေ့မှာ အရှက်ကွဲ
စေမည်အကြောင်း သတိပြုလော့။

12 ကိုယ် ခန္ဓာ ၏ အလှ ကို ကြည့် ရှု တော် မ
မူ နှင့်၊ အ မျိုး သ မီး တို့ တွင် မ ထိုင် နှင့်။

13အ ကြောင်း မူ ကား၊ အ ဝတ် အ စား မှ ပိုး
ဖ လံ ဖြစ် တတ် သည် နှင့် အ မျိုး သမီး တို့ ၏
ဆိုး ညစ် ခြင်း မှ ထွက် လာ ၏။

၁၄ ယဉ်ကျေးသောမိန်းမ၊ အရှက်ကွဲစေတတ်သော မိန်းမထက်
ယောကျ်ား၏ နှိမ့်ချခြင်းသည် သာ၍ကောင်း၏။

15 ယခုတွင်၊ ငါသည် ထာဝရဘုရား၏ အမှုတော်တို့ကို အောက်မေ့
၍၊ ငါမြင်သောအရာတို့ကို ကြားပြောမည်။

16 အလင်း ပေး သော နေ သည် ခပ် သိမ်း သော
အ ရာ တို့ ကို ကြည့်၍၊ ထို အ မှု သည် ထာ ဝ
ရ ဘု ရား ၏ ဘုန်း တော် နှင့် ပြည့် ၏။

17 အနန္တတန်ခိုးရှင် ထာဝရဘုရားသည် ခိုင်ခံ့မြဲမြံစွာ တည်စေခြင်းငှာ၊
အနန္တတန်ခိုးရှင် ထာဝရဘုရား စီရင်တော်မူသော အမှုတော်အလုံးစုံ
တို့ကို သန့်ရှင်းသူတို့အား ဘော်ပြနိုင်သော အခွင့်အာဏာကို မပေး
တော်မမူ။

18 သူ သည် နက် နဲ သော စိတ် ကို ရှာ၍၊ ပ ရိယာ
ယ် များ ကို လည်း ကောင်း ဆင်ခြင် တတ်၏။ အကြော
င်း မူ ကား၊ ထာ ဝ ရ ဘု ရား သည် သိ နိုင် သ
မျှ တို့ ကို သိ တော် မူ၍၊ လောက နိ မိတ် လက္ခ
ဏာ များ ကို မြင် တော် မူ ၏။

19အတိတ်ဖြစ်လတ့ံသောအရာတို့ကို ဘော်ပြ၍၊ ဝှက်ထားသောအရာ
တို့၏ ခြေရာတို့ကို ဘော်ပြတော်မူ၏။

20 မည် သည့် အ ရာ မှ မ လွတ် မြောက်၊ မည် သ
ည့် အ ကြောင်း မျှ မ ရှိ ဘဲ နေ ၏။

21 မိမိဉာဏ်ပညာဖြင့် မြတ်သောအကျင့်ကို တန်ဆာဆင်တော်မူ၍၊
နိစ္စထာဝရတိုင်အောင် ဖြစ်တော်မူ၏။ အဘယ်အရာကိုမျှ ထပ်၍မရ
နိုင်၊ ယုတ်လျော့၍ မနေနိုင်၊
22သူ၏အမှုအလုံးစုံတို့သည် အလွန်နှစ်လိုဖွယ်ကောင်းပေ၏။ လူသ
ည် မီးပွားကိုပင် မြင်စေခြင်းငှါ၊
23 ဤအရာအလုံးစုံတို့သည် အသက်ရှင်၍ နိစ္စထာဝရတည်သည်ဖြ
စ်၍၊ အလုံးစုံတို့သည် နာခံတတ်ကြ၏။
24 ခပ်သိမ်းသောအရာတို့သည် တစ်ခုနှင့်တစ်ခု ဆန့်ကျင်ဘက်ဖြစ်
၍၊
25 အကြောင်းမူကား၊ တစ်စုံတစ်ခုသောအမှုသည် ကောင်းသည်ဖြစ်
စေ၊

CHAPTER 43

1 မြင့်သောမာန၊ ကြည်လင်သောမျက်နှာ၊ ကောင်းကင်၏ဂုဏ်အသ
ရေ၊
2 နေမင်းကြီးသည် ပေါ်ထွန်းသောအခါ၊ အမြင့်ဆုံးသောဘုရား၏ အ
မှုတော်သည် အံ့သြဘွယ်သော တန်ဆာပလာကို ဘော်ပြ၍၊
3 မွန်းတည့်အချိန်၌ ဤပြည်သည် ငြိမ်းအေး၍၊ ထိုပြည်၌ ပူလောင်
သော အပူကို အဘယ်သူ ခံနိုင်မည်နည်း။
4 မီးဖိုကိုမှုတ်သောသူသည် အပူရှိ၏ ၊ သို့သော်လည်း၊ မီးခိုးငွေ့များ
ကို ရှူရှိုက်ပြီး တောက်ပသော ရောင်ခြည်တန်းများကို လွှတ်လိုက်ခြင်း
ဖြင့် မျက်စိကို မှိန်စေပါသည်။
5 ဖန်ဆင်းတော်မူသော ထာဝရဘုရားသည် ကြီးမြတ်တော်မူ၏။ အ
မိန့်တော်အတိုင်း အလျင်အမြန် ပြေးလေ၏။
6 အချိန်အခါနှင့် လောက၏နိမိတ်လက္ခဏာဖြစ်စေခြင်းငှါ၊ လကိုလ
ည်း ဖန်ဆင်းတော်မူ၏။
7 လသည် ပွဲခံခြင်း၏ နိမိတ်လက္ခဏာ၊ သူမ၏ စုံလင်ခြင်း၌ လျော့န
ည်းသော အလင်းဖြစ်၏။
8 ထိုလသည် ကောင်းကင်မျက်နှာကြက်၌ ထွန်းလင်း၍ အထက်ဗိုလ်
ခြေ၏ လက်နက်ဖြစ်သဖြင့်၊ သူ၏ပြောင်းလဲခြင်း၌ အံ့သြဘွယ်တိုး၍
တိုး၍လာ၏။
9 ကောင်း ကင် ဘု ရား၊ ကြယ် တို့ ၏ ဘုန်း အ
သ ရေ၊ ထာ ဝ ရ ဘု ရား ၏ အ မြင့် ဆုံး အ
ရပ် ၌ အလင်း ပေး သော အ ဝတ် အ စား ဖြစ်
၏။
10 သန့် ရှင်း သော ဘု ရား သ ခင် ၏ မိန့်
တော် မူ ချက် အ တိုင်း အ စီ အ စဉ် အတိုင်း ရ
ပ် တည် လျက်၊ မိ မိ တို့ ၏ အ ခြေ အ နေ
ကို အ ဘယ် အခါ မှ မ မေ့ လျော့ ကြ နှင့်။
11 သက်တံကိုကြည့်ရှု၍ ဖန်ဆင်းတော်မူသောသူကို ချီးမွမ်းကြ
လော့။ တောက်ပမှု၌ အလွန်လှပသည်။
12 ကောင်းကင်ကို ဘုန်းကြီးသော စက်ဝိုင်းဖြင့် ဝန်းရံ၍၊ အမြင့်ဆုံး
သောဘုရား၏ လက်တော်တို့သည် ကိုင်းညွတ်ကြပြီ။
13 ပညတ်တော်အားဖြင့် ဆီးနှင်းကိုကျစေ၍၊ တရားစီရင်ခြင်း၏ လျှ
ပ်စီးကြောင်းတို့ကို လျင်မြန်စွာလွှတ်တော်မူ၏။
14 ထို အ ခါ ဘဏ္ဍာ တော် များ ပွင့် လာ ပြီး တိမ်
တိုက် များ သည် ငှက် များ ကဲ့ သို့ ပျံ လွင့် သွား
ကြ ၏။
15 မဟာတန်ခိုးတော်အားဖြင့် မိုဃ်းတိမ်တို့ကို ခိုင်ခံ့စေ၍၊
16 မြင် တော် မူ သော အ ခါ တောင် တို့ သည် တု
န် လှုပ် လျက် ရှိ သ ဖြင့် တောင် လေ သည် သူ့
အ လို တော် ရှိ ၏။
17 မိုဃ်းချုန်းသံသည် မြေကြီးကို တုန်လှုပ်စေ၍၊ မြောက်လေမုန်တို
င်းနှင့် လေဘွေသည်လည်း ထိုနည်းတူ၊ ငှက်များ ပျံဝဲသကဲ့သို့ ဆီးနှ
င်းတို့ကို ဖြန့်ကြဲ၍၊ နှံကောင်တို့၏ အလင်းကဲ့သို့ငှင်း၊
18 ဖြူစင်ခြင်း၏ အလှကို မျက်စိသည် အံ့သြခြင်းရှိ၍၊ မိုဃ်းရွာသဖြင့်
စိတ်နှလုံးသည် အံ့သြခြင်းသို့ ရောက်၏။
19 ဆား ကို မြေ ပေါ် သွန်း လောင်း ပြီး ဖုံး ကွယ်
ထား သည့် အ တိုင်း ချွန် ထက် သော သစ် တိုင်
များ ပေါ် တွင် ကျ နေ သည်။
20 မြောက်လေအေးတိုက်ခတ်၍ ရေသည် ရေခဲအဖြစ် ဖုံးလွှမ်းသော
အခါ၊ ရေစုဝေးရာအရပ်၌ တည်၍၊ ရင်ဖုံးတန်ဆာကဲ့သို့ ရေကို ဝတ်
စေ၏။
21 တောင်တို့ကို လောင်၍ တောကို မီးရှို့၍၊ မြက်ပင်တို့ကို မီးကဲ့သို့
လောင်စေ၏။
22ခပ်သိမ်းသော ပစ္စုပ္ပန် ကိုးကွယ်ရာဟူမူကား၊ အရှိန်အဟုန်ပြင်းစွာ
ကျလာသော မြူခိုး၊ အပူငြိမ်းပြီးမှ နှင်းကျ၏။
23 အကြံတော်အားဖြင့် နက်နဲသောအရပ်တို့ကို သက်သာစေ၍၊
24 ပင်လယ်၌ ရွက်လွှင့်သောသူတို့သည် ထိုအန္တရာယ်ကို ကြားပြော
၍၊ နားဖြင့်ကြားသောအခါ အံ့သြခြင်းရှိ၍၊
25 အကြောင်းမူကား၊ ထိုရပ်၌ ထူးဆန်းအံ့သြဘွယ်သော အမှုတို့သည်၊
သားရဲနှင့် ဝေလငါးအမျိုးမျိုးတို့ကို ဖန်ဆင်း၍၊
26 ထိုသူတို့အားဖြင့် အဆုံးသည် ကြီးပွားချမ်းသာခြင်းသို့ ရောက်၍၊
နှုတ်ကပတ်တော်အားဖြင့် ခပ်သိမ်းသော အရာတို့သည် တည်၏။
27 ငါတို့သည် များစွာပြောတတ်သော်လည်း တိုတိုတုတ်တုတ် ဖြစ်
သောကြောင့်၊
28 ကိုယ်တော်ကို အဘယ်သို့ ချီးမြှောက်နိုင်မည်နည်း။ အမှုတော်ရှိ
သမျှတို့ထက် ကြီးမြတ်တော်မူ၏။
29 ထာဝရဘုရားသည် ကြောက်မက်ဘွယ်ဖြစ်၍ အလွန်ကြီးမြတ်
တော်မူ၏။
30 ထာဝရဘုရားကို ချီးမွမ်းသောအခါ၊ သူသည် သာ၍သာလွန်မည်
ဖြစ်သော်လည်း၊ ချီးမြှောက်သောအခါ၊ အားမလျော့နှင့်။ အကြောင်းမူ
ကား၊ သင်တို့သည် ဝေးဝေးသို့ မရောက်နိုင်ကြ၊
31 သူသည် ငါတို့အား ပြောပြခြင်းငှာ သူ့ကို အဘယ်သူမြင်သနည်း။
အဘယ်သူသည် သူကဲ့သို့ ချီးမြှောက်နိုင်သနည်း။
32 ဤအရာများထက် သာ၍ကြီးမြတ်သောအရာများ ရှိပါသေးသည်၊
အကြောင်းမူကား၊ သူ၏အမှုတော်အချို့ကို ငါတို့သည် မြင်ကြပြီ။
33 အကြောင်းမူကား၊ ထာဝရဘုရားသည် ခပ်သိမ်းသောအရာတို့ကို
ဖန်ဆင်းတော်မူပြီ၊ ဉာဏ်ပညာကို ပေးတော်မူ၏။

CHAPTER 44

1 ငါတို့ကို ဘွားမြင်သော ငါတို့အဘများ၊
2ထာ ဝ ရ ဘု ရား သည် ရှေ့ ဦး စွာ မှ စ ၍
ကြီး စွာ သော တန် ခိုး တော် အား ဖြင့် ကြီး စွာ
သော ဘုန်း အ သ ရေ တော် ကို ပြု တော် မူ ပြီ။

3 သူတို့ နိုင် ငံ ကို အုပ် ချုပ် ရ တဲ့ အ ခါ၊ တန်ခိုး ကြီး တဲ့ သူ တွေ က ဉာဏ် စွမ်း အား နဲ့ အကြံဉာဏ် ပေး ပြီး ပရော ဖက် ပြု ချက် တွေ ကို ဟောပြော ကြ တယ်။
4 လူတို့၏ အကြံအစည်ဖြင့် ခေါင်းဆောင်တို့သည် ပညာအတတ်အားဖြင့် လူတို့အဖို့ တွေ့ဆုံ၍ ပညာရှိ၊
5 ဂီတသံစဉ်များကို ရှာဖွေ၍ စာဖြင့်ရွတ်ဆိုခြင်း၊
6 ချမ်းသာသော ယောကျ်ားတို့သည် အရည်အချင်းနှင့် ပြည့်စုံ၍ ချမ်းသာစွာ နေကုန်၏၊
7 ထိုသူအပေါင်းတို့သည် မိမိတို့အမျိုးအစဉ်အဆက် ချီးမြှောက်ခြင်းခံရ၍၊
8 သူတို့ ၏ ချီး မွမ်း ခြင်း အ ကြောင်း ပြော ဆို ခြင်း ငှာ၊ နာ မည် ကို ချန် ထား သော သူ တို့ တွင် ရှိ ကြ ၏။
9 အောက်မေ့စရာမရှိသော အချို့သောသူတို့သည် ရှိကြ၏။ မရောက်ဖူးသကဲ့သို့ သေခြင်းသို့ ရောက်ကြကုန်၏။ တခါမှ မမွေးဖူးသလိုလို ဖြစ်လာတယ်။ သူတို့နောက်မှာ သားသမီးတွေရှိတယ်။
10 သို့ရာတွင်၊ ထိုသူတို့သည် ဖြောင့်မတ်ခြင်းတရားကို မမေ့မလျော့ဘဲ သနားတတ်သောသူဖြစ်ကြ၏။
11 သူတို့၏အမျိုးအနွယ်အားဖြင့် ကောင်းသောအမွေခံရာဖြစ်၍၊
12 သူတို့အမျိုးအနွယ်သည် မြဲမြံလျက်၊
13 သူတို့အမျိုးအနွယ်သည် အစဉ်အမြဲတည်၍၊ ဘုန်းအသရေ မပျက်ရ။
14သူတို့၏အလောင်းကို ငြိမ်သက်စွာ သင်္ဂြိုဟ်ကြပြီ၊ နာမတော်မူကား၊
15 လူ တို့ သည် မိ မိ တို့ ၏ ဉာဏ် ပညာ ကို ဖော် ပြ၍၊ အသင်း တော် တို့ သည် ချီး မွမ်း ကြ လိမ့် မည်။
16 ဧနောက်သည် သခင်ဘုရားအား နှစ်သက်၍ လူမျိုးအစဉ်အဆက်အတွက် နောင်တ၏ပုံသက်သေအဖြစ် ဘာသာပြန်ခဲ့သည်။
17 နောသေည် စုံလင်ခြင်းနှင့် ဖြောင့်မတ်ခြင်းတို့ကို တွေ့ရှိခဲ့သည်။ အမျက်ထွက်သောအခါ၊ ရေလွှမ်းမိုးသောအခါ မြေကြီး၌ အကြွင်းအကျန်အဖြစ် ကျန်ရစ်လေ၏။
18 ရေလွှမ်းမိုးခြင်းအားဖြင့် ခပ်သိမ်းသောသတ္တဝါတို့သည် နောက်တဖန်မသေစေခြင်းငှာ၊ သူနှင့် ထာဝရပဋိညာဉ်ဖွဲ့ခဲ့သည်။
19 အာဗြဟံသည် များစွာသောလူတို့၏ ကြီးမြတ်သောအဘဖြစ်တော်မူ၏။ ဘုန်းအသရေ၌၊
20 အမြင့်ဆုံးသောဘုရား၏ တရားတော်ကို စောင့်ထိန်း၍ ပဋိညာဉ်ဖွဲ့တော်မူသဖြင့်၊ သက်သေပြသောအခါ၊ သစ္စာရှိတော်မူ၏။
21 ထို့ကြောင့်၊ မိမိအမျိုးအနွယ်၌ တပါးအမျိုးသားတို့ကို ကောင်းကြီးပေး၍၊ မြေမှုန့်ကဲ့သို့ များပြားစေ၍၊ မိမိအမျိုးအနွယ်ကို ကြယ်များကဲ့သို့ ချီးမြှောက်၍၊ ပင်လယ်မှ ပင်လယ်တကျွန်းသို့ အမွေခံစေခြင်းငှာ၊ မြစ်မှ မြေကြီးစွန်းတိုင်အောင်၊
22 လူအပေါင်းတို့၏ ကောင်းကြီးမင်္ဂလာကိုရင်း၊ ပဋိညာဉ်တရားကိုရင်း ထောက်၍ အဘအာဗြဟံအား ဣဇာက်အားဖြင့် တည်စေ၍၊ ယာကုပ်၏ခေါင်းပေါ်မှာ ကျိန်းဝပ်စေတော်မူ၏။ ကောင်းကြီးမင်္ဂလာကို ဝန်ခံ၍၊ အမွေဥစ္စာကို ပေး၍၊ တကျိပ်နှစ်ပါးတို့တွင် ခွဲထားတော်မူ၏။

CHAPTER 45

1 ထို အ ခါ လူ ခပ် သိမ်း တို့ မျက် မှောက် ၌ မျက် နှာ ရ ရှိ သော သူ သည် လည်း ကောင်း ချီး မွမ်း ခြင်း ကို အောက် မေ့ နိုင် သော ဘု ရား သ ခင် နှင့် လူ တို့ အား ချစ် တော် မူ သော မော ရှေ ပင် ဖြစ် ၍ ကျေး ဇူး တော် ရှိ သူ တ စ် ဦး ကို သူ့ အ ထံ မှ ထုတ် ဆောင် ခဲ့ ၏။
2 ဘုန်းကြီးသော သန့်ရှင်းသူတို့ကဲ့သို့ ဖြစ်စေခြင်းငှါ ချီးမြှောက်သဖြင့်၊ ရန်သူတို့သည် ကြောက်ရွံ့ခြင်းသို့ ရောက်ကြ၏။
3 နှုတ်ကပတ်တော်အားဖြင့် အံ့ဘွယ်သောအမှုတို့ကို ငြိမ်းစေ၍၊ ရှင်ဘုရင်များရှေ့မှာ ဘုန်းအသရေကို ဖြစ်စေ၍၊ မိမိလူတို့အဘို့ ပညတ်တော်ကို ပေး၍၊ ဘုန်းတော်ထင်ရှားစေ၏။
4 သစ္စာမရှိခြင်း၊ နူးညံ့သိမ်မွေ့ခြင်း၌ သန့်ရှင်းစေ၍၊ လူအပေါင်းတို့အထဲက ရွေးတော်မူ၏။
5 သူ၏စကားသံကိုကြားစေခြင်းငှာ မိုဃ်းတိမ်ထဲသို့ ဆောင်သွား၍၊ ယာကုပ်၏ပဋိညာဉ်တရားနှင့် ဣသရေလအမျိုး၏တရားစီရင်ခြင်းတို့ကို သွန်သင်ခြင်းငှာ၊ အသက်နှင့်ပညာကို ပညတ်တော်တို့ကို ပေးတော်မူ၏။
6 သူနှင့်တူသော သန့်ရှင်းသော အာရုန်ကို ချီးမြှောက်၍၊ လေဝိအမျိုး၏ညီ၊
7 သူနှင့်အတူ ထာဝရပဋိညာဉ်ဖွဲ့၍ လူများအလယ်တွင် ယဇ်ပုရောဟိတ်ရာထူးကို ပေးခဲ့သည်။ တင့်တယ်သော တန်ဆာနှင့် တင့်တယ်စေ၍၊
8 စုံလင်သောဘုန်းအသရေတော်ကို တင်၍၊ ရှည်သောဝတ်လုံနှင့် သင်တိုင်းတို့ကို ကြွယ်ဝသောအဝတ်နှင့် ခိုင်ခံ့စေ၏။
9 သူသည် သလဲသီးများ၊ ရွှေခေါင်းလောင်းများစွာကို ဝိုင်းလျက် ဝန်းရံတော်မူသဖြင့်၊ သူသည် သွားစဉ်တွင်၊ ဗိမာန်တော်၌ အသံဗလံကို ကြားရ၍၊ သူ၏လူတို့အား အောက်မေ့ဘို့ရာ၊
10 သန့်ရှင်းသောအဝတ်ကို ရွှေ၊ ပိုးပြာ၊ ခရမ်းရောင်နှင့် ချယ်လှယ်သော ရင်ဖုံးတန်ဆာ၊ ဥရိမ်၊ သုမိမ်၊
11 အလိမ်အကောက်ရှိသော နီသောအထည်နှင့်၊ တံ ဆိပ်နှင့်တူသော အဖိုးတန်ကျောက်မြတ်များကို ထုလုပ်၍ လိမ္မာသော သမား၏လက်ရာ၊ ရွှေဖြင့် ထုလုပ်ထားသည့် ကျောက်မျက်ရတနာ သမား၏လက်ရာ၊ ဣသရေလ အမျိုးအနွယ် အရေအတွက်အလိုက် အောက်မေ့ဖွယ်စာဖြင့် ရေးထွင်းထားသော လက်ရာဖြစ်သည်။
12 သန့်ရှင်းခြင်း၊ ဂုဏ်အသရေရှိသော တန်ဆာ၊ ငွေကုန်ကြေးကျခံသော လက်ရာ၊ မျက်စိတပ်မက်ဖွယ်ကောင်းလှသော၊ လှပတင့်တယ်သော ရွှေသရဖူကို ရွှေသရဖူကို ထုလုပ်လေ၏။
13 ရှေ့တော်၌ ထိုသို့သော သူစိမ်းတယောက်မျှ မတွေ့၊ သားသမီးများနှင့် သားသမီးတို့၏ သားသမီးများသာ အစဉ်အမြဲ ဝတ်ဆင်တတ်၏။
14သူတို့ ပူဇော်သော ယဇ်ကို နေ့တိုင်း နှစ်ခါ အဆက်မပြတ် မီးရှို့ရမည်။
15 မောရှေသည် သူ့အား သန့်ရှင်းစေ၍ သန့်ရှင်းသောဆီဖြင့် ဘိသိက်ပေးသည်ဟူမူကား၊ ထာဝရပဋိညာဉ်နှင့် သူ၏အမျိုးအနွယ်အား ကောင်းကင်ဘုံ၌ တည်နေသရွေ့ ယဇ်ပုရောဟိတ်ရာထူးကို ထမ်းဆောင်စေခြင်းငှာ၊ နာမတော်အားဖြင့် လူတို့ကို ကောင်းကြီးပေးကြလော့။

16သူ သည် ထာ ဝ ရ ဘု ရား အား ယဇ် ပူ
ဇော် ခြင်း ငှာ၊ နံ့ သာ ပေါင်း နှင့် အ မွှေး အ ကြို
င် ရှိ သော သူ တို့ အ နေ ဖြင့် မိ မိ လူ မျိုး
တော် တို့ အ တွက် မိ မိ တို့ အ တွက် အ သ
က် ရှင် သော သူ တို့ အ ထဲမှ ရွေး ချယ် တော်
မူ ၏။
17 သက်သေခံချက်တို့ကို ယာကုပ်အား သွန်သင်၍၊ ဣသရေလအ
မျိုး၌ ပညတ်တရားတို့ကို ဘော်ပြရမည်အကြောင်း၊ စီရင်ထုံးဖွဲ့ချက်
များနှင့် အခွင့်အာဏာကို ပေးတော်မူ၏။
18 တကျွန်းတနိုင်ငံသားတို့သည် တညီတညွတ်တည်း သင်းဖွဲ့၍၊ ဒါ
သန်နှင့် အဘိရုန်ဘက်ရှိ ကောရိပရိသတ်တို့ကို ဒေါသအမျက်ထွက်
၍ တော၌ လုပ်ကြံကြ၏။
19 ထိုအမှုကို ထာဝရဘုရားသည် မြင်၍ နှစ်သက်တော်မူသဖြင့်၊ ပြ
င်းစွာသော ဒေါသအမျက်ကို ငြိမ်းစေ၍၊ မီးလျှံနှင့် လောင်ခြင်းငှါ အံ့
သြဘွယ်သောအမှုတို့ကို ပြုတော်မူ၏။
20 သို့ရာတွင်၊ အာရုန်ကို သာ၍ဂုဏ်အသရေရှိစေ၍၊ အမွေဥစ္စာကို
ပေး၍၊ အဦးသီးသောအသီးကို ခွဲဝေပေးတော်မူ၏။ အထူးသဖြင့် မုန့်
ကို အမြောက်အမြား ပြင်ထား၏။
21ထာ ဝ ရ ဘု ရား နှင့် အ နွယ် တော် အား
ပေး တော် မူ သော ယဇ် များ ကို စား ကြ ၏။
22သို့ သော် လူ တို့ ၏ ပြည် ၌ အ မွေ မ ခံ ရ
ဘဲ လူ တို့ တွင် လည်း အ ဘယ် အ ရာ မျှ မ
ရ ခဲ့ ပေ။ အကြောင်း မူ ကား၊ ထာ ဝ ရ ဘု ရား
သည် သူ ၏ အ မွေ ဖြစ် တော် မူ ၏။
23 ဘုန်းကြီးသော တတိယလူကား၊ ဧလာဇာ၏သား ဖိနိတ်သည်
ထာဝရဘုရားကို ကြောက်ရွံ၍ ထက်သန်သော စိတ်နှင့် ရဲရင့်သော
ကြောင့်၊ လူများတို့သည် နောက်သို့ပြန်၍ ဣသရေလအမျိုး၌ မိသ
ဟာယဖွဲ့သောအခါ၊
24 ထို့ကြောင့်၊ သူသည် သန့်ရှင်းရာဌာနတော်နှင့် သူ၏လူတို့၏ အ
ထွဋ်အမြတ်ဖြစ်ရန်၊ သူနှင့် သူ၏သားစဉ်မြေးဆက်တို့၏ ယဇ်ပုရော
ဟိတ်များ၏ ဂုဏ်သိက္ခာကို ထာဝစဉ်ရရန်၊
25 ယုဒအမျိုး ယေရှဲ၏သား ဒါဝိဒ်နှင့် ဖွဲ့သော ပဋိညာဉ်အရ၊ ရှင်ဘု
ရင်၏ အမွေမြေသည် မိမိသားစဉ်မြေးဆက် တပါးတည်းသာ ဖြစ်ရမ
ည်၊ ထို့ကြောင့် အာရုန်၏ အမွေသည် သူ၏ အမျိုးအနွယ်၌ ဖြစ်ရမ
ည်။
26သူ တို့ ၏ ကောင်း သော အ ရာ များ ကို မ
ပျောက် ကွယ် စေ ဘဲ၊ သူ တို့ ၏ ဘုန်း အ သ
ရေ အ စဉ် အ မြဲ တည် စေ ခြင်း ငှာ၊ ဘု ရား
သ ခင် သည် သင့် အား ဉာဏ် ပညာ ကို ပေး
တော် မူ ၏။

CHAPTER 46

1 ရေတပ်သားယေရှုသည် စစ်တိုက်ရာတွင် ရဲရင့်၍ ပရောဖက်ပြုချ
က်များ၌ မောရှေ၏အရိုက်အရာကို ဆက်ခံသူဖြစ်၏။ ဘုရားသခင်
ရွေးကောက်တော်မူသောသူတို့ကို ကယ်တင်ခြင်းငှာ၊ နာမတော်အား
ဖြင့် ကြီးမြတ်ခြင်းသို့ ရောက်၍၊ သူတို့တဘက်၌ ထသော ရန်သူတို့ကို
ဒဏ်ပေးခြင်း၊ ဣသရေလအမျိုးကို သူတို့အမွေခံစေခြင်းငှါ၊
2 လက်ကိုချီ၍ ထားကို မြို့တို့ကို ဆန့်သောအခါ၊
၃ သူ့ရှေ့မှာ အဘယ်သူရပ်နေသနည်း။ အကြောင်းမူကား၊ ထာဝရဘု
ရားသည် ရန်သူတို့ကို သူ့ထံသို့ ဆောင်ခဲ့တော်မူ၏။
4 နေ သည် သူ့ အား ဖြင့် ပြန် သွား သည် မ ဟု
တ် လော။ တစ်ရက် နှစ်ရက်ကြာသည်မဟုတ်လော။
5 ရန်သူတို့သည် အရပ်ရပ်တို့၌ ညှဉ်းဆဲသောအခါ အမြင့်ဆုံးသော
ထာဝရဘုရားကို ခေါ်၍၊ ကြီးမြတ်သော ထာဝရဘုရားသည် ကြား
တော်မူ၏။
6 တန်ခိုးကြီးသော မိုဃ်းသီးနှင့် တပါးအမျိုးသားတို့အပေါ်သို့ ပြင်း
ထန်စွာကျခြင်းငှါ စစ်တိုက်ခြင်းကို ပြု၍၊ ထာဝရဘုရားရှေ့တော်၌ စစ်
တိုက်သောကြောင့်၊ တပါးအမျိုးသားတို့သည် မိမိတို့အစွမ်းသတ္တိရှိသ
မျှကို သိမည်အကြောင်း၊ တန်ခိုးကြီးသော ဘုရားနောက်သို့ လိုက်
တော်မူ၏။
7 မောရှေလက်ထက်၌လည်း၊ သူနှင့် ယေဖုန္နာ၏သား ကာလက်နှင့်
ကရုဏာအမှုကို ပြု၍ ပရိသတ်ကိုဆီးတား၍ လူများကို အပြစ်ဒုစရိုက်
မှ ချုပ်နှောင်ကာ လူဆိုးတို့၏ မြည်တမ်းခြင်းကို ဖြေလျှော့ပေးခဲ့သ
ည်။
8 နို့နှင့်ပျားရည်စီးသောပြည်သို့ ပို့ဆောင်ခြင်းငှါ၊ လူခြောက်သိန်းတွင်
သူတို့နှစ်ဦးကို အမွေခံအဖြစ်သို့ ပို့ဆောင်ခြင်းခံရသည်။
9 ထာဝရဘုရားသည် အသက်ကြီး၍ ကျန်ကြွင်းသော ကာလက်အား
ခွန်အားကို ပေးတော်မူသဖြင့်၊ မြင့်သောအရပ်တို့၌ ဝင်၍ အမျိုးအနွ
ယ်ကို အမွေခံ၍၊
10 ထာ ဝ ရ ဘု ရား ၏ နောက် သို့ လိုက် ခြင်း
သည် ကောင်း ကြောင်း ဣ သ ရေ လ အ မျိုး
သား အ ပေါင်း တို့ သိ မြင် စေ ခြင်း ငှာ၊
11 မတရားသော မေထုန်နှင့်မကင်း၊ ထာဝရဘုရားထံတော်မှ ထွက်
သွားသော၊ အမည်နာမအားဖြင့် တရားသူကြီးအပေါင်းတို့သည် မိမိ
တို့မှတ်ဉာဏ်၌ မင်္ဂလာရှိစေသတည်း။
12 သူတို့ အရိုး တွေ ကို သူတို့ နေ ရာ က နေ ပွင့်
လန်း လာ စေ၊ ချီး မြှောက် ခံ ရ သူ တွေရဲ့ အမျိုး
သား တွေ ရဲ့ နာ မည် ကို ဆက် ခံ စေ တယ်။
13 ထာ ဝ ရ ဘု ရား ၏ ပ ရော ဖက် ရှ မွေ
လ သည် မိ မိ ၏ အ ရှင် ချစ် တော် မူ သော
အ ခါ၊ နိုင် ငံ တော် ကို တည် ထောင် ၍၊ ဘိ သိ
က် ခံ မင်း များ ကို လည်း ကောင်း၊
၁၄ထာဝရဘုရား၏တရားအားဖြင့် ပရိသတ်တို့ကို တရားစီရင်၍၊
15 သူ သည် သစ္စာ ရှိ ခြင်း အား ဖြင့် ပ ရော ဖက် မှ
န် တစ် ဦး ကို တွေ့၍၊ နှုတ် က ပတ် တော် အား ဖြ
င့် ရူ ပါ ရုံ တွင် သစ္စာ ရှိ သူ ဖြစ် ကြောင်း သိ ရ
၏။
16 နို့စို့သိုးသငယ်ကို ပူဇော်သောအခါ၊ ရန်သူတို့သည် အရပ်ရပ်တို့၌
ညှဉ်းဆဲသောအခါ၊ တန်ခိုးကြီးသော ထာဝရဘုရားကို ခေါ်တော်မူ
၏။
17 ထာ ဝ ရ ဘု ရား သည် ကောင်း ကင် က နေ
မိုး ခြိမ်း တော် မူ ၍ ကြီး စွာ သော စ ကား သံ နှ
င့် အ သံ ကို ကြား စေ တော် မူ ၏။
18 တုရုမင်းများနှင့် ဖိလိတ္တိမင်းအပေါင်းတို့ကို ဖျက်ဆီးတော်မူ၏။
19 သူသည် ကြာမြင့်စွာမအိပ်မီ သခင်ဘုရားနှင့် ဘိသိက်ခံသူ၏ ရှေ့
တော်၌ ဆန့်ကျင်ဘက်ပြု၍၊

20 သူ သေ ပြီး နောက် သူ သည် ပ ရော ဖက် ပြု ၍ ရှင် ဘု ရင် ၏ အဆုံး သတ် ကို ပြ၍၊ လူ တို့ ၏ ဆိုး ညစ် ခြင်း ကို ပြေ ပျောက် စေ ရန် ပ ရော ဖက် ပြု ချက် ဖြင့် မြေ ကြီး မှ နှုတ် ထွက် တော် မူ ၏။

CHAPTER 47

1 ဒါဝိဒ်မင်းလက်ထက် ပရောဖက်ပြုခြင်းငှါ နာသန်သည် ထလေ၏။
2 မိဿဟာယ ပူဇော်သက္ကာမှ ဖယ်ထုတ်သောဆီဥကဲ့သို့ပင်၊ ဒါဝိဒ်သည် ဣသရေလအမျိုးသားတို့အထဲက ရွေးချယ်ခံရ၏။
3 သူသည် ခြင်္သေ့ကလေးများနှင့် ကစား၍ သိုးသငယ်ကဲ့သို့ ဝံနှင့်ကစားလေ၏။
4 သူသည် ငယ်ရွယ်စဉ်အခါက ရောမကိုသတ်ခဲ့သလော။ လောက်လွှဲ၌ရှိသော ကျောက်ကိုကိုင်၍ ဂေါလျတ်၏ဝါကြွားခြင်းကို ရိုက်သောအခါ၊ လူတို့၏ကဲ့ရဲ့ခြင်းကို ပယ်တော်မမူသလော။
5 အကြောင်းမူကား၊ အမြင့်ဆုံးသောသခင်ကို ခေါ်၍၊ ခွန်အားကြီးသော စစ်သူရဲကို သတ်ခြင်းငှါရင်း၊ မိမိလူတို့၏ ဦးချိုတို့ကို ထူထောင်ခြင်းငှါ၊ သူ၏လက်ျာလက်၌ ခွန်အားကို ပေးတော်မူ၏။
6 ထို ကြောင့် လူ အ ပေါင်း တို့ သည် ဘုန်း အ သ ရေ သ ရ ဖူ ကို ပေး တော် မူ သော ကြောင့်၊ ထာ ဝ ရ ဘု ရား ၏ ကောင်း ချီး များ နှင့် ချီး မွမ်း ကြ ၏။
7 အကြောင်းမူကား၊ ကိုယ်တော်သည် အရပ်ရပ်၌ရှိသော ရန်သူတို့ကို ဖျက်ဆီး၍၊ ရန်သူတို့သည် ဖိလိတ္တိလူတို့ကို အချည်းနှီးဖြစ်စေ၍၊ ယနေ့တိုင်အောင် သူတို့၏ဦးချိုကို မိုးခြိမ်းလျက် ချိုးတော်မူ၏။
8 အမှုတော်ရှိသမျှတို့၌ အမြင့်ဆုံးသော သန့်ရှင်းသောဘုရားကို ဘုန်းကြီးသောစကားဖြင့် ချီးမွမ်း၍၊ စိတ်နှလုံးအကြွင်းမဲ့ သီဆို၍ ဖန်ဆင်းတော်မူသောသူကို ချစ်၏။
9 သူတို့သည် ချိုမြိန်သော တေးသီချင်းကို တီးခတ်၍ သီချင်းဆိုလျက် နေ့စဉ် ချီးမွမ်းခြင်းငှါ၊ သီချင်းဆိုသူတို့ကို ယဇ်ပလ္လင်ရှေ့မှာ ထားတော်မူ၏။
10 သန့်ရှင်းသောနာမတော်ကို ချီးမွမ်း၍၊ ဗိမာန်တော်သည် နံနက်အချိန်မှစ၍ မြည်စေခြင်းငှာ၊ အဆုံးတိုင်အောင် ဓမ္မပွဲများကို တင့်တယ်စေတော်မူ၏။
11ထာ ဝ ရ ဘု ရား သည် မိ မိ ၏ ဒု စ ရို က် များ ကို ဖယ် ရှား ၍ ဦး ချို ကို အ စဉ် အ မြဲ ချီး မြှောက် တော် မူ ၏။– ဘု ရင် တို့ ၏ ပ ဋိ ညာဉ် နှင့် ဣ သ ရေ လ ပြည် ၌ ဘုန်း အ သ ရေ ပလ္လင် ကို ပေး တော် မူ ၏။
12 သူ့နောက်မှ ပညာရှိသောသားတစ်ယောက် ပေါ်ထွန်း၍၊ မိမိအတွက်ကြောင့် ကြီးစွာနေ၏။
13 ရှောလမုန်သည် ငြိမ်သက်သောအချိန်၌ စိုးစံ၍၊ အကြောင်းမူကား၊ ဘုရားသခင်သည် မိမိနာမကို အမှီပြု၍ အိမ်တော်ကို တည်ဆောက်၍၊ သန့်ရှင်းရာဌာနတော်ကို အစဉ်အမြဲ ပြင်ဆင်စေခြင်းငှါ၊
14သင် သည် ငယ် ရွယ် စဉ် တွင် ဉာဏ် ပညာ နှင့် ပြည့် စုံ သော ရေ ကြီး သော အ ခါ၊ မည် မျှ ပ ညာ ရှိ တော် မူ ပါ သနည်း။
15 ကိုယ်တော်၏ဝိညာဉ်သည် မြေကြီးတပြင်လုံးကို ဖုံးလွှမ်း၍၊
16 ကိုယ်တော်၏နာမတော်သည် ကျွန်းစုတို့တိုင်အောင် ရောက်၍၊ သင်၏ငြိမ်သက်ခြင်းအလို့ငှါ၊ သင်သည် ချစ်တော်မူ၏။
17 တိုင်း ပြည် တို့ သည် သင် တို့ ၏ သီ ချင်း များ၊ စကား ပုံ များ၊ ပုံ ဥပမာ များ နှင့် အဓိပ္ပာယ် ဖွင့် ဆို ချက် တို့ ကြောင့် သင် ကို အံ့ ဩ ကြ ၏။
18ဣ သ ရေ လ အ မျိုး ၏ ဘု ရား သ ခင် ထာ ဝ ရ ဘု ရား ၏ နာ မ တော် နှင့် အ ညီ၊ သင် သည် ရွှေ သ ဖြူ ကဲ့ သို့ စု သိမ်း ပြီး ခဲ နှ င့် ငွေ ကို အ မြောက် အ မြား ပေး တော် မူ ၏။
19 သင်သည် မိန်းမတို့အား ခါးကိုချ၍ ကိုယ်အားဖြင့် အုပ်စိုးခြင်းကို ခံရ၏။
20 သင်သည် သင်၏ဂုဏ်အသရေကို ညစ်ညူးစေ၍၊ သင်၏အမျိုးအနွယ်ကို ညစ်ညူးစေ၍၊ သင်၏သားမြေးတို့အပေါ်၌ အမျက်ထွက်၍၊
21 သို့ ဖြစ် ၍ နိုင် ငံ သည် ကွဲ ပြား ၍ ဧ ဖ ရိ မ် အ မှ ပုန် ကန် သော နိုင် ငံ ကို အုပ် ချုပ် ၏။
22 သို့ရာတွင်၊ ထာဝရဘုရားသည် ကရုဏာတော်ကို ဘယ်သောအခါမျှ စွန့်ပစ်တော်မမူ၊ သူ၏အမှုတော် တစုံတခုမျှ ပျက်စီးခြင်းသို့မရောက်၊ မိမိရွေးကောက်တော်မူသော သားစဉ်မြေးဆက်တို့ကို မပယ်ရှား၊ ချစ်သောသူ၏ အမျိုးအနွယ်ကို မပယ်ရှား၊ ထို့ကြောင့် ကျန်ကြွင်းသော ယာကုပ်အား ပေးတော်မူ၏။ သူ့အထဲက ဒါဝိဒ်၏ အမြစ်ဖြစ်သတည်း။
23 ထိုသို့ရှောလမုန်သည် ဘိုးဘေးတို့နှင့် ငြိမ်ဝပ်စွာနေ၍၊ ရောဗောင်အမျိုးအနွယ်မှတပါး၊ လူတို့၏မိုက်မဲခြင်းနှင့် ဉာဏ်မရှိသောသူကို စွန့်၍၊ မိမိအကြံအစည်အားဖြင့် လူတို့ကို လွှဲစေတော်မူ၏။ ဣသရေလအမျိုးကို ပြစ်မှားစေသော နေဗတ်၏သား ယေရောဗောင်လည်းရှိ၍၊
24 ပြည် မှ နှင် ထုတ် ခြင်း ခံ ရ သော အ ခါ၊ သူ တို့ ၏ ဒု စ ရိုက် များ သည် အလွန် များပြား လာ ၏။
25 အ ကြောင်း မူ ကား၊ သူတို့ သည် အ ပြစ် ဒဏ် စီ ရင် ခြင်း မ ရှိ မီ တိုင် အောင်၊ ဒု စ ရိုက် အ ပေါင်း ကို ရှာ ကြ ၏။

CHAPTER 48

1 ထိုအခါ ပရောဖက်ဧလိယသည် မီးကဲ့သို့ထ၍၊ စကားတော်သည် မီးခွက်ကဲ့သို့ လောင်၏။
2 ပြင်းစွာသော မွတ်သိပ်ခြင်းဘေးကို သူတို့အပေါ်သို့ ရောက်စေတော်မူသဖြင့်၊
3ထာ ဝ ရ ဘု ရား ၏ နှုတ် က ပတ် တော် အား ဖြင့် ကောင်း ကင် ကို ပိတ် ၍ သုံး ကြိမ် တိုင် တိုင် မီး ကျ စေ တော် မူ ၏။
4 အိုဧလိယ၊ သင်သည် အံ့ဩဘွယ်သောအမှုတို့၌ အဘယ်သို့ ချီးမြှောက်ခံရသနည်း။ အဘယ်သူသည် သင်နှင့်တူသနည်း။
5 အမြင့်ဆုံးသောဘုရား၏ နှုတ်ကပတ်တော်အားဖြင့် လူသေကိုသေခြင်းနှင့် သူ၏ဝိညာဉ်ကို သေခြင်းမှ ထမြောက်စေတော်မူ၏။
6 ရှင်ဘုရင်တို့ကို ဖျက်ဆီးခြင်းငှါရင်း၊
7 သိနာမြို့၌ ထာဝရဘုရား၏ ဆုံးမတော်မူခြင်းကိုရင်း၊

8 လက်စားချေခြင်းငှာ ရှင်ဘုရင်များကို ဘိသိက်ပေး၍ ပရောဖက်
တို့ကို အရာ၌ခန့်ထား၏။
9 မီး ဘွေ နှင့် မီး မြင်း ရထား ၌ လည်း ကောင်း၊
10 ထာ ဝ ရ ဘု ရား ၏ အ မျက် တော် ကို
ပြေ လည် စေ ရန်၊ အ မျက် မ ထွက် မီ၊ ခ မည်း
တော် ၏ စိတ် နှ လုံး ကို သား သ မီး ထံ သို့
လှဲ ပြောင်း စေ ရန်၊ ယာ ကုပ် အ နွယ် များ ကို ပြ
န် လည် တည် ဆောက် စေ ခြင်း ငှာ၊ သူတို့ ခေတ် ၌
ဆုံးမ ခြင်း ခံ ရ သူ ဖြစ် ၏။
11 သင့်ကိုမြင်၍ ချစ်ခြင်းမေတ္တာနှင့် အိပ်ပျော်သော သူတို့သည် မင်္ဂ
လာရှိကြ၏။ ငါတို့သည် ဧကန်အမှန် အသက်ရှင်ကြလိမ့်မည်။
12 ဧလိယသည် လေဘွေနှင့်ဖုံးလွှမ်း၍၊ ဧလိယသည် စိတ်ဝိညာဉ်နှ
င့်ပြည့်လျက်၊ သူအသက်ရှင်စဉ်တွင်၊ မည်သည့်မင်းသား၏မျက်မှော
က်၌မျှ မတုန်လှုပ်၊ အုပ်စိုးခြင်းသို့အဘယ်သူမျှမဆောင်ခဲ့နိုင်။
13 အဘယ်စကားမျှ သူ့ကိုမလွှမ်းဆန်နိုင်။ သေလွန်ပြီးမှ၊ ကိုယ်ခန္ဓာ
သည် ပရောဖက်ပြု၏။
14သူသည် မိမိအသက်တာ၌ အံ့ဘွယ်သောအမှုတို့ကိုပြု၍၊ သေလွန်
သောအခါ၌ အံ့ဩဘွယ်သောအမှုတို့ကို ပြုတော်မူ၏။
15 အကြောင်းမူကား၊ ဤအရာအလုံးစုံတို့ကို လူတို့သည် နောင်တမ
ယူကြ၊ မစွန့်ကြ၊ လုယူဖျက်ဆီး၍ မိမိတို့ပြည်မှ နှုတ်ဆောင်ကာ မြေ
ကြီးတပြင်လုံး အရပ်ရပ်သို့ ကွဲပြားသွားကြသည်တိုင်အောင်၊ လူငယ်
တစ်ဦးနှင့် ဒါဝိဒ်၏အိမ်တော်၌ အုပ်စိုးရှင်တစ်ဦး ကျန်ရှိနေသေးသ
ည်။ :
16 အချို့သောသူတို့သည် ဘုရားသခင်နှစ်သက်တော်မူသောအရာ
ကို ပြု၍၊ အချို့တို့သည် များပြားသော ဒုစရိုက်ကို ပြုကြ၏။
17 ယေဇကိသည် မိမိမြို့ကို ခိုင်ခံ့စေ၍ မြို့အလယ်၌ ရေကိုဆောင်ခဲ့
၍၊ ကျောက်ခက်ကို သံနှင့်တူး၍၊ ရေတွင်းရေကန်ကို လုပ်လေ၏။
18 ထို အ ချိန် ၌ သ နာ ခ ရိပ် သည် ချီ လာ ၍
ရ ဗ္ဗာ ဆိတ် များ ကို စေ လွှတ် ၍ ဇိ အုန် မြို့
တ ဘက် ၌ လက် ကို ချီ ၍ ဂုဏ် ယူ ဝါ ကြွား
နေ ၏။
19ထို အ ခါ စိတ် နှ လုံး လက် တို့ သည် တုန် လှု
ပ် လျက် နေ သော မိန်း မ တို့ ကဲ့ သို့ နာကျင်
ကြ ၏။
20 သို့ရာတွင်၊ သနားခြင်းသဘောရှိသော ထာဝရဘုရားကို ခေါ်၍
လက်တော်ကို ဆန့်သဖြင့်၊ သန့်ရှင်းသောဘုရားသည် ချက်ခြင်းပင်
ကောင်းကင်ဘုံမှ ကြားသိ၍ ဧဆေး၏ သာသနာတော်အားဖြင့် ကယ်
လွှတ်တော်မူ၏။
21 အာရှုရိတပ်ကို လုပ်ကြံ၍ ကောင်းကင်တမန်သည် သူတို့ကို ဖျ
က်ဆီးလေ၏။
22 အကြောင်းမူကား၊ ဗျာဒိတ်ရူပါရုံ၌ ကြီးမြတ်၍ သစ္စာစောင့်သိ
သော ပရောဖက်ဧသော မှာထားသကဲ့သို့၊ ယေဇကိသည် သခင်ဘု
ရားနှစ်သက်တော်မူသောအမှုကို ပြု၍၊ ခမည်းတော်ဒါဝိဒ်၏ ကျင့်စဉ်
အတိုင်း အားကြီး၏။
23ထိုအချိန်၌ နေထွက်၍ ရှင်ဘုရင်၏ အသက်ကို ရှည်စေတော်မူ
၏။
24 နောက်ဆုံးဖြစ်လတ့ံသောအရာကို မြတ်သောဝိညာဉ်တော်အားဖြင့်
မြင်၍၊ ဇိအုန်မြို့၌ ညည်းတွားသောသူတို့ကို နှစ်သိမ့်စေတော်မူ၏။
25အစဉ်အမြဲဖြစ်လတ့ံသောအမှုကိုဎင်း၊ လျှို့ဝှက်သောအရာတို့ကိုဎ
င်း၊

CHAPTER 49

1 ယောရှိကို အောက်မေ့ခြင်း သည် ဆေးဆရာ၏ လက်မှုပညာဖြင့်
ပြုလုပ်ထားသော အမွှေးနံ့သာ ၏ ပေါင်းစပ်မှု နှင့် တူသည်၊ ခံတွင်း
၌ ပျားရည် ကဲ့သို့ ချို သည် ၊
2 လူများပြောင်းလဲခြင်း၌ ကိုယ်ကိုကိုယ် ဖြောင့်မတ်စွာပြု၍ ဒုစရိုက်စ
က်ဆုပ်ရွံရှာဘွယ်သောအမှုတို့ကို ပယ်ရှားတော်မူ၏။
3 မိမိစိတ်နှလုံးကို သခင်ဘုရားထံသို့ ဆောင်သွား၍၊
4 ဒါဝိဒ်၊ ယေဇကိ၊ ယောရှိမှတပါး၊ အမြင့်ဆုံးသော ဘုရား၏တရား
ကို စွန့်သောကြောင့်၊
5 ထို့ကြောင့်၊ သူ သည် သူ တို့ အား သူ တို့ အား တ
န် ခိုး နှင့် ထူး ခြား သော နိုင် ငံ ကို ချီး မြှောက်
တော် မူ ၏။
6 ယေ ရ မိ ပ ရော ဖက် ပြု ချက် အ တိုင်း
ရွေး ချယ် သော မြို့ ကို မီးရှို့ ၍ လမ်း များ ကို လူ ဆိ
တ် ညံ စေ ကြ ၏။
7 အ ကြောင်း မူ ကား၊ ပ ရော ဖက် ဖြစ် ၍ နှုတ် ဆ
က် ရန်၊ ညှဉ်း ဆဲ ၍ ဖျက် ဆီး ခြင်း ငှာ၊ အ မိ ဝ
မ်း ထဲ ၌ သန့် ရှင်း သန့် ရှင်း သော ပ ရော ဖက်
ဖြစ် တော် မူ သော ဒု စ ရိုက် ကို တောင်း ပန် ကြ
၏။ ဆောက်၍ စိုက်ခြင်းငါဎင်း၊
8 ခေရုဗိမ်ရထားပေါ်မှာ ပြတော်မူသော ဘုန်းကြီးသောရူပါရုံကို
ယေဇကျေလမြင်ရ၏။
9 အကြောင်းမူကား၊ မိုးယံရေအောက်၌ ရန်သူတို့ကို ဘော်ပြ၍၊ ဖြော
င့်သော သူတို့ကို ညွှန်ကြားတော်မူ၏။
10 ပရောဖက်တကျိပ်နှစ်ပါးတို့တွင် အောက်မေ့ရာပွဲကို မင်္ဂလာရှိစေ
၍၊ သူတို့အရိုးများကို သူတို့နေရာမှ တဖန် ပွင့်လန်းကြပါစေသော။
အကြောင်းမူကား၊ သူတို့သည် ယာကုပ်ကို နှစ်သိမ့်စေပြီး၊ စိတ်ချ
သောမျှော်လင့်ချက်ဖြင့် ကယ်လွှတ်ခဲ့သည်။
11 ဇောရောဗဗေလကို အဘယ်သို့ ချီးမြှောက်ရမည်နည်း။ လက်ျာ
ဘက်၌ ဆိုင်းဘုတ်ကဲ့သို့ ဖြစ်၍၊
12 ထို အ ခါ ယော ဇေ ဒ ၏ သား ယေ ရှု သ
ည် လည်း၊ ထာ ဝ ရ ဘု ရား အ တွက် သန့် ရှင်း
သော ဗိ မာန် တော် ကို တည် ဆောက် သော အ
ချိန် ၌ လည်း ကောင်း၊
13 ရွေး ချယ် ခံ ရ သူ များ ထဲ တွင် ပြို လဲ
သော မြို့ ရိုး များ ကို ငါ တို့ အ ဖို့ ချီး မြှောက် ကာ
တံ ခါး ကန့် လန့် ကာ များ ကို တည် ဆောက်
ကာ အ ပျက် အစီး အ ရာ များ ကို တစ် ဖန် ပြန်
ထ မြောက် စေ သော နေ မိ ဖြစ် ၏။
14 နောက်ကဲ့သို့ လူကို မြေကြီးပေါ်မှာ ဖန်ဆင်းတော်မမူ။ မြေကြီးမှ
နှုတ်ယူခြင်းကို ခံရသောကြောင့်၊
15 သခင်ဘုရား၏အရိုးများကို ထောက်ထား၍ လူများနေထိုင်ရာ
ယောသပ်ကဲ့သို့ ဖွားမြင်သော လုလင်လည်း မရှိ။

16 Sem နှင့် Seth တို့သည် လူသားများကြားတွင် ကြီးမြတ်သောဂုဏ်အသရေရှိကြပြီး အာဒံသည် ဖန်ဆင်းခြင်းတွင် သက်ရှိအားလုံးထက်သာလွန်သည်။

CHAPTER 50

1 ယဇ်ပုရောဟိတ်မင်း ဩနိ၏သား ရှိမုန်သည်၊ မိမိလက်ထက်၌ အိမ်တော်ကို တဖန်ပြုပြင်၍၊ ဗိမာန်တော်ကို ခိုင်ခံ့စေသော၊
2 အုတ်မြစ်မှ မြင့်၍ ဗိမာန်တော်ပတ်လည်၌ မြို့ရိုးမြင့်သော ခံတပ်ကို တည်လေ၏။
3 သူ တို့ လက်ထက် ၌ ရေ ကို ခံ ရ သော ရေ ကန် သည် ပင်လယ် ကဲ့ သို့ ပတ် လည် ၌ ရှိ ၍ ကြေး ဝါ ပြား များ နှင့် ဖုံး အုပ် ထား ၏။
4 ဗိမာန်တော်ပြိုလဲခြင်း မရှိစေခြင်းငှာ စောင့်ရှောက်၍၊ မြို့ကိုဝိုင်းထား၍ ခိုင်ခံ့စေ၏။
5 သန့် ရှင်း ရာ ဌာ န တော် မှ ထွက် လာ သော အ ခါ လူ များ အ ထဲ တွင် သူ သည် မည် သို့ ဂုဏ် ယူ ရ ပါ သနည်း။
6 သူသည် မိုဃ်းတိမ်အလယ်၌ ကြယ်နီကဲ့သို့ငှင်း၊ လပြည့်နေ့၌ လ ကဲ့သို့ငှင်း ဖြစ်တော်မူ၏။
7 အမြင့်ဆုံးသောဘုရား၏ ဗိမာန်တော်အပေါ်သို့ နေရောင်ခြည်နှင့် တောက်ပသော တိမ်တိုက်များတွင် သက်တံ့ကဲ့သို့၊
8 နွေဦးကာလ၌ နှင်းဆီပန်းကဲ့သို့ငှင်း၊ ရေမြစ်နားမှာ နှင်းပန်းကဲ့သို့ငှင်း၊ နွေကာလ၌ လောဗန်ပင်၏ အကိုင်းအခက်များကဲ့သို့ငှင်း။
9 လင်ပန်း၌ မီးနှင့် နံ့သာပေါင်းကဲ့သို့ငှင်း၊ အဖိုးတန်ကျောက်မြတ် အမျိုးမျိုးဖြင့် ပေါင်းထားသော ရွှေအိုးကဲ့သို့ငှင်း၊
10 အဆင်းလှသော သံလွင်ပင်သည် အသီးအပွင့်ကဲ့သို့ငှင်း၊ မိုဃ်းတိမ်တိုင်အောင်ပေါက်သော ထင်းရှူးပင်ကဲ့သို့ငှင်း။
11 ဂုဏ် တော် ဝတ် လုံ ကို ဝတ် ၍ ဘုန်း အ သ ရေ ပြည့် ဝ သော အ ခါ သန့် ရှင်း ရာ ပလ္လင် သို့ တက် သွား သော အ ခါ သန့် ရှင်း သော အ ဝ တ် ကို အ ရို သေ ပြု စေ တော် မူ ၏။
12 ယဇ်ပုရောဟိတ်လက်မှ အပိုင်းများကို နှုတ်ယူသောအခါ၊ လိဗနုပြည်၌ အာရဇ်ပင်ပျိုကဲ့သို့ ပတ်လည်ဝိုင်းလျက် ယဇ်ပလ္လင်မီးဖိုနားမှာ ရပ်နေ၏။ စွန်ပလွံပင်တို့သည် ဝိုင်းသကဲ့သို့၊
13 ထို သို့ အာ ရုန် ၏ သား သား အ ပေါင်း တို့ သည် ဘုန်း အ သ ရေ နှင့် ထာ ဝ ရ ဘု ရား ၏ အလှူ တော် များ ကို ဣ သ ရေ လ အ ပေါ င်း တို့ ရှေ့ ၌ ရှိ ကြ ၏။
14 အမြင့်ဆုံးသောအနန္တတန်ခိုးရှင်၏ ပူဇော်သက္ကာကို တန်ဆာဆင်ခြင်းငှာ ယဇ်ပလ္လင်၌ အမှုတော်ကို ပြီးစီးစေ၍၊
15 ခွက်ကိုဆန့်၍ စပျစ်သီးအသွေးကို သွန်းလောင်း၍၊ အမြင့်ဆုံးသော ရှင်ဘုရင်အား မွှေးကြိုင်သောအနံ့ကို ယဇ်ပလ္လင်ခြေရင်း၌ သွန်းလောင်းလေ၏။
16 ထိုအခါ အာရုန်၏သားတို့သည် အော်၍၊
17 ထိုအခါ လူအပေါင်းတို့သည် တညီတညွတ်တည်း အလျင်အမြန်ထ၍ အမြင့်ဆုံးသော အနန္တတန်ခိုးရှင် ဘုရားသခင်ကို ကိုးကွယ်ခြင်းငှာ မြေကြီးပေါ်သို့ ပြပ်ဝပ်လျက်၊
18 သီချင်းသည်တို့သည်လည်း အသံအမျိုးမျိုးဖြင့် ချီးမွမ်းသီချင်းဆိုကြကုန်၏။
19 လူ တို့ သည် ထာ ဝ ရ ဘု ရား ၏ ဓမ္မ ပွဲ မ ဆုံး မ တိုင် မီ တိုင် အောင် က ရု ဏာ တော် ရှိ တော် မူ သော အ ရှင်၊ အ မြင့် ဆုံး အ ရှင် ထာ ဝ ရ ဘု ရား ကို ဆု တောင်း ကြ ၏။
20 ထို နောက် သူ သည် ဆင်း သွား ၍ ထာ ဝ ရ ဘု ရား ၏ နှုတ် ခမ်း တော် နှင့် ကောင်း ချီး ပေး ၍ နာမ တော် အား ရွှင် လန်း စေ ခြင်း ငှာ၊ ဣ သ ရေ လ အ မျိုး သား အ ပေါင်း တို့ အ ပေါ် လက် တင် တော် မူ ၏။
21 အမြင့်ဆုံးသောဘုရား၏ ကောင်းကြီးမင်္ဂလာကို ခံရမည်အကြောင်း၊ ဒုတိယအကြိမ်မြောက် ရှိခိုးဦးချခြင်းငှာ၊
22 ယခုမူကား၊ ငါတို့၏အသက်ကို ဝမ်းထဲက ချီးမြှောက်၍၊ ကရုဏာတော်နှင့်အညီ ငါတို့၌ပြုတော်မူသော နေရာတိုင်း၌ အံ့ဘွယ်သောအမှုတို့ကိုသာ ပြုတော်မူသော လူအပေါင်းတို့၏ ဘုရားသခင်ကို ကောင်းကြီးပေးကြလော့။
23 စိတ်နှလုံးရွှင်လန်းခြင်းကို ပေးသနားတော်မူသဖြင့်၊
24 ငါတို့၌ ကရုဏာတော်ကို ခိုင်ခံ့မြဲမြံစေ၍၊
25 ငါ့စိတ်နှလုံးသည် ရွံရှာဘွယ်သော လူမျိုးနှစ်မျိုးရှိ၍၊ တတိယတမျိုးကား၊
26 ရှမာရိတောင်ပေါ်မှာ ထိုင်သော သူတို့၊ ဖိလိတ္တိလူတို့၊
၂၇ ယေရုရှလင်မြို့သား သိရက်၏သားယေရှုသည် စိတ်နှလုံးထဲက ပညာကို သွန်းလောင်းတော်မူသော ဉာဏ်နှင့်ပညာကို ဤစာစောင်၌ ရေးထား၏။
28 ဤအရာတို့၌ ကျင့်သောသူသည် မင်္ဂလာရှိ၏ ။ စိတ်နှလုံးထဲ၌ သွင်းသောသူသည် ပညာရှိလိမ့်မည်။
29 အကြောင်းမူကား၊ သူသည် ထိုသို့ပြုလျှင် ခပ်သိမ်းသောအမှု၌ ခိုင်ခံ့လိမ့်မည်။ အကြောင်းမူကား၊ သခင်ဘုရား၏အလင်းသည် ဘုရားသခင်ကို ဉာဏ်ပညာပေးတော်မူသောသူအား ပို့ဆောင်ပေးတော်မူ၏။ ထာဝရဘုရား၏နာမတော်သည် အစဉ်အမြဲ မင်္ဂလာရှိစေသတည်း။ အာမင်၊ အာမင်။

CHAPTER 51

1 သိရက်၏သားယေရှု၏ဆုတောင်းချက်။ အိုထာဝရဘုရား၊ အရှင်မင်းကြီး၊ အကျွန်ုပ်သည် ကိုယ်တော်ကို ကျေးဇူးတော်ချီးမွမ်း၍၊ အကျွန်ုပ်ကို ကယ်တင်သော အရှင်ဘုရားသခင်၊ ကိုယ်တော်ကို ချီးမွမ်းပါမည်။
2 အကြောင်းမူကား၊ ကိုယ်တော်သည် အကျွန်ုပ်၏ ကွယ်ကာသောသူဖြစ်တော်မူ၏။ အကျွန်ုပ်၏ ကိုယ်ခန္ဓာကို ပျက်စီးခြင်းမှငှင်း၊
3 သူတို့သည် ကရုဏာတော်နှင့် ကြီးမားသော နာမတော်၏ များပြားသည်နှင့်အညီ၊ အကျွန်ုပ်ကို ကိုက်စားရန် အသင့်ရှိသောသူတို့၏ သွားများ၊ အကျွန်ုပ်အသက်ကို ရှာသောသူ၊ များပြားလှသော ဆင်းရဲဒုက္ခတို့မှ ကယ်နှုတ်တော်မူပါ။ ငါ့မှာရှိခဲ့;
4 အရပ်ရပ်တို့၌ မီးညိုခြင်းမှငှင်း၊ ငါမလောင်ကျွမ်းသော မီးအလယ်၌ ငှင်း၊
5ငရဲဝမ်းနက်မှ၊ ညစ်ညူးသောလျှာ၊ မုသာစကားမှ၊

6 မတရားသော လျှာဖြင့် ရှင်ဘုရင်အား အပြစ်တင်သောအားဖြင့်၊ ငါ့
ဝိညာဉ်သည် သေသည်တိုင်အောင် ချဉ်းကပ်၍၊ ငါ့အသက်သည်
အောက်ငရဲသို့ ရောက်လုနီးပြီ။
7 အရပ်ရပ်တို့၌ ငါ့ကိုဝိုင်း၍ ကူသောသူမရှိ။
8 အို ထာ ဝ ရ ဘု ရား၊ ကိုယ် တော် ၏ က ရု
ဏာ တော် ကို လည်း ကောင်း၊ ကျေး ဇူး ပြု သော
သူ တို့ ကို မည် သို့ ကယ် လွှတ် တော် မူ ပြီး ရ
န် သူ များ လက် မှ ကယ် တင် တော် မူ သည်
ကို လည်း ကောင်း အ ကျွန်ုပ် ထင် ပါ ၏။
9 ထိုအခါ ငါသည် ပဋ္ဌနာပြုသော စကားကို မြေကြီးမှ နှုတ်၍ သေခြ
င်းမှ လွတ်စေခြင်းငှါ ဆုတောင်းလေ၏။
10 ငါ ၏ အ ရှင် ၏ ခ မည်း တော် ထာ ဝ ရ
ဘု ရား၊ ငါ သည် ငါ ၏ ဒုက္ခ ရောက် သော အ ခါ၊
မာ န ကြီး သော သူ တို့ ၌ အ ကူ အ ညီ မ
ရှိ သော အ ခါ ၌ ငါ့ ကို စွန့် တော် မ မူ ပါ နှ
င့်။
11 နာမတော်ကို အစဉ်ချီးမွမ်း၍ ကျေးဇူးတော်ကို ချီးမွမ်းလျက် သီ
ချင်းဆိုပါမည်။ ထို့ကြောင့် ကျွန်ုပ်၏ဆုတောင်းသံကို ကြားလိုက်ရသ
ည်။
12 အကြောင်းမူကား၊ ကိုယ်တော်သည် အကျွန်ုပ်ကို ပျက်စီးခြင်းမှ
ကယ်တင်၍၊ ဆိုးယုတ်သောကာလမှ ကယ်နှုတ်တော်မူသောကြောင့်၊
အကျွန်ုပ်သည် ကျေးဇူးတော်ကို ချီးမွမ်း၍ ကိုယ်တော်ကို ချီးမွမ်းလျ
က်၊ သူတို့အမည်ကို ကောင်းကြီးပေးပါမည်။
13 ငါသည် ငယ်စဉ်အခါ၊ သို့မဟုတ် တိုင်းတစ်ပါးသို့ သွားဖူးသော
အခါ၌ ဉာဏ်ပညာကို ပွင့်ပွင့်လင်းလင်း တောင်းလျှောက်၏။
14 ဗိမာန် တော် ရှေ့ မှာ သူ့ အ ဖို့ ဆုတောင်း ပြီး ဆုံး
တိုင် အောင် ရှာ မယ်။
15 အပွင့်မှ စပျစ်သီးမှည့်သည်တိုင်အောင် ငါ့စိတ်နှလုံးသည် ရွှင်လ
န်းလျက်၊ ငါ့ခြေသည် မှန်သောလမ်းသို့ရောက်၍၊ ငယ်သောအရွယ်မှ
စ၍ သူ့ကိုရှာ၏။
16 ငါသည် နားကို အနည်းငယ်ငုံ၍ လက်ခံသဖြင့် များစွာသော ပ
ညာကို ရ၏။
17ထို ကြောင့် ငါ သည် အ ကျိုး အမြတ် ရှိ သည် ဖြ
စ်၍ ငါ့ ကို ဉာဏ် ပ ညာ ပေး တော် မူ သော
သူ အား ဘုန်း ကြီး စေ မည်။
18 အကြောင်းမူကား၊ ငါသည် သူ့နောက်၌ ပြုလိုသောအကြံရှိ၍၊
ကောင်းသောအကျင့်ကို စိတ်ထက်သန်စွာ လိုက်၏။ ငါသည် အရှ
က်ကွဲခြင်းသို့ မရောက်ရ။
19 ငါ့ဝိညာဉ်သည် သူနှင့် လုံးထွေး၍၊ ငါပြုသောအမှု၌ ငါသည် တိ
ကျသည်ဖြစ်၍၊ အထက်ကောင်းကင်သို့ ငါ့လက်ကို ဆန့်၍ သူ၌မသိ
ဘဲလျက် ငိုကြွေးမြည်တမ်း၏။
20 ငါသည် သူ၏ဝိညာဉ်ကို ရည်ညွှန်း၍ သန့်ရှင်းသောအားဖြင့် သူ့
ကိုတွေ့ပြီ။
21သူမကိုရှာခြင်း၌ ငါ့စိတ်ပူပန်ခြင်းရှိ၍၊ ကောင်းသောဥစ္စာကို ငါရပြီ။
22 ထာဝရဘုရားသည် ငါ့အကျိုးအတွက် လျှာကို ပေးတော်မူသဖြင့်၊
23 ပညာမရှိသော သင်တို့သည် ငါ့ထံသို့ချဉ်းကပ်၍ သင်ယူရာအိမ်
၌နေကြလော့။
24 အဘယ်ကြောင့်နည်းဟူမူကား၊ သင်တို့စိတ်ဝိညာဉ်သည် အလွန်
ရေငတ်သဖြင့်၊
25 ငါ သည် ပ စပ် ကို ဖွင့် ၍ ငွေ မ ပေး ဘဲ သ
င် တို့ အ တွက် ဝယ် ပါ လော့။
26 သင်၏လည်ပင်းကို ထမ်းဘိုးအောက်၌ချထား၍၊ သင်၏ဝိညာဉ်
သည် ဆုံးမခြင်းကို ခံရပါစေသော။ သူသည် ရှာရခက်၏။
27 ငါ၌ ပင်ပန်း၍ များစွာ ချမ်းသာခြင်းကို ခံရသော ငါ၌ မည်ကဲ့သို့
ရှိသည်ကို သင်တို့ မျက်စိဖြင့် ကြည့်ရှုကြလော့။
28 ငွေအမြောက်အမြားဖြင့် သင်ယူပြီး ရွှေများစွာကို ရယူလိုက်ပါ။
29 ကရုဏာတော်၌ ဝမ်းမြောက်၍၊ ချီးမွမ်းခြင်း၌ ရှက်ကြောက်ခြင်းမ
ရှိဘဲ၊
30 ကိုယ် တော် ၏ အ မှု ကို အ ကြိမ် ဖန် တီး
လော့။ အ ချိန် ၌ သင် တို့ အား ဆု ပေး တော်
မူ လိမ့် မည်။

Book of Baruch

ဗာရုတ်ကျမ်း

အခန်း ၁

1 ဤကား၊ ခေလကိ၊ အာဇိ၏သား၊ မာယ၏သား၊ မာယ၏သား၊ မာယ၏သား၊ နေရိ၏သား ဗာရုတ်၊ ခေလိယ၏သား၊ အာဇိ၏သား၊ ဗာရုတ်၌ရေးထားသော ကျမ်းစာဟူမူကား၊
2 ပဥ္စမနှစ်၊ ခုနစ်ရက်မြောက်သောနေ့၌၊ ခါလဒဲလူတို့သည် ယေရုရှလင်မြို့ကို သိမ်းယူ၍ မီးရှို့သောအချိန်၊
3 ထိုအခါ ဗာရုတ်သည် ယုဒရှင်ဘုရင်ယောခိမ်သား ယေခေါနိနှင့် ဤကျမ်းစကားကို ကြားနာခြင်းငှါ လာသမျှသော သူအပေါင်းတို့အား ကြားနာသောအခါ၊
4 မှူးမတ်၊ ရှင်ဘုရင်၏သားတော်၊ အသက်ကြီးသူများ၊ လူအပေါင်းတို့၏ ကြားနာခြင်း၌၊ အနိမ့်ဆုံးမှ အမြင့်ဆုံးတိုင်အောင်၊ ဗုဒမြစ်နားမှာ ဗာဗုလုန်မြို့၌နေသောသူအပေါင်းတို့ကိုပင်၊
5 ထိုအခါ သူတို့သည် ငိုကြွေးလျက်၊ အစာရှောင်၍ ထာဝရဘုရားရှေ့တော်၌ ဆုတောင်းကြ၏။
6လူတိုင်း၏ အစွမ်းအစအတိုင်း ငွေစုတတ်ကြ၏။
7 ယဇ်ပုရောဟိတ်မင်းယောခိမ်၊ ခေလကိသား၊ ခေလကိသား၊ ယဇ်ပုရောဟိတ်များ၊ ယေရုရှလင်မြို့၌ သူနှင့်အတူတွေ့သော လူအပေါင်းတို့အား၊
8 ဗိမာန်တော်မှသယ်ဆောင်သွားသော ဗိမာန်တော်၏အသုံးအဆောင်များကိုခံရသောအခါ၊ ယုဒပြည်သို့ပြန်သွားမည့်အခါ၊ ယုဒလဆယ်ရက်မြောက်နေ့ ရှိဗန်၊ ဇေဒကိမင်း၏ငွေအိုး၊ ယာဒမင်းကြီးယောရှိ၏သား၊
9 ထိုနောက်၊ ဗာဗုလုန်ရှင်ဘုရင် နာဗုခဒ်နေဇာသည် ယေခေါနိ၊ မင်းညီမင်းသား၊ သုံ့ပန်းများ၊ စစ်သူကြီးများ၊ ပြည်သူပြည်သားတို့ကို ယေရုရှလင်မြို့မှ သိမ်းသွား၍ ဗာဗုလုန်မြို့သို့ ဆောင်သွားလေ၏။
10 သူတို့ကလည်း၊ မီးရှို့ရာယဇ်၊ အပြစ်ဖြေရာယဇ်၊ နံ့သာပေါင်းကိုဝယ်၍၊ မန္နကို ပြင်ဆင်၍၊ ငါတို့ဘုရားသခင် ထာဝရဘုရား၏ ယဇ်ပလ္လင်ပေါ်မှာ ပူဇော်စေခြင်းငှါ၊
11 ဗာဗုလုန်ဘုရင်နဗုခဒ်နေသာရ၏အသက်နှင့် သားတော်ဗလသသာ၏အသက်အဖို့၊ သူတို့၏အသက်သည်ကောင်းကင်နေ့ကဲ့သို့မြေကြီးပေါ်၌တည်ရှိစေခြင်းငှာ ဆုတောင်းလော့။
12 ထာဝရဘုရားသည်ငါတို့အားခွန်အားပေးတော်မူ၍ မျက်စိလင်းစေတော်မူသောအခါ၊ ဗာဗုလုန်ဘုရင်နဗုခဒ်နိုဆော၏အရိပ်နှင့်သူ၏သားဗလသာသာ၏အရိပ်အောက်တွင်ကျွန်တော်တို့သည်ရက်အကြာကြီးအစေခံကြလိမ့်မည်။ .
13 ငါတို့၏ဘုရားသခင် ထာဝရဘုရားကို ငါတို့သည် ပြစ်မှားသောကြောင့်၊ ယနေ့တိုင်အောင် ထာဝရဘုရား၏ အမျက်တော်နှင့် အမျက်တော်သည် ငါတို့နှင့် မလွှဲမရှောင်သာ။
14 ထိုအခါ၊ ပွဲတော်နေ့တို့၌၊ သခင်ဘုရား၏အိမ်တော်၌ဝန်ခံခြင်းခံရရန်၊ သင်တို့ထံသို့ငါပို့လိုက်သော ဤကျမ်းကိုဖတ်ရမည်။
15 သင်တို့ကလည်း၊ ငါတို့၏ဘုရားသခင် ထာဝရဘုရားသည် ဖြောင့်မတ်ခြင်းတရားနှင့် စပ်ဆိုင်သော်လည်း၊ ယနေ့အချိန်၌ ယုဒလူတို့နှင့် ယေရုရှလင်မြို့သားတို့၌ တွေ့ကြုံရသော ကြောင့်၊
16 ငါတို့၏ရှင်ဘုရင်၊ ငါတို့မင်းများ၊ ယဇ်ပုရောဟိတ်များ၊ ပရောဖက်များ၊ ဘိုးဘေးများတို့အား၊
17 အကြောင်းမူကား၊ ငါတို့သည် ထာဝရဘုရားရှေ့တော်၌ ဒုစရိုက်ကိုပြုပြီ။
18 ငါတို့ဘုရားသခင် ထာဝရဘုရား၏ အမိန့်တော်ကို နားမထောင်ဘဲ၊
19 ငါတို့ဘိုးဘေးများကို အဲဂုတ္တုပြည်မှ ထာဝရဘုရား နှုတ်ဆောင်သောနေ့မှစ၍ ယနေ့တိုင်အောင်၊ ငါတို့သည် ငါတို့၏ဘုရားသခင် ထာဝရဘုရားကို မနာခံဘဲ၊ စကားသံကို မကြားရဘဲ ပေါ့ဆလျက်နေကြ၏။
20 သို့ဖြစ်၍၊ ငါတို့ဘိုးဘေးများကို အဲဂုတ္တုပြည်မှ နှုတ်ဆောင်သောအချိန်၌၊ နို့နှင့်ပျားရည်စီးသောပြည်ကို ငါတို့အား ပေးစေခြင်းငှါ၊ ငါတို့ဘိုးဘေးများကို အဲဂုတ္တုပြည်မှ နှုတ်ဆောင်သောအချိန်၌၊ ထာဝရဘုရားသည် မိမိကျွန်မောရှေအားဖြင့် ခန့်ထားတော်မူသော ကျိန်ခြင်းတရားတို့သည် ငါတို့၌ မှီဝဲ၍၊ ဒီနေ့တွေ့ရမှာပါ။
21 သို့သော်၊ ငါတို့၏ဘုရားသခင်ထာဝရဘုရား၏စကားတော်ကို ကျွန်တော်တို့ ထံသို့စေလွှတ်တော်မူသော ပရောဖက်အပေါင်းတို့၏နှုတ်ကပတ်တော်ကို နားမထောင်ကြ။
22သို့ရာတွင်လူတိုင်းသည် ကိုယ်တော်၏ဆိုးညစ်သောစိတ်နှလုံးတို့ကို လိုက်၍ တခြားဘုရားတို့ကိုဝတ်ပြုရန်၊ ငါတို့၏ဘုရားသခင်ထာဝရဘုရားရှေ့တော်၌ ဒုစရိုက်ကိုပြုကြ၏။

အခန်း ၂

1 သို့ဖြစ်၍၊ ထာဝရဘုရားသည် ငါတို့တဘက်၌ စီရင်တော်မူသော နှုတ်ကပတ်တော်ကို ကောင်းစွာ စီရင်တော်မူပြီ၊
2 မောရှေ၏ပညတ္တိကျမ်းစာ၌ ရေးထား သည်အတိုင်း၊ ယေရုရှလင်မြို့၌ ဖြစ်သောအခါ၊ မိုဃ်းကောင်းကင်အောက်၌ မဖြစ်စဖူးကဲ့သို့ ကြီးစွာသောဘေးဒဏ်ကို ငါတို့အပေါ်သို့ ရောက်စေခြင်းငှာ၊
3 ယောကျ်ားသည် မိမိသား၏အသားကိုငင်း၊ မိမိသမီး၏အသားကိုငင်း စားစေခြင်းငှာ၊
4 ထိုမှတပါး၊ သခင်ဘုရားသည် သူတို့ကို အရပ်ရပ်သို့ ကွဲပြားစေတော်မူသော အရပ်ရပ်၌ရှိသော လူအပေါင်းတို့တွင် ကဲ့ရဲ့ခြင်းနှင့် သုတ်သင်ပယ်ရှင်းခြင်းငှါ၊ ငါတို့ပတ်လည်၌ရှိသော တိုင်းနိုင်ငံအပေါင်းတို့ကို လက်အောက်ခံစေခြင်းငှါ၊ သူတို့ကို အပ်တော်မူပြီ။
5 ငါတို့သည် ငါတို့၏ဘုရားသခင် ထာဝရဘုရားကို ပြစ်မှား၍၊ စကားတော်ကို နားမထောင်သောကြောင့်၊ ငါတို့သည် နှိမ့်ချခြင်းသို့ မရောက်ဘဲ ချီးမြှောက်ခြင်းသို့ ရောက်ကြ၏။
6 ငါတို့၏ဘုရားသခင် ထာဝရဘုရားသည် ဖြောင့်မတ်ခြင်းတရားနှင့်စပ်ဆိုင်သော်လည်း၊ ယနေ့ထင်ရှားသည်အတိုင်း၊ ငါတို့နှင့် ငါတို့ဘိုးဘေးတို့၌ အရှက်ကွဲကြ၏။
7ထာဝရဘုရားမိန့်တော်မူသောဤကပ်ဘေးအပေါင်းတို့သည် ငါတို့အပေါ်သို့ ရောက်လေပြီ။
8 သို့ရာတွင်ငါတို့သည် ဆိုးညစ်သောစိတ်နှလုံးတို့မှလွှဲပြောင်းစေခြင်းငှာ၊ ထာဝရဘုရားရှေ့တော်၌မဆုတောင်းကြ။
9 သို့ဖြစ်၍၊ ထာဝရဘုရားသည် ငါတို့၌ ဒုစရိုက်ကို စောင့်၍၊ ထာဝရဘုရားသည် ငါတို့အပေါ်သို့ ဆောင်ခဲ့တော်မူပြီ။ အကြောင်းမူကား၊ ထာဝရဘုရားသည် ငါတို့၌မှာထားတော်မူသမျှသော အမှုတို့၌ ဖြောင့်မတ်တော်မူ၏။
10 သို့ရာတွင်ထာဝရဘုရား၏ပညတ်တော်တို့၌ငါတို့ရှေ့မှာထားတော်မူသော သူ၏စကားကိုနားမထောင်ကြ။
11 ယခုမူကား၊ အိုဣသရေလအမျိုး၏ ဘုရားသခင် ထာဝရဘုရား၊ ကိုယ်တော်၏လူတို့ကို အဲဂုတ္တုပြည်မှ တန်ခိုးကြီးသော လက်ရုံးတော်၊ လက်ရုံးတော်၊ နိမိတ်လက္ခဏာများ၊ အံ့ဘွယ်သောအမှုများ၊ ကြီးစွာသောတန်ခိုးဖြင့်၊ ကိုယ်တော်၏အမည်ကို ရရှိစေတော်မူသော၊ ယနေ့ပေါ်လာသည့်အတိုင်း

12 အိုအကျွန်ုပ်တို့၏ ဘုရားသခင်ထာဝရဘုရား၊ အကျွန်ုပ်တို့သည်
ပြစ်မှားပါပြီ၊ မတရားသောအမှုကို ပြု၍၊ ကိုယ်တော်၏ စီရင်ထုံးဖွဲ့မှု
အလုံးစုံတို့ကို မတရားစွာ ပြုမိပါပြီ။
13 အမျက်တော်သည် အကျွန်ုပ်တို့ကို လွှဲတော်မူပါ။ ကိုယ်တော်သည်
အကျွန်ုပ်တို့ကို ကွဲပြားစေတော်မူသော တပါးအမျိုးသားတို့တွင်
အနည်းငယ်သာ ကျန်ကြွင်းပါ၏။
14 အို ထာဝရဘုရား၊ အကျွန်ုပ်တို့၏ပတ္ထနာနှင့် အသနားခံချက်များကိုနား
ထောင်တော်မူပါ။ ကိုယ်တော်အတွက်ကျွန်တော်တို့ကို ကယ်လွှတ်တော်မူပါ။
အကျွန်ုပ်တို့ကို လမ်းလွဲသွားသောသူတို့မျက်မှောက်၌ မျက်နှာသာရပါစေ။
15 ကိုယ်တော်သည် အကျွန်ုပ်တို့၏ဘုရားသခင်
ထာဝရဘုရားဖြစ်တော်မူကြောင်းကို မြေကြီးတပြင်လုံး သိစေခြင်းငှာ၊
ဣသရေလနှင့် သူ၏သားမြေးတို့သည် ကိုယ်တော်၏နာမဖြင့်
သမုတ်သောကြောင့်၊
16 အို ထာဝရဘုရား၊ ကိုယ်တော်၏သန့်ရှင်းရာအိမ်တော်မှဆင်းလာ၍ အ
ကျွန်ုပ်တို့ကိုကြည့်ရှုတော်မူပါ။ အိုထာဝရဘုရား၊ အကျွန်ုပ်တို့ကိုနားထောင်
တော်မူပါစေ။
17 သင်၏မျက်စိကိုဖွင့်၍ ကြည့်ရှုလော့။ အကြောင်းမူကား၊
သင်္ချိုင်းတွင်း၌ရှိသော သေလွန်သောသူတို့သည် မိမိတို့ကိုယ်ခန္ဓာမှ နှုတ်ယူ၍
သခင်ဘုရားအား ချီးမွမ်းခြင်း၊ ဖြောင့်မတ်ခြင်းတရားကို မပေးကြ။
18 အလွန်ပြုစုသောစိတ်၊ ငုံ၍ အားလျော့သောစိတ်၊ ပျက်သောမျက်စိနှင့်
ဆာလောင်သောဝိညာဉ်သည် ကိုယ်တော်အား ချီးမွမ်းခြင်းနှင့်
ဖြောင့်မတ်ခြင်းတရားကို ပေးသနားတော်မူလိမ့်မည်။
19 သို့ဖြစ်၍၊ အိုအကျွန်ုပ်တို့၏ ဘုရားသခင်ထာဝရဘုရား၊ အကျွန်ုပ်တို့သည်
ဘိုးဘေးများနှင့် ရှင်ဘုရင်တို့၏ ဖြောင့်မတ်ခြင်းအတွက်ကြောင့်၊
အကျွန်ုပ်တို့သည် ရှေ့တော်၌ နှိမ့်ချစွာ အသနားခံခြင်း မပြုကြပါ။
20 အကြောင်းမူကား၊ ကိုယ်တော်၏ကျွန်ပရောဖက်တို့
မိန့်တော်မူသည်အတိုင်း၊ ကိုယ်တော်သည် အကျွန်ုပ်တို့အပေါ်သို့
အမျက်ဒေါသအမျက်ကို လွှတ်တော်မူပြီ။
21 ထာဝရဘုရားမိန့်တော်မူသည်ကား၊ ဗာဗုလုန်ရှင်ဘုရင်၏အစေခံခြင်းငှာ ပ
ခုံးကိုငုံ၍ ဘိုးဘေးတို့အား ငါပေးသောပြည်၌ သင်တို့သည်နေရကြလိမ့်မည်။
22 ဗာဗုလုန်ဘုရင်၏အစေခံခြင်းငှာ ထာဝရဘုရား၏အသံကိုနားမထောင်
လျှင်၊
23 ယုဒပြည်၊ ယေရုရှလင်မြို့ပြင်မှ၊ ရွှင်လန်းသောအသံ၊ ရွှင်လန်းသောအသံ၊
မင်္ဂလာဆောင်သတို့သား၏အသံ၊ သတို့သမီး၏အသံကို ငါချုပ်ငြိမ်းစေ၍၊
တပြည်လုံး လူဆိတ်ညံလျက်၊ မြို့သား။
24 သို့ရာတွင်၊ ငါတို့သည် ဗာဗုလုန်ရှင်ဘုရင်ကို အစေခံခြင်းငှာ၊
ကိုယ်တော်၏အသံကို နားမထောင်ဘဲ၊ ထို့ကြောင့်၊
ကိုယ်တော်၏ကျွန်ပရောဖက်တို့ ဟောပြောသော စကားဟူမူကား၊
ငါတို့ရှင်ဘုရင်၏ အရိုးများ၊ ဘိုးဘေးများ၏အရိုးများ ဖြစ်ကြစေရန်၊
သူတို့နေရာမှ နှင်ထုတ်ခြင်းခံရမည်။
25 ထိုမှတပါး၊ သူတို့သည် နေ့၏အပူနှင့် ည၏နှင်းခဲထဲသို့ နှင်ထုတ်ခံရပြီး
ငတ်မွတ်ခေါင်းပါးမှု၊ ထားဘေး၊ ကာလနာဘေးဖြင့်
ကြီးစွာသောဆင်းရဲဒုက္ခဖြင့် သေဆုံးသွားကြသည်။
26ဣသရေလအမျိုးနှင့် ယုဒအမျိုး၏ ဒုစရိုက်ကြောင့် ယနေ့မြင်ရသကဲ့သို့၊
သင်၏နာမဖြင့် သမုတ်သောအိမ်တော်ကို ဖျက်ဆီးတော်မူပြီ။
27 အိုအကျွန်ုပ်တို့၏ ဘုရားသခင်ထာဝရဘုရား၊ ကိုယ်တော်သည်
ကျေးဇူးတော်နှင့် ပြည့်စုံတော်မူသော မဟာကရုဏာတော်နှင့်အညီ၊
28 ကိုယ်တော်၏ကျွန်မောရှေအားဖြင့် ပညတ်တရားကို
ဣသရေလအမျိုးသားတို့ရှေ့မှာ ရေးထားစေသောနေ့၌
မိန့်တော်မူသည်အတိုင်း၊
29 ငါ့စကားကိုသင်တို့သည်နားမထောင်လျှင်၊ အကယ်စင်စစ် ဤကြီးစွာသော
အလုံးအရင်းကို ငါကွဲလွင့်စေမည့်အမျိုးအမျိုးတို့တွင် အနည်းငယ်ဖြစ်သွား
လိမ့်မည်။
30 အကြောင်းမူကား၊ သူတို့သည် လည်ပင်း တောင့်တင်းသော
အမျိုးဖြစ်သောကြောင့်၊ ငါ့စကားကို နားမထောင်ကြောင်း ငါသိ၏။
သိမ်းသွားခြင်းကို ခံရသောပြည်၌မူကား၊
31 ငါသည် သူတို့၏ဘုရားသခင် ထာဝရဘုရားဖြစ်ကြောင်းကို
သိရကြလိမ့်မည်။ အကြောင်းမူကား၊ သူတို့ကြားရသော စိတ်နှလုံးနှင့် နားကို
ငါပေးမည်။
32 သိမ်းသွားခြင်းကိုခံရသောပြည်၌ ငါ့ကိုချီးမွမ်း၍၊ ငါ့နာမကို
ဆင်ခြင်ကြလိမ့်မည်။
33 လည်ပင်းတောင့်တင်းခြင်းမှငင်း၊ မတရားသောအမှုတို့မှငင်း
ပြန်လာကြလော့။ အကြောင်းမူကား၊ ထာဝရဘုရားရှေ့တော်၌ ပြစ်မှားသော
ဘိုးဘေးတို့၏လမ်းကို အောက်မေ့ကြလိမ့်မည်။
34 သူတို့ဘိုးဘေး အာဗြဟံ၊ ဣဇာက်၊ ယာကုပ်တို့အား
ကျိန်ဆိုထားသောပြည်သို့ သူတို့အား တဖန်ငါဆောင်ခဲ့၍၊ သူတို့သည်
ထိုပြည်၏ အရှင်သခင်ဖြစ်ကြလိမ့်မည်။ ငါသည် တိုးပွားစေသဖြင့်၊
သူတို့သည် မလျော့ရစေနှင့်။
35 သူတို့၏ဘုရားသခင်ဖြစ်စေခြင်းငှာ ငါသည်ထာဝရပဋိညာဉ်ပြု၍၊ သူတို့
သည် ငါ၏လူဖြစ်ကြလိမ့်မည်။ ငါပေးအပ်သောပြည်မှ ငါ၏လူဣသရေလလူ
တို့ကို နောက်တစ်ဖန်မနှင်ထုတ်တော့။

အခန်း ၃

1 အို အနန္တတန်ခိုးရှင် ထာဝရဘုရား၊ ဣသရေလအမျိုး၏ ဘုရားသခင်၊
နှိမ့်ချသောစိတ်ဝိညာဉ်သည် ကိုယ်တော်ကို အော်ဟစ်ပါ၏။
2 အိုထာဝရဘုရား၊ နားထောင်၍ သနားတော်မူပါ။ အကျွန်ုပ်တို့သည်
ရှေ့တော်၌ ပြစ်မှားမိသောကြောင့် သနားတော်မူပါ။
3 အကြောင်းမူကား၊ ကိုယ်တော်သည် အစဉ်အမြဲတည်၍၊ အကျွန်ုပ်တို့သည်
ရှင်းရှင်းသေရပါ၏။
4 အိုဣသရေလအမျိုး၏ ဘုရားသခင်၊ အနန္တတန်ခိုးရှင်၊
အိုဣသရေလအမျိုး၏ ဘုရားသခင်၊ ကိုယ်တော်ရှေ၌ ပြစ်မှားမိသော
သူတို့၏ဘုရားသခင်၏ စကားတော်ကို နားမထောင်ဘဲ
သေလွန်သောဣသရေလအမျိုးသားတို့၏ ပဌနာစကားကို ယခု
နားထောင်တော်မူပါ။ .
5 ငါတို့ဘိုးဘေးများ၏ ဒုစရိုက်များကို အောက်မေ့တော်မမူပါနှင့်။ ယခုအချိန်၌
ကိုယ်တော်၏ တန်ခိုးနှင့် နာမတော်ကို ဆင်ခြင်ကြလော့။
6 အကြောင်းမူကား၊ ကိုယ်တော်သည် အကျွန်ုပ်တို့၏ ဘုရားသခင်
ထာဝရဘုရားဖြစ်တော်မူ၍၊ အိုထာဝရဘုရား၊ ကိုယ်တော်သည်
အကျွန်ုပ်တို့ကို ချီးမွမ်းပါမည်။
7 ထိုအကြောင်းကြောင့်၊ ငါတို့သည် နာမတော်ကို ပဌနာပြု၍
သိမ်းသွားခြင်းကို ခံရသောကာလ၌ ကိုယ်တော်ကို ချီးမွမ်းခြင်းငှါ
ကြောက်ရွံ့သော စိတ်နှလုံး၌ ထားတော်မူပြီ။ အကြောင်းမူကား၊ ရှေ့တော်၌
ပြစ်မှားမိသော ငါတို့ဘိုးဘေးများ၏ ဒုစရိုက်အားလုံးကို အောက်မေ့ရန်
ငါတို့သည် ခေါ်တော်မူပြီ။

8 ရှုလော့၊ ငါတို့ဘုရားသခင် ထာဝရဘုရားထံတော်မှ ထွက်ခွာသွားသော
ငါတို့၏ ဘိုးဘေးများ၏ အပြစ်ရှိသမျှတို့အရ၊ ကဲ့ရဲ့ခြင်း၊ ကျိန်စာတိုက်ခြင်း၊
ပေးဆပ်ခြင်းခံရခြင်းအတွက်၊ ကိုယ်တော်သည် အကျွန်ုပ်တို့ကို အရပ်ရပ်သို့
ကွဲပြားစေ၍ သိမ်းသွားခြင်းကို ခံလျက်၊ ယနေ့တိုင်အောင် အကျွန်ုပ်တို့သည်
သိမ်းသွားခြင်းကို ခံရကြသေး၏။
9 အသက်နှင့်ဆိုင်သောပညတ်တို့ကိုဣသရေလ၊ နားထောင်လော့။ ပညာကို
နားထောင်လော့။
10 သင်သည် လူသေတို့နှင့်အတူ ညစ်ညူးစေသော တပါးအမျိုး၌
အသက်ကြီး၍ ရန်သူပြည်၌ နေရသော ဣသရေလ၊
11 သင်္ချိုင်းတွင်းသို့ဆင်းသွားသော သူတို့နှင့်အတူ သင်ရေတွက်ခြင်းကို
ခံရမည်လော။
12 ပညာစမ်းရေတွင်းကို စွန့်တော်မူပြီ။
13အကြောင်းမူကား၊ သင်သည်ဘုရားသခင်၏လမ်းတော်၌လျှောက်လှမ်း
လျှင်၊ ငြိမ်သက်စွာအစဉ်အမြဲနေရမည်။
14 ပညာသည် အဘယ်မှာရှိသနည်း၊ ခွန်အားနှင့် အဘယ်မှာရှိသနည်း၊
အဘယ်မှာရှိသနည်း၊ အသက်၊ မျက်စိအလင်းနှင့် ငြိမ်သက်ခြင်းသည်
အဘယ်မှာရှိသနည်းဟု သိစေခြင်းငှာ၊
15 သူ့နေရာကို အဘယ်သူသိသနည်း။ အဘယ်သူသည် သူ၏ဘဏ္ဍာထဲသို့
ဝင်သနည်း။
16 တပါးအမျိုးသားမင်းတို့သည် အဘယ်မှာရှိကြသနည်း။
17 မိုဃ်းကောင်းကင်ငှက်တို့၌ ပျော်မွေ့လျက်၊ လူတို့သည် ကိုးစား၍
အဆုံးမရှိသော ရွှေငွေကို သိုထားသောသူတို့သည်၊
18 အကြောင်းမူကား၊ အလွန်သတိထား၍ ကောင်းသောအကျင့်ကို
ကျင့်သောသူတို့၊
19 သူတို့သည် ပျောက်ကွယ်သွားပြီး သင်္ချိုင်းတွင်းသို့ဆင်းသွားကြပြီး သူတို့၏
အမှု၌တက်လာကြ၏။
20 လူပျိုတို့သည် အလင်းကိုမြင်၍ မြေကြီးပေါ်မှာ နေကြသော်လည်း
ပညာလမ်းကို မသိကြ။
21 လမ်းခရီးတို့ကို နားမလည်၊ မဆုပ်ကိုင်ထား။ သားသမီးတို့သည် ထိုလမ်းနှင့်
ဝေးကြ၏။
22 ခါနာန်၌ မကြားစဖူး၊
23 မြေကြီးပေါ်မှာ ပညာကို ရှာသော အာဂရီနီ၊ မေရန်၊ တေမန် ကုန်သည်များ၊
ဒဏ္ဍာရီများ ရေးသားသူများ၊ ပညာလမ်းကို မသိကြ။ သူ၏လမ်းကို
မအောက်မေ့ကြ။
24 အိုဣသရေလအမျိုး၊ ဘုရားသခင်၏အိမ်တော်သည်
အဘယ်မျှလောက်ကြီးသနည်း။ သူပိုင်တဲ့ နေရာက ဘယ်လောက်ကြီးလဲ။
25 ကြီးမြတ်၍ အဆုံးမရှိ၊ မြင့်မားပြီး တိုင်းတာ၍မရနိုင်ပါ။
26 ရှေးဦးစွာမှစ၍ အရပ်မြင့်၍ ကြီးမြတ်သော ဘီလူးကြီးတို့သည်၊ စစ်မှု၌
ကျွမ်းကျင်ကြကုန်၏။
27 ထိုသူတို့သည် ထာဝရဘုရား ရွေးကောက်တော်မမူ၊ ပညာလမ်းကို
ပေးတော်မမူ။
28 ပညာမရှိသောကြောင့် ပျက်စီးခြင်းသို့ ရောက်၍၊ ကိုယ်မိုက်မဲခြင်း အားဖြင့်
ပျက်စီးခြင်းသို့ ရောက်ကြ၏။
29 အဘယ်သူသည် ကောင်းကင်သို့တက်၍ မိုဃ်းတိမ်မှ
ဆင်းသက်တော်မူသနည်း။
30 အဘယ်သူသည် ပင်လယ်ကိုကူး၍ သူ့ကိုတွေ့၍၊ ရွှေစင်ကို
ယူဆောင်လာမည်နည်း။
31 မိမိသွားရာလမ်းကို အဘယ်သူမျှမသိ၊ မိမိသွားရာလမ်းကို မစဉ်းစားတတ်။
32 ခပ်သိမ်းသောအရာတို့ကို သိသောသူမူကား၊ သူ့ကိုသိ၍၊
ဉာဏ်တော်နှင့်တွေ့၍၊ မြေကြီးကို အစဉ်အမြဲပြင်ဆင်တော်မူသောသူသည်
ခြေလေးချောင်းနှင့် ပြည့်လေ၏။
33 အလင်းကိုလွှတ်၍သွားသောသူသည် တဖန်ခေါ်သဖြင့် ကြောက်လန့်၍
နားထောင်၏။
34 နာရီ၌ ကြယ်တို့သည် ထွန်းလင်း၍ ရွှင်လန်းလျက်၊ ခေါ်တော်မူသောအခါ၊
ရွှင်လန်းသောစိတ်နှင့် ဖန်ဆင်းတော်မူသောအရှင်အား အလင်းပြကြ၏။
35 ဤသူသည်ငါတို့၏ဘုရားဖြစ်တော်မူ၍ သူနှင့်ယှဉ်၍အဘယ်သူမျှမရှိရ။
36 ပညာအတတ်အစုံကိုရှာတော်မူပြီးလျှင် ကျွန်တော်ယာကုပ်နှင့်ချစ်သောဣ
သရေလတို့အား ပေးတော်မူ၏။
37 ထိုနောက် မြေကြီးပေါ်မှာ ကိုယ်ကိုပြ၍ လူတို့နှင့် စကားပြောလေ၏။

အခန်း ၄

1 ဤသည်ကား၊ ဘုရားသခင်၏ ပညတ်တော်များ နှင့် နိစ္စထာဝရတည်သော
တရားတော်ဖြစ်သည် ။ စောင့်ရှောက်သောသူအပေါင်းတို့သည်
အသက်ပြန်ရှင်ကြလိမ့်မည်။ စွန့်ပစ်သောသူမူကား သေလိမ့်မည်။
2 အို ယာကုပ်၊ သင့်အားလှည့်၍ ကိုင်ဆွဲလော့။ လင်းစေခြင်းငှာ
ထိုအလင်းတော်ရှေ့၌ ကျင်လည်လော့။
3 သင်၏ဂုဏ်အသရေကို တပါးအမျိုးသားတို့အား မပေးနှင့်၊
4 အိုဣသရေလအမျိုး၊ ငါတို့သည် မင်္ဂလာရှိကြ၏။ အကြောင်းမူကား၊
ဘုရားသခင်နှစ်သက်တော်မူသောအရာများကို ငါတို့အား သိစေတော်မူပြီ။
5 ငါ၏လူတို့၊ ဣသရေလအမျိုး၏ အောက်မေ့ရာ ရွှင်လန်းခြင်းရှိကြလော့။
6 သင်တို့သည် သင်တို့ပျက်စီးခြင်းအတွက်မဟုတ်ဘဲ တပါးအမျိုးသားတို့ထံ
ရောင်းစားခံခဲ့ရသော်လည်း၊ သင်တို့သည် ဘုရားသခင်ကို အမျက်ထွက်စေရန်
လှုံ့ဆော်သောကြောင့်၊ ရန်သူတို့လက်သို့ အပ်နှံခြင်းခံရကြ၏။
7 အကြောင်းမူကား၊ သင်တို့သည် ဘုရားသခင်အားမဟုတ်ဘဲ နတ်ဆိုးတို့အား
ယဇ်ပူဇော်ခြင်းအားဖြင့် သင်တို့ကို နှိုးဆော်စေတော်မူ၏။
8 သင်တို့ကို ပေါ်ထွန်းစေတော်မူသော ထာဝရ ဘုရားသခင်ကို သင်တို့သည်
မေ့လျော့ကြပြီ။ သင်တို့ကို ကျွေးမွေးပြုစုသော ယေရုရှလင်မြို့ကို သင်တို့
ဝမ်းနည်းကြပြီ။
9 အကြောင်းမူကား၊ သူသည် သင့်အပေါ်၌ ဘုရားသခင်၏
အမျက်တော်သက်ရောက်သည်ကို မြင်သောအခါ၊ ဇိအုန်မြို့၌နေသောသူတို့၊
နားထောင်ကြလော့။
10 အကြောင်းမူကား၊ ထာဝရဘုရားသည် သူတို့အပေါ်သို့
ပို့ဆောင်တော်မူသော ငါ့သားသမီးတို့ကို သိမ်းသွားခြင်းကို ငါမြင်၏။
11 ငါသည် ဝမ်းမြောက်သောစိတ်နှင့် ကျွေးမွေး၏။ ငိုကြွေးမြည်တမ်းလျက်
လွှတ်လိုက်လေ၏။
12 မုတ်ဆိုးမ၊ ငါ့ကြောင့် အဘယ်သူမျှ ဝမ်းမမြောက်စေနှင့်။ ငါ့သားမြေးတို့၏
အပြစ်ကြောင့် လူဆိတ်ညံလျက်၊ အကြောင်းမူကား၊ သူတို့သည်
ဘုရားသခင်၏ တရားတော်မှ ထွက်သွားကြ၏။
13 ပညတ်တော်တို့ကို မသိကြ၊ ပညတ်တော်လမ်းသို့ မလိုက်ကြ၊
14 ဇိအုန်မြို့၌နေသောသူတို့သည် လာ၍၊ သူတို့အပေါ်၌
ထာဝစဉ်ပေးဆောင်တော်မူသော ငါ့သားသမီးတို့ သိမ်းသွားခြင်းကို
အောက်မေ့ကြလော့။
15 အကြောင်းမူကား၊ သူသည် အဝေးကလူ၊ အရှက်မဲ့သောလူမျိုး၊
လူဟောင်းကို မရိုသေ၊ သနားညှာတာသော လူမျိုးတစ်မျိုးကို
ဆောင်ခဲ့တော်မူပြီ။

16 ဤသူတို့သည် မုဆိုးမ၏ချစ်လှစွာသော သားသမီးတို့ကို သိမ်းသွား၍၊
သမီးမရှိသော ဆိတ်ညံ့သော တစ်ယောက်တည်းသော မိန်းမကို စွန့်ပစ်ကြပြီ။
၁၇ ဒါပေမဲ့ မင်းကို ငါ ဘာကူညီနိုင်မလဲ။
18အကြောင်းမူကား၊ ဤဘေးဒဏ်တို့ကို သင်တို့အားဆောင်ခဲ့သောသူသည်
သင့်ကိုရန်သူတို့လက်မှကယ်လွှတ်တော်မူလိမ့်မည်။
19 အို ငါ့သားတို့၊ သွားလော့။ ငါသည် လူဆိတ်ညံ့လျက်ရှိ၏။
20 ငါသည် ငြိမ်သက်ခြင်းအဝတ်ကို ချွတ်၍ ပဌနာပြုသော
လျှော်တေအဝတ်ကို ဝတ်၍၊ ငါ့လက်ထက်၌ ထာဝရ ဘုရားကို အော်ဟစ်မည်။
21 အို ငါ့သားတို့၊ စိတ်ရွှင်လန်းလျက်၊ ထာဝရဘုရားထံတော်သို့ အော်ဟစ်၍
ရန်သူတို့၏လက်မှ ကယ်လွှတ်တော်မူလိမ့်မည်။
22 အကြောင်းမူကား၊ သူသည် သင့်ကို ကယ်တင်တော်မူမည်အကြောင်း၊
ထာဝရကယ်တင်ရှင်ထံမှ မကြာမီ သင့်ထံရောက်လာမည့်
ကရုဏာတော်ကြောင့် သန့်ရှင်းသောဘုရားထံမှ
ဝမ်းမြောက်ခြင်းရောက်လာပါသည်။
23 အကြောင်းမူကား၊ ငိုကြွေးမြည်တမ်းခြင်းနှင့်တကွ သင့်ကို ငါစေလွှတ်၏။
ဘုရားသခင်မူကား၊ ဝမ်းမြောက်ရွှင်လန်းသောစိတ်နှင့် တဖန်သင်တို့ကို ငါ့အား
အစဉ်အမြဲပေးတော်မူမည်။
24 ယခုတွင် ဇိအုန်မြို့၏အိမ်နီးချင်းများသည် သိမ်းသွားခြင်းကိုခံရခြင်းကို
မြင်ကြသကဲ့သို့၊ ကြီးစွာသောဘုန်းအသရေနှင့် ထာဝရတောက်ပခြင်းနှင့်တကွ
သင့်အပေါ်သို့ရောက်လတံ့သော ငါတို့ဘုရားသခင်ထံမှ
ကယ်တင်ခြင်းကျေးဇူးကို မကြာမီမြင်ရလိမ့်မည်။
25 ငါ့သားတို့၊ ဘုရားသခင်သည် သင်တို့အပေါ်သို့ ရောက်သော
အမျက်ဒေါသကို သည်းခံကြလော့။ သင်၏ရန်သူသည် သင့်ကို
ညှဉ်းဆဲသောကြောင့်၊ မကြာမီ သူ၏ပျက်စီးခြင်းကို သင်မြင်၍ လည်ပင်းကို
နင်းရလိမ့်မည်။
26 ငါ၏နူးညံ့သိမ်မွေ့သောသူတို့သည် ကြမ်းတမ်းသောလမ်းသို့သွား၍
ရန်သူတို့လက်မှဖမ်းမိသော သိုးစုကဲ့သို့ သိမ်းသွားကြ၏။
27 အို ငါ့သားတို့၊ သက်သာရာရရှိကြလော့၊ ဘုရားသခင်ထံတော်သို့ အော်ဟစ်
ကြလော့။ အကြောင်းမူကား၊ ဤအရာတို့ကို သင့်ထံသို့ဆောင်ခဲ့သောသူအား
သင်တို့အောက်မေ့ကြလိမ့်မည်။
28 အကြောင်းမူကား၊ ဘုရားသခင်ထံတော်မှ လမ်းလွဲသွားခြင်းငှာ
သင်တို့သည် အကြံရှိသကဲ့သို့၊ ပြန်လာ၍ ဆယ်ဆထပ်၍ရှာကြလော့။
29 အကြောင်းမူကား၊ ဤဘေးဥပဒ်များကို သင်တို့အပေါ်သို့
ရောက်စေတော်မူသောသူသည် သင်၏ကယ်တင်ခြင်းနှင့်အတူ
ထာဝရဝမ်းမြောက်ခြင်းသို့ ရောက်စေလိမ့်မည်။
30 အိုယေရုရှလင်မြို့၊ စိတ်နှလုံးကောင်းရှိလော့။ နာမတော်ကို
ပေးသောသူသည် သင့်ကို နှစ်သိမ့်စေလိမ့်မည်။
31 သင့်ကိုညှဉ်းဆဲသောသူတို့သည် ဝမ်းမြောက်ကြလိမ့်မည်။
32 သင်၏သားမြေးတို့ ကျွေးမွေးသောမြို့တို့သည် ဆင်းရဲ၍၊ သင်၏သားတို့ကို
ခံယူသော မိန်းမသည် စိတ်ဆင်းရဲစေ၏။
33 အကြောင်းမူကား၊ သူသည် သင်၏ပျက်စီးခြင်း၌ ဝမ်းမြောက်၍၊
သင်၏ကျဆုံးခြင်းအတွက် ဝမ်းမြောက်သကဲ့သို့၊ မိမိပျက်စီးခြင်း၌
ဝမ်းနည်းခြင်းကိုလည်း ခံရလိမ့်မည်။
34 အကြောင်းမူကား၊ သူ၏အလုံးအရင်း၏ ရွှင်လန်းခြင်းကို ငါပယ်ရှား၍၊
သူ၏မာနသည် ငိုကြွေးမြည်တမ်းခြင်းသို့ ပြောင်းလဲသွားလိမ့်မည်။
35 အကြောင်းမူကား၊ ကာလကြာရှည်စွာခံနိုင်ရည်ရှိသော ထာဝရအရှင်မှ
မီးသည် သူ့အပေါ်သို့ ရောက်လာလိမ့်မည်။ နတ်ဆိုးတို့ သည်
ကာလအတန်ကြာအောင် နေထိုင်ရလိမ့်မည်။
36 အို ယေရုရှလင်မြို့၊ အရှေ့အရပ်သို့ မျှော်ကြည့်၍၊ ဘုရားသခင်ထံမှ
သင့်ဆီသို့ ရောက်လာသော ရွှင်လန်းမှုကို ကြည့်ပါ။
37 သင်သည် လွှတ်လိုက်သော သင်၏သားတို့သည် လာ၍၊
သန့်ရှင်းသောဘုရား၏ နှုတ်ကပတ်တော်အားဖြင့် အရှေ့အရပ်မှ အနောက်သို့
စုဝေး၍ ဘုရားသခင်၏ဘုန်းတော်ကို ရွှင်လန်းစေ၍၊

အခန်း ၅

1 အိုယေရုရှလင်မြို့ ငိုကြွေးမြည်တမ်းခြင်းနှင့် ဆင်းရဲခြင်း၏အဝတ်ကို
ချွတ်၍ ဘုရားသခင်ထံမှလာသော ဘုန်းအသရေတော်၏
တင့်တယ်ခြင်းအစဉ်ကို ဝတ်ဆင်စေလော့။
2 ဘုရားသခင်ထံမှလာသော ဖြောင့်မတ်ခြင်း ဝတ်ရုံကို သင့်ပတ်လည်၌
ချထားလော့။ ထာ ဝ ရ ဘု ရား သ ခင် ၏ ခေါင်း ပေါ် မှာ အုတ် ချုပ် ကို တင်
လော့။
3 အကြောင်းမူကား၊ ဘုရားသခင်သည် သင်၏အလင်းကို
ကောင်းကင်အောက်ရှိ တိုင်းနိုင်ငံတို့အား ပြတော်မူမည်။
4 အကြောင်းမူကား၊ သင်၏နာမတော်သည် ထာဝရ ဘုရား၏ သမုတ်ခြင်းကို
ခံရလိမ့်မည်။
5 အိုယေရုရှလင်မြို့ ထလော့၊ မြင့်သောအရပ်၌ရပ်၍ အရှေ့အရပ်သို့
မျှော်ကြည့်လော့၊ သင်၏သားမြေးတို့သည်
သန့်ရှင်းသောဘုရား၏နှုတ်ကပတ်တော်အားဖြင့် အရှေ့တိုင်အောင်
စုဝေးကြသည်ကို ကြည့်ရှု၍၊ ဘုရားသခင်ကိုအောက်မေ့ခြင်း၌
ဝမ်းမြောက်ကြလော့။
6 အကြောင်းမူကား၊ သူတို့သည် သင့်ထံမှ ခြေလျင်ထွက်ခွာ၍ ရန်သူတို့ကို
ဆောင်သွားခဲ့ကြသော်လည်း၊ ဘုရားသခင်သည် သူတို့ကို
နိုင်ငံတော်၏သားကဲ့သို့ မြင့်မြတ်သောဘုန်းအသရေဖြင့် သင့်ထံသို့
ဆောင်ခဲ့တော်မူ၏။
7 အကြောင်းမူကား၊ မြင့်သောကုန်း၊ ရှည်လျားသောကမ်းပါးရှိသမျှတို့ကို
ဖြိုဖျက်၍၊ ချိုင့်များကို မြေကြီးဖြစ်စေစေခြင်းငှါ၊ ဘုရားသခင်သည်
ဣသရေလအမျိုး ဘေးကင်းလုံခြုံစွာ သွားစေခြင်းငှါ၊ ဘုရားသခင်
ခန့်ထားတော်မူပြီ။
8 ထိုမှတပါး၊ တောအုပ်နှင့် မွှေးကြိုင်သောသစ်ပင်ရှိသမျှတို့သည်
ဘုရားသခင်၏ ပညတ်တော်အားဖြင့် ဣသရေလအမျိုးကို လွှမ်းမိုးလိမ့်မည်။
9 အကြောင်းမူကား၊ ဘုရားသခင်သည် မိမိထံမှလာသော ကရုဏာတရားနှင့်
ဖြောင့်မတ်ခြင်းတရားဖြင့် ဘုန်းတော်အလင်း၌ ဣသရေလအမျိုးကို
ရွှင်လန်းစွာ ပို့ဆောင်တော်မူလိမ့်မည်။

Letter of Jeremiah

ယေရမိ၏စာ

အခန်း ၁

1 ဗာဗုလုန်ရှင်ဘုရင်၏သုံ့ပန်းဖြစ်စေမည့်သူတို့ထံ ယေရမိပေးပို့သောစာစောင်
မိတ္တူတစ်စောင်၊ ဗာဗုလုန်ဘုရင်၏မိန့်တော်မူသည်အတိုင်း၊
2 ဘုရားသခင်ရှေ့၌ သင်တို့ပြုသော ဒုစရိုက်အပြစ်ကြောင့်၊ ဗာဗုလုန်ရှင်ဘုရင်
နာဘူချိုဒိုနိုဆောက သင်တို့ကို သုံ့ပန်းအဖြစ် ဗာဗုလုန်မြို့သို့
ခေါ်ဆောင်သွားရမည်။
3 သို့ဖြစ်၍သင်တို့သည် ဗာဗုလုန်မြို့သို့ရောက်လာသောအခါ၊ သင်တို့သည် ထို
အရပ်၌ နှစ်များစွာကြာရှည်စွာနေရကြလိမ့်မည်ဟု ဆိုလိုလျှင် အမျိုးအဆက်ခု
နစ်ဆက်ကြာစွာနေရလိမ့်မည်။ ထိုနောက်မှ မင်းတို့ကို ထိုပြည်မှ ငြိမ်သက်စွာ
နှုတ်ဆောင်မည်။
4 ယခုတွင်၊ လူမျိုးတို့ကို ကြောက်ရွံ့စေသော ပခုံးပေါ်တင်သော ငွေ၊ ရွှေ၊
သစ်သားဘုရားတို့ကို ဗာဗုလုန်မြို့၌ ယခုမြင်ရလိမ့်မည်။
5 ထို့ကြောင့်၊ သင်တို့သည် တပါးအမျိုးသားတို့နှင့် မဆက်ဆံကြနှင့်၊
သူတို့ရှေ့၌လည်းကောင်း၊ နောက်ကွယ်၌ရှိသော
အစုအဝေးတို့ကိုမြင်ရသောအခါ၊ ကိုးကွယ်ဆည်းကပ်ကြကုန်သော
သူစိမ်းတို့နှင့် မဆက်ဆံကြနှင့်။
6 အိုထာဝရဘုရား၊ အကျွန်ုပ်တို့သည် ကိုယ်တော်ကို ကိုးကွယ်ရမည်ဟု
စိတ်နှလုံးထဲ၌ ဆိုကြလော့။
7 အကြောင်းမူကား၊ ငါ၏ကောင်းကင်တမန်သည် သင်တို့နှင့်အတူရှိ၍၊
ငါကိုယ်တိုင်လည်း သင်တို့၏စိတ်ဝိညာဉ်ကို စောင့်ရှောက်၏။
8 သူတို့လျှာကို သမားတော် ပွတ်၍ ရွှေရောင်နှင့် ငွေဖြင့် ဖုံးအုပ်ထားသည်။
မမှန်ဘဲ စကားမပြောတတ်။
9 လိင်တူချစ်သော အပျိုကညာသည် ရွှေကိုယူ၍ မိမိတို့ဘုရား၏
ဦးခေါင်းတော်အတွက် သရဖူကို ဆောင်းကြ၏။
10 တခါတရံ ယဇ်ပုရောဟိတ်တို့သည် မိမိတို့ဘုရားထံမှ ရွှေငွေကို
ယူဆောင်၍ မိမိတို့အပေါ်၌ အပ်ပေးကြ၏။
11 မှန်ပါသည်၊ ၎င်းတို့သည် ၎င်းကို သာမာန်ပြည်တန်ဆာများထံ
ပေးဆောင်ပြီး ၎င်းတို့အား အဝတ်တန်ဆာများ ဝတ်ဆင်ထားသည့်
လူများအဖြစ်၊ ငွေဘုရားများ၊ ရွှေ၊ သစ်သားဘုရားများအဖြစ်
ပက်လက်စီခြယ်ကြလိမ့်မည်။
12 သို့ရာတွင်၊ ဤဘုရားများသည် ခရမ်းရောင်အဝတ်နှင့် ဖုံးထားသော်လည်း၊
ဤဘုရားများသည် သံချေးနှင့်ပိုးဖလံတို့မှ မကယ်တင်နိုင်ပါ။
13 ဗိမာန်တော်၏ဖုန်မှုန့်များကြောင့်၊ များစွာသောအခါ သုတ်သင်ကြ၏။
14 သူတို့ကိုပြစ်မှားသောသူကို မသတ်နိုင်သောသူသည် နိုင်ငံတော်၏
တရားသူကြီးဖြစ်သကဲ့သို့ ရာဇလှံတံကိုကိုင်ထား၏။
15 လက်ျာလက်၌ ဓားမြှောင်နှင့် ပုဆိန်တလက်ကို ကိုင်ထားသော်လည်း၊
စစ်နှင့် သူခိုးလက်မှ မကယ်မနှုတ်နိုင်။
16 အဘယ်ကြောင့်နည်းဟူမူကား၊ သူတို့သည် ဘုရားမဟုတ်ဟု
သိကြသောကြောင့် မကြောက်ကြနှင့်။
17 အကြောင်းမူကား၊ ကျိုးသောအခါ လူသုံးသော အိုးကဲ့သို့၎င်း၊
ဗိမာန်တော်၌တည်သောအခါ၊ ဝင်သောသူတို့၏ခြေအားဖြင့် မျက်စိသည်
ဖုန်မှုန့်နှင့်ပြည့်၏။
18 ရှင်ဘုရင်ကို ပြစ်မှားသောသူသည် သေဒဏ်ပေးခံရမည်ကို အရပ်ရပ်တို့၌
တံခါးတို့ကို သေချာစွာထားသကဲ့သို့၊ ယဇ်ပုရောဟိတ်တို့သည်လည်း၊
သူတို့၏ဘုရားများကို ဓားပြများနှင့် လုယူမည်ကို စိုးရိမ်၍ တံခါးများ၊
19 သူတို့သည် ၎င်းတို့အား မမြင်နိုင်သော ဖယောင်းတိုင်များထက်သာ၍
ထွန်းထားကြသည်။
20 သူတို့သည် ဗိမာန်တော်၏ တံဆာများကဲ့သို့ဖြစ်ကြသော်လည်း၊ မြေကြီးမှ
ပေါက်ထွက်သော အရာများအားဖြင့် သူတို့၏စိတ်နှလုံးကို ကြိတ်မိသည်ဟု
ဆိုကြသည်။ သူတို့နှင့် အဝတ်အစားများကို စားသောက်သောအခါတွင်
ခံစားချက်မရှိပေ။
21 ဗိမာန်တော်မှထွက်သော မီးခိုးကြောင့် သူတို့မျက်နှာသည် မည်းလျက်ရှိ၏။
22 သူတို့၏ကိုယ်နှင့်ဦးခေါင်းတို့၌ လင်းနို့များ၊ မျိုချများ၊ ငှက်များ၊ ကြောင်များ
လည်းထိုင်ကြ၏။
23ထို့ကြောင့်၊ သူတို့သည် ဘုရားမဟုတ်ကြောင်းကို သင်တို့သိနိုင်၍၊
မကြောက်ကြနှင့်။
24 ရွှေသည် လှပစေခြင်းငှာ သံချေးမတက်စေဘဲ၊ တောက်ပြောင်ခြင်းမရှိ။
သွန်းသောအခါ၌လည်း မခံစားရသောကြောင့်၊
25အသက်ရှူမရသောအရာတို့သည် အလွန်အဖိုးတန်သောအရာနှင့်ဝယ်ကြ
၏။
26 သူတို့သည် အဖိုးအခမရှိဟု လူတို့အား ဘော်ပြသော ခြေမရှိသော
ပခုံးပေါ်၌ တင်ကြ၏။
27 အစေခံသောသူတို့သည်လည်း ရှက်တတ်ကြ၏။ အကြောင်းမူကား၊
မြေပေါ်သို့လဲလျှင် တဖန်မထနိုင်၊ မတ်တတ်ထားလျှင် မလှုပ်နိုင်။
ငုံ့ခံလျှင်လည်း မထနိုင်၊ သူတို့သည် မိမိတို့ကိုယ်ကို ဖြောင့်အောင်
လုပ်နိုင်သော်လည်း၊ လူသေကဲ့သို့ လက်ဆောင်များကို သူတို့ရှေ့တွင်
တင်ထားကြသည်။
28 ယဇ်ပုရောဟိတ်တို့သည် ရောင်းစား၍ ယဇ်ပူဇော်သော ဥစ္စာကို၎င်း၊
ထိုနည်းအတူ၊ မယားငယ်တို့သည် ဆား၌ တပိုင်းကို ခင်းကြ၏။
ဆင်းရဲနွမ်းပါးသော သူတို့အားမူကား၊
29 မီးယပ်ရှိသောမိန်းမနှင့် သူငယ်အိပ်သောမိန်းမတို့သည် မိမိတို့ယဇ်ကို
စားကြ၏။
30အကြောင်းမူကား၊ သူတို့အားဘုရားသခင်အဘယ်သို့ခေါ်ဝေါ်နိုင်သနည်း။
အကြောင်းမူကား၊ မိန်းမတို့သည် ငွေ၊ ရွှေ၊ ထင်းဘုရားရှေ့မှာ အသားကို
ထားကြ၏။
31 ယဇ်ပုရောဟိတ်တို့သည် မိမိတို့အဝတ်ကို ဆုတ်လျက်၊
ခေါင်းနှင့်မုတ်ဆိတ်မွေးကို ရိတ်လျက်၊ ခေါင်းပေါ်၌ တစုံတခုမျှ မကျန်ကြွင်းဘဲ၊
32 လူသေသောအခါ ပွဲသဘင်၌ လူတို့ပြုသကဲ့သို့၊ မိမိတို့ဘုရားရှေ့မှာ
ဟောက်၍ အော်ဟစ်ကြ၏။
33 ယဇ်ပုရောဟိတ်တို့သည်လည်း မိမိတို့အဝတ်ကို ချွတ်၍
မယားသားသမီးတို့ကို ဝတ်ကြ၏။
34 သူတို့၌ပြုသောအမှုကိုပြုသောအမှုကိုကောင်းသည်ဖြစ်စေ၊ ကျေးဇူးမတင်
နိုင်ဘဲ၊ ရှင်ဘုရင်ကိုမတင်မချနိုင်၊ နှိမ့်ချနိုင်ကြ၏။
35 ထိုနည်းတူ၊ စည်းစိမ်ဥစ္စာငွေကိုလည်း ပေးစွမ်းနိုင်စွမ်းရှိကြ၏။ လူသည်
လည်း သစ္စာကတိပြု၍ မစောင့်ထိန်းသော်လည်း တောင်းဆိုကြလိမ့်မည်မ
ဟုတ်။
36 သူတို့သည် အဘယ်သူကိုမျှ သေခြင်းမှမကယ်တင်နိုင်၊ အားကြီးသောသူတို့
လက်မှ မကယ်တင်နိုင်။
၃၇ မျက်မမြင်တစ်ဦးကို မျက်စိမြင်စေ၍ ဆင်းရဲဒုက္ခရောက်သောအခါ
မည်သူကိုမျှ မကူညီနိုင်ကြ။
38 မုတ်ဆိုးမအား ကရုဏာမပြနိုင်၊ မိဘမရှိသော သူတို့ကို ကျေးဇူးမပြုနိုင်။
39 ရွှေငွေနှင့်မွမ်းမံထားသော သူတို့၏သစ်သားဘုရားတို့သည် တောင်ထဲက
ထုဆစ်ထားသော ကျောက်တုံးများကဲ့သို့ဖြစ်၍၊ ကိုးကွယ်သော သူတို့သည်
အရှက်ကွဲကြလိမ့်မည်။

40 ခါလဒဲလူတို့သည် မိမိတို့ကို ကဲ့ရဲ့ရှုတ်ချသောအခါ၊ လူသည်
ဘုရားဖြစ်ကြောင်းကို အဘယ်သို့ တွေးတောရမည်နည်း။
41 အဘယ်သူသည် စကားမပြောနိုင်သောသူကို မြင်လျှင် ထိုသူကို
ခေါ်ဆောင်၍ ဗေလသည် နားလည်နိုင်သကဲ့သို့ ပြောဆိုစေခြင်းငှာ
တောင်းပန်ကြ၏။
42 သို့ရာတွင်ထိုအမှုကိုသူတို့ကိုယ်တိုင်မနားမလည်ဘဲ ထားရစ်ခဲ့ကြ၏။ပညာ
မရှိသောကြောင့်၊
43 လမ်း၌ထိုင်နေသော မိန်းမတို့သည်လည်း အမွှေးနံ့သာအတွက် ဖွဲနုကို
မီးရှို့ကြသော်လည်း၊ လမ်းသွားလမ်းလာအချို့က ဆွဲငင်လာလျှင်
သူနှင့်မထိုက်မတန်ဟု မိမိအဖော်ကို ကဲ့ရဲ့ရှုတ်ချ၏။ ကြိုးလည်းမကျိုး။
44 သူတို့တွင် ပြုသမျှသည် မှားယွင်းသည်ဖြစ်၍၊ သူတို့သည်
ဘုရားဖြစ်ကြောင်းကို မည်သို့ထင်မြင်နိုင်သနည်း။
45 သူတို့သည် လက်သမား၊ ရွှေပန်းထိမ်နှင့် ပြုလုပ်ထားသောကြောင့်၊
လက်သမားဖြစ်ရမည့်အရာမှလွဲ၍ အခြားမည်သည့်အရာမျှ မဖြစ်နိုင်ပါ။
46 ထိုမှတပါး၊ သို့ဖြစ်လျှင် ၎င်းတို့နှင့်ပြုလုပ်သော အရာများသည်
ဘုရားဖြစ်နိုင်မည်နည်း။
47 အကြောင်းမူကား၊ သူတို့သည် မုသာစကားကို စွန့်၍၊
48 အကြောင်းမူကား၊ စစ်တိုက်ခြင်းသို့ ရောက်သောအခါ၊
49 သို့ဖြစ်လျှင် မိမိတို့ကိုယ်ကို စစ်ဘေးမှ မကယ်တင်နိုင်၊ ဘေးဒဏ်မှ
မကယ်တင်နိုင်သော ဘုရားမဟုတ်ဟု လူတို့သည် အဘယ်ကြောင့်
ရိပ်မိကြမည်နည်း။
50 အကြောင်းမူကား၊ ၎င်းတို့သည် သစ်သားမှတပါး၊ ရွှေငွေနှင့်
မွမ်းမံထားသည်ကို တွေ့မြင်ရသောကြောင့် ၎င်းတို့သည်
အတုအယောင်ဖြစ်ကြောင်း နောင်မှသိရလိမ့်မည်။
51 ထိုအခါ လူမျိုးနှင့်ဘုရားသခင်တို့သည်ဘုရားများမဟုတ်၊ လူတို့လက်မှလုပ်
ဆောင်သောအမှုများနှင့်အတုဘုရားသခင်၏အမှုတော်တို့၌မဟုတ်ကြောင်းကို
လူမျိုးနှင့်ဘုရင်အပေါင်းတို့အားထင်ရှားစွာပေါ်လွင်စေလိမ့်မည်။
52 သို့ဖြစ်လျှင် သူတို့သည် ဘုရားမဟုတ်ဟု အဘယ်သူမသိနိုင်သနည်း။
53 အကြောင်းမူကား၊ သူတို့သည် ပြည်၌ ရှင်ဘုရင်ကို မတည်ထောင်နိုင်၊
လူတို့အား မိုးမရွာနိုင်။
54 သူတို့သည် မိမိတို့အမှုကို မစီရင်နိုင်၊ အမှားကို မပြုပြင်နိုင်ဘဲ၊
ကောင်းကင်နှင့်မြေကြီးကြားတွင် ကျီးကန်များကဲ့သို့ ဖြစ်နေသောကြောင့်၊
55 ထင်းဘုရားအိမ်ပေါ်သို့ မီးကျသောအခါ၊ သို့မဟုတ် ရွှေငွေနှင့်
ချထားသောအခါ၊ သူတို့၏ယဇ်ပုရောဟိတ်များသည် ပြေး၍
လွတ်မြောက်ကြလိမ့်မည်။ သူတို့သည် တံကျင်ကဲ့သို့ တဖြန်းဖြန်း
လောင်ကျွမ်းခြင်းသို့ ရောက်ကြလိမ့်မည်။
56 ထိုမှတပါး၊ ရှင်ဘုရင် သို့မဟုတ် ရန်သူများကို မခံနိုင်ကြ။ သို့ဖြစ်လျှင်
ဘုရားဖြစ်မည်ဟု မည်ကဲ့သို့ ထင်မြင်နိုင်သနည်း၊
57 သူခိုးဓားပြလက်မှ လွတ်ကင်းနိုင်၍ ငွေရွှေငွေနှင့် အုပ်ထားသော
သစ်သားဘုရားလည်း မဟုတ်၊
58 ရွှေ၊ ငွေ၊ အဝတ်တန်ဆာတို့ကို ခိုင်ခံ့သောသူတို့သည် ယူ၍
ထွက်သွားကြ၏။
59 သို့ဖြစ်၍၊ သူ၏တန်ခိုးကိုပြသော ရှင်ဘုရင်ဖြစ်ခြင်း သို့မဟုတ် ပိုင်ရှင်သည်
ထိုအတုအယောင်ဘုရားများထက်၊ ပိုင်ရှင်ရှိရမည့် အမြတ်အစွန်းရသော
အိုးတစ်လုံး၊ ထိုသို့သော မိစ္ဆာဘုရားများထက်၊ အိမ်၌ တံခါးဖြစ်ရမည်။
မိစ္ဆာဘုရားထက်၊ နန်းတော်၌ ထင်းတိုင်၊
60 နေ၊ လ၊ ကြယ်တို့သည် လင်းလက်၍ ရာထူးတာဝန်များကို
ထမ်းဆောင်စေခြင်းငှာ နာခံတတ်၏။
61 ထိုနည်းတူ လျှပ်စီးထွက်သောအခါ မြင်လွယ်၏။ တိုင်းနိုင်ငံတိုင်း၌
လေသည် ထိုနည်းအတိုင်းပင်၊
62 ဘုရားသခင်သည် မိုးယံတိမ်တို့ကို ကမ္ဘာအရပ်ရပ်သို့ ကူးစေခြင်းငှါ
အမိန့်တော်ရှိသောအခါ၊
63 မှာထားတော်မူသည်အတိုင်း တောင်နှင့်သစ်သားတို့ကို လောင်စေခြင်းငှာ
အထက်မှလွှတ်လိုက်သောမီးသည် တန်ခိုးပြသည်မဟုတ်၊
64 ထို့ကြောင့်၊ ၎င်းတို့သည် ဘုရားဖြစ်ကြောင်းကို မြင်လျှင်
အကြောင်းတရားများကို တရားမစီရင်နိုင်၊ လူတို့အား ကျေးဇူးပြုခြင်းမပြုနိုင်၊
65 ထို့ကြောင့် သူတို့သည် ဘုရားမဟုတ်ကြောင်းကို သိလျက်
မကြောက်ကြနှင့်။
66 အကြောင်းမူကား၊ သူတို့သည် ကျိန်ဆဲ၍ ရှင်ဘုရင်တို့ကို
ကောင်းချီးမပေးနိုင်၊
67 တပါးအမျိုးသားတို့တွင် ကောင်းကင်၌ နိမိတ်လက္ခဏာတို့ကို မပြနိုင်၊
နေကဲ့သို့ ထွန်းလင်းခြင်း၊ လကဲ့သို့ အလင်းကို မပေးစွမ်းနိုင်။
68 သားရဲတို့သည် မိမိတို့ထက် သာ၍ကောင်း၏။
69 သို့ဖြစ်လျှင် ၎င်းတို့သည် ဘုရားဖြစ်ကြောင်း ကျွန်ုပ်တို့အား မည်သို့မျှ
မထင်ရှားစေဘဲ၊ ထို့ကြောင့် မကြောက်ကြနှင့်။
70 သခွားသီးဥယျာဉ်၌ စာခြောက်ရုပ်သည် အဘယ်အရာကိုမျှ
မစောင့်သကဲ့သို့၊ သူတို့၏သစ်သားဘုရားတို့သည်လည်း၊ ရွှေငွေကို
ဖုံးလွှမ်းကြ၏။
71 ထိုနည်းတူ၊ သူတို့၏သစ်သားဘုရား၊ ရွှေငွေဖြင့် တင်ထားသော
ဘုရားများသည် ငှက်တိုင်းထိုင်သော ဥယျာဉ်ခြံထဲတွင် ဆူးဖြူပင်နှင့်တူသည်၊
အရှေ့ဘက်၌ မှောင်မိုက်၌ရှိသော အသေကောင်ကဲ့သို့၊
72 သူတို့အပေါ်မှာ ပုပ်နေတဲ့ ခရမ်းရောင်တောက်တောက်ရှိတဲ့ ခရမ်းရောင်နဲ့
ဘုရားမဟုတ်ဘူးလို့ မင်းတို့ သိရလိမ့်မယ်။ အဲဒီနောက်၊ သူတို့ဟာ သူတို့ကိုယ်
တိုင် စားသောက်ပြီး တိုင်းပြည်မှာ ကဲ့ရဲ့ရှုတ်ချကြလိမ့်မယ်။
73 ထို့ကြောင့် ရုပ်တုမရှိသော ဖြောင့်မတ်သောသူသည် သာ၍ကောင်း၏။

အာဇရိ၏ဆုတောင်းချက်

အခန်း ၁

1 သူတို့သည် မီးအလယ်၌ ကျင်လည်၍ ဘုရားသခင်ကို ချီးမွမ်း၍၊ ထာဝရဘုရားကို ကောင်းကြီးပေးကြ၏။

2 ထိုအခါ အာဇရိသည် ထ၍ ဤနည်းဖြင့် ဆုတောင်းလေ၏။ မီးအလယ်၌ နှုတ်ကိုဖွင့်လျက်၊

3 အိုအကျွန်ုပ်တို့၏ဘိုးဘေးတို့၏ ဘုရားသခင်ထာဝရဘုရား၊ ကိုယ်တော်သည် မင်္ဂလာရှိတော်မူပါပေ၏။

4 အကြောင်းမူကား၊ သင်သည် ငါတို့၌ ပြုလေသမျှတို့၌ ဖြောင့်မတ်တော်မူသည်ဖြစ်၍၊ သင်၏အကျင့်၊ သင်၏လမ်းစဉ်များ မှန်သည်၊ သင်၏တရားစီရင်ချက်အားလုံးသည် သစ္စာမှန်ပေ၏။

5 ကိုယ်တော်သည် အကျွန်ုပ်တို့အပေါ်သို့ ရောက်လေရာရာ၌၎င်း၊ ငါတို့ဘိုးဘေးများ၏ သန့်ရှင်းသောမြို့တော်ဖြစ်သော ယေရုရှလင်မြို့၌၎င်း၊ စစ်မှန်သောတရားစီရင်ခြင်းကို စီရင်တော်မူပြီ။ အကြောင်းမူကား၊ ငါတို့အပြစ်ကြောင့် ဤအရာအလုံးစုံတို့ကို သမ္မာတရားနှင့် တရားစီရင်တော်မူသည်နှင့်အညီ၊

6 အကြောင်းမူကား၊ ငါတို့သည် သင့်ထံမှ ထွက်သွား၍ ဒုစရိုက်ကို ပြုပြီ။

7 ပညတ်တော်တို့ကို မစောင့်မရှောက်ဘဲ၊ ပညတ်တော်တို့ကို မစောင့်ဘဲ၊ ငါတို့၌ ချမ်းသာစေခြင်းငှာ ခပ်သိမ်းသောအမှုတို့ကို လွန်ကျူး၍၊

8 သို့ဖြစ်၍၊ ကိုယ်တော်သည် အကျွန်ုပ်တို့အပေါ်သို့ ရောက်စေတော်မူသမျှနှင့် အကျွန်ုပ်၌ ပြုလေသမျှတို့ကို စစ်မှန်သော တရားစီရင်တော်မူပြီ။

၉ ထို့ပြင် ကိုယ်တော်သည် ကျွန်ုပ်တို့အား တရားမဲ့ရန်သူများ၊ ဘုရားသခင်ကို အမုန်းဆုံးသော စွန့်ပစ်သူများ၊ မတရားသော ရှင်ဘုရင်၊ ကမ္ဘာအရပ်ရပ်တွင် အဆိုးဆုံးသော သူတို့လက်သို့ အပ်တော်မူပြီ။

10 ယခုမူကား၊ အကျွန်ုပ်တို့သည် နှုတ်ကိုမဖွင့်နိုင်ဘဲ၊ ကိုယ်တော်၏ကျွန်တို့၌ အရှက်ကွဲခြင်း၊ ကိုယ်တော်ကို ကိုးကွယ်သော သူတို့အားငြင်း၊

11 သို့ ရာ တွင် ကျွန် တော် တို့ အား လုံး ဝ မ အ ပ် နှင့်၊ နာမ တော် ကြောင့်၊ ပ ဋိ ညာဉ် ကို မ ဖျက် နှင့်။

12 ကိုယ်တော်၏ကျွန်ဣဇာက်ကြောင့်၎င်း၊ ကိုယ်တော်၏သန့်ရှင်းသောဣသရေလအမျိုးအတွက်ကြောင့်၎င်း၊

13 ကတိထားတော်မူသောသူအား၊ သူတို့အမျိုးအနွယ်ကို ကောင်းကင်ကြယ်များကဲ့သို့၎င်း၊ ပင်လယ်ကမ်းစပ်၌ကျသော သဲကဲ့သို့၎င်း များပြားစေတော်မူမည်။

14 အကြောင်းမူကား၊ အိုထာဝရဘုရား၊ အကျွန်ုပ်တို့သည် လူမျိုးတကာတို့ထက် သာ၍ ယုတ်ညံ့သည်ဖြစ်၍၊ အကျွန်ုပ်တို့၏ အပြစ်ကြောင့် ဤလောက၌ ယနေ့တိုင်အောင် ခံနေကြရပါ၏။

15 ယခုအချိန်၌ မင်းသား၊ ပရောဖက်၊ ခေါင်းဆောင်၊ မီးရှို့ရာယဇ်၊ ပူဇော်သက္ကာ၊ ပူဇော်သက္ကာ၊ နံ့သာပေါင်း၊ ပူဇော်သက္ကာနှင့် ကရုဏာကို ရှာရန် နေရာမရှိပေ။

၁၆ သို့ရာတွင် ကြေကွဲသောနှလုံးနှင့် နှိမ့်ချသောစိတ်ဖြင့် ကျွန်ုပ်တို့ကို လက်ခံကြပါစို့။

17 သိုးထီး၊ နွားသငယ်တို့ကို မီးရှို့ရာယဇ်၌၎င်း၊ ဆီဥရှိသော သိုးသငယ်တသောင်း၌ရှိသကဲ့သို့၊ ငါတို့ယဇ်ကို ယနေ့မျက်မှောက်တော်၌ ရှိစေ၍၊ အလုံးစုံတို့ကို လိုက်စေခြင်းငှါ ပေးသနားတော်မူပါ။ သင့်အားကိုးစားလော့။

18 ယခုမူကား၊ ငါတို့သည် စိတ်နှလုံးအကြွင်းမဲ့ သင့်နောက်သို့ လိုက်ကြ၍၊ သင့်ကို ကြောက်ရွံ့၍ မျက်နှာတော်ကို ရှာကြ၏။

19 အကျွန်ုပ်တို့ကို အရှက်ကွဲစေတော်မမူပါနှင့်၊ ကရုဏာတော်နှင့် ကရုဏာတော် များပြားသည်နှင့်အညီ၊

20 အံ့ဘွယ်သောအမှုတော်များနှင့်အညီ အကျွန်ုပ်တို့ကို ကယ်နှုတ်တော်မူပါ။ အိုထာဝရဘုရား၊ နာမတော်ကို ဘုန်းကြီးစေတော်မူပါ။ ကိုယ်တော်ကျွန်တို့ကို ညှဉ်းဆဲသော သူအပေါင်းတို့သည် ရှက်ကြောက်ကြပါစေသော။

21 သူတို့သည် အစွမ်းသတ္တိရှိသမျှဖြင့် အရှက်ကွဲကြပါစေ။

22 ကိုယ်တော်သည် တစ်ဆူတည်းသော ဘုရားသခင်ဖြစ်တော်မူကြောင်းကို၎င်း၊ လောကီနိုင်ငံအရပ်ရပ်တို့၌ ဘုန်းအသရေရှိတော်မူကြောင်းကို၎င်း၊

23 ရှင်ဘုရင်၏ ကျွန်တို့သည် မီးဖိုကို မပူစေဘဲ စေးစေး၊ တွဲဆွဲ၊

24 သို့ ဖြစ် ၍ အ တောင် လေး ဆယ် ကိုး တောင် ရှိ မီး ဖို ပေါ် မှ မီး လျှံ ထွက် သွား ၏။

25 ထို အ ခါ ဖြာ် သွား ၍ မီး ဖို ၌ တွေ့ သော ခါ လ ဒဲ လူ တို့ ကို မီး ရှို့ လေ၏။

26 သို့ရာတွင်၊ ထာဝရဘုရား၏ကောင်းကင်တမန်သည် အာဇရိနှင့် သူ၏အပေါင်းအဘော်တို့နှင့်အတူ မီးဖိုထဲသို့ ဆင်းလာ၍၊ မီးဖိုထဲက မီးကို သတ်လေ၏။

27 စိုစွတ်သော လေချွန်သံကဲ့သို့ မီးဖိုအလယ်၌ ပြုလုပ်၍၊ မီးသည် သူတို့အား လုံးဝမထိ၊ မထိမခိုက်စေ၊ မနှောင့်ယှက်စေနှင့်။

28 ထို အ ခါ လူ သုံး ယောက် သည် မီး ဖို ထဲ ရှိ ဘု ရား သ ခင် အား ချီး မွမ်း ချီး မွမ်း ၍ ကောင်း ချီး ပေး ကြ သည့် အ တိုင်း၊

29 အိုအကျွန်ုပ်တို့၏ဘိုးဘေးတို့၏ ဘုရားသခင်ထာဝရဘုရား၊ ကိုယ်တော်သည် မင်္ဂလာရှိတော်မူစေသတည်း။

30 ဘုန်းကြီး၍ သန့်ရှင်းသော နာမတော်သည် မင်္ဂလာရှိတော်မူစေသတည်း။

31 ကိုယ်တော်၏ သန့်ရှင်းသောဘုန်းအသရေတော်၏ ဗိမာန်တော်၌ မင်္ဂလာရှိပါ၏။

32 နက်နဲရာအရပ်တို့ကို ကြည့်ရှု၍ ခေရုဗိမ်တို့အပေါ်မှာ ထိုင်နေ၍၊ ခပ်သိမ်းသော ထက်အစဉ်အမြဲ ချီးမြှောက်ခြင်း ခံရခြင်းငှါ မင်္ဂလာရှိပါ၏။

33 သင်၏နိုင်ငံတော်၏ ဘုန်းအသရေ ရာဇပလ္လင်ပေါ်မှာ သင်သည် မင်္ဂလာရှိ၍၊ ခပ်သိမ်းသော ဘုန်းအသရေထက် အစဉ်အမြဲ ချီးမွမ်းခြင်းကို ခံရပါစေသော။

34 ကောင်း ကင် မျက် နှာ ၌ သင် သည် မင်္ဂ လာ ရှိ တော် မူ ၏။ ချီး မွမ်း ချီး မွမ်း ခြင်း အ ရာ တို့ ထက် အ စဉ် အ မြဲ ချီး မွမ်း ခြင်း ငှာ၊

35 အို ထာဝရဘုရား၏ အမှုတော်ရှိသမျှတို့၊ ထာဝရဘုရားကို ကောင်းကြီးပေးကြလော့။

36 အိုကောင်းကင်တို့၊ ထာဝရဘုရားကို ကောင်းကြီးပေးကြလော့။

37 အိုထာဝရဘုရား၏ကောင်းကင်တမန်တို့၊ ထာဝရဘုရားကို ကောင်းကြီးပေးကြလော့။

38 အို ကောင်းကင်အထက်၌ရှိသော ရေရှိသမျှတို့၊ ထာဝရဘုရားကို ကောင်းကြီးပေးကြလော့။

39 အို ထာဝရဘုရား၏ တန်ခိုးတော်ရှိသမျှတို့၊ ထာဝရဘုရားကို ကောင်းကြီးပေးကြလော့။

40 အို နေနှင့်လတို့၊ ထာဝရဘုရားကို ကောင်းကြီးပေးကြလော့။

41 အို ကောင်းကင်ကြယ်တို့၊ ထာဝရဘုရားကို ကောင်းကြီးပေးကြလော့။

42 မိုးရေနှင့် နှင်းကျတိုင်း၊ ထာဝရဘုရားကို ကောင်းကြီးပေးကြလော့။

43 အိုလေအပေါင်းတို့၊ ထာဝရဘုရားကို ကောင်းကြီးပေးကြလော့။

44 အို မီး၊ အပူ၊ ထာဝရဘုရားကို ကောင်းကြီးပေးကြလော့။ ချီးမွမ်း၍ ချီးမြှောက်ကြလော့။ အားလုံး ထာဝရပါ ။

45 အို ဆောင်းကာလနှင့် နွေကာလ၊ ထာဝရဘုရားကို ကောင်းကြီးပေးကြလော့။

46 အိုနှင်းမုန်တိုင်းနှင့် နှင်းမုန်တိုင်းများ ၊ ထာဝရဘုရားကို ကောင်းကြီးပေးကြလော့။

47 အို နေ့ တိုင်း နေ့ တိုင်း၊ ထာ ဝ ရ ဘု ရား ကို ကောင်း ချီး ပေး တော် မူ ပါ စေ။

48 အိုအလင်းနှင့် မှောင်မိုက်တို့၊ ထာဝရဘုရားကို ကောင်းကြီးပေးကြလော့။

49 အို ရေခဲနှင့်အအေး၊ ထာဝရဘုရားကို ကောင်းကြီးပေးကြလော့။

50 အိုနှင်းခဲနှင့် ဆီးနှင်းတို့၊ ထာဝရဘုရားကို ကောင်းကြီးပေးကြလော့။

51 အို မိုဃ်းတိမ်နှင့် မိုဃ်းတိမ်တို့၊ ထာဝရဘုရားကို ကောင်းကြီးပေးကြလော့။

52 အို မြေကြီးသည် ထာဝရဘုရားကို ကောင်းကြီးပေးပါစေ။

53 အို တောင်ကြီးငယ်တို့၊ ထာဝရဘုရားကို ကောင်းကြီးပေးကြလော့။

54 အို မြေကြီး၌ ပေါက်ပွားသော အရာရှိသမျှတို့၊ ထာဝရဘုရားကို ကောင်းကြီးပေးကြလော့။

55 အို တောင်တို့၊ ထာဝရဘုရားကို ကောင်းကြီးပေးကြလော့။

56 အိုပင်လယ်နှင့် မြစ်များတို့၊ ထာဝရဘုရားကို ကောင်းကြီးပေးကြလော့။

57 အို ဝေလငါးတို့၊ ရေ၌လှုပ်ရှားကြသော သူအပေါင်းတို့၊ ထာဝရဘုရားကို ကောင်းကြီးပေးကြလော့။

58 အို မိုဃ်းကောင်းကင်ငှက်အပေါင်းတို့၊ ထာဝရဘုရားကို ကောင်းကြီးပေးကြလော့။

59 အိုတိရစ္ဆာန်နှင့် တိရစ္ဆာန်အပေါင်းတို့၊ ထာဝရဘုရားကို ကောင်းကြီးပေးကြလော့။

60 အို လူသားတို့၊ ထာဝရဘုရားကို ကောင်းကြီးပေးကြလော့။

61 အိုဣသရေလအမျိုး၊ ထာဝရဘုရားကို ကောင်းကြီးပေးကြလော့။

62 အို ထာဝရဘုရား၏ ယဇ်ပုရောဟိတ်တို့၊ ထာဝရဘုရားကို ကောင်းကြီးပေးကြလော့။

63 အို ထာဝရဘုရား၏ ကျွန်တို့၊ ထာဝရဘုရားကို ကောင်းကြီးပေးကြလော့။

64 အို ဖြောင့် မတ် သော စိတ် ဝိ ညာဉ် တို့၊ ထာ ဝ ရ ဘု ရား ကို ကောင်း ချီး ပေး ကြ လော့။ ထာ ဝ ရ ဘု ရား ကို ချီး မွမ်း ချီး မွမ်း ကြ လော့။

65 အို သန့်ရှင်းသော စိတ်နှလုံးနှိမ့်ချသောသူတို့၊ ထာဝရဘုရားကို ကောင်းကြီးပေးကြလော့။

66 အို အာနနိ၊ အာဇရိ၊ မိဇေလ၊ ထာဝရဘုရားကို ကောင်းကြီးပေးတော်မူပါ။ ချီးမွမ်း ထောမနာပြု၍ ခပ်သိမ်းသော အရပ်တို့ထက် အစဉ်အမြဲ ချီးမြှောက်တော်မူပါ။ အကြောင်းမူကား၊ ကိုယ်တော်သည် အကျွန်ုပ်တို့ကို ငရဲမှ ကယ်နှုတ်၍၊ သေမင်းလက်မှ ကယ်တင်၍၊ မီးဖိုထဲက ကယ်နှုတ်တော်မူ၏။ တောက်လောင်သောမီး၊ မီးထဲကပင် ငါတို့ကို ကယ်နှုတ်တော်မူပြီ။

67 ကရုဏာတော်အစဉ်အမြဲတည်သောကြောင့်၊ ထာဝရဘုရားသည် ကျေးဇူးတော်ကို ချီးမွမ်းကြလော့။

68 အို ထာဝရဘုရားကို ကိုးကွယ်သောသူအပေါင်းတို့၊ ဘုရားတို့၏ဘုရားသခင်ကို ကောင်းကြီးပေးကြလော့။ ချီးမွမ်း၍ ကျေးဇူးတော်ကို ချီးမွမ်းကြလော့။ ကရုဏာတော် အစဉ်အမြဲတည်သောကြောင့်၊

စူဆန်နာ

အခန်း ၁

1ယွာကိမ်အမည်ရှိသော ဗာဗုလုန်မြို့၌နေ၍၊
2 ထိုအခါ ခေလစီ၏သမီးဖြစ်သော စူဇန်နာအမည်ရှိသော
မိန်းမတယောက်၊ အလွန်တင့်တယ်သောမိန်းမ၊
3 မိဘတို့သည်လည်း ဖြောင့်မတ်၍၊ မောရှေ၏တရားအတိုင်း သမီးကို
ဆုံးမသွန်သင်ကြ၏။
4 ယခုတွင် ယောအာကိမ်သည် ကြီးမြတ်သော သူကြွယ်တစ်ဦးဖြစ်၍၊
သူ့အိမ်နှင့်ဆိုင်သော ဥယျာဉ်တစ်ခုရှိ၍၊ အဘယ်ကြောင့်ဆိုသော်
သူသည် အခြားသူများထက် သာ၍ ရိုသေသူဖြစ်သည်။
5 ထိုနှစ်တွင်ထာဝရဘုရားမိန့်တော်မူသည့်အတိုင်း လူတို့အားအုပ်ချုပ်
ပုံပေါက်သောရှေးမင်းကြီးများထံမှ ဗာဗုလုန်မှဆင်းသက်လာသောအ
မှုအရာဖြစ်သောအခါ လူတို့၏ရှေးဟောင်းလူနှစ်ဦးကို တရားသူကြီး
များအတွက် ခန့်အပ်ထားသည်။
6ယွာကိမ်၏အိမ်၌ဤသူတို့သည်အများပြားရှိကြသောအခါ ယောက္ခမ
ရှိသူအပေါင်းတို့ထံသို့လာကြ၏။
7 မွန်းတည့်အချိန်၌ လူများထွက်သွားသောအခါ၊ စူဇန်နာသည်
ခင်ပွန်း၏ဥယျာဉ်သို့ လမ်းလျှောက်သွား၏။
8 အသက်ကြီးသူနှစ်ယောက်တို့သည် နေ့တိုင်းဝင်၍
လမ်းလျှောက်သည်ကို မြင်လျှင်၊ ထိုကြောင့်၊ သူတို့တပ်မက်ခြင်း
သည် သူ့အပေါ်၌ တောက်လောင်စေ၏။
9 ထိုမှတပါး၊ သူတို့သည် ကောင်းကင်ဘုံကို မကြည့်၊
တရားစီရင်ခြင်းတို့ကို မအောက်မေ့ဘဲ၊
10 ထိုသူနှစ်ယောက်လုံးသည် ချစ်ခြင်းမေတ္တာဖြင့်
ဒဏ်ခတ်ခံရသော်လည်း၊
11အကြောင်းမူကား၊ သူတို့သည် သူတို့နှင့်အတူပြုလိုသောတပ်မက်မှု
ကိုဖော်ပြရန် ရှက်ရွံ့ကြ၏။
12 သို့ရာတွင်သူတို့သည် မိမိကိုတွေ့မြင်ခြင်းငှာ နေ့စတိုင်းစေ့စေ့ကြည့်
ရှုကြ၏။
13 တယောက်က ``ငါတို့အိမ်ပြန်ကြစို့။ ညစာစားချိန်ရောက်ပြီ၊
14 ထိုအခါ သူတို့ထွက်သွားကြသောအခါ မိမိတို့သည် မိမိတစ်ဦးနှင့်
တစ်ဦးကိုခွာ၍ တစ်ဖန်ပြန်လှည့်လာကြ၏။ အကြောင်းရင်းကို
အချင်းချင်းမေးပြီးမှ မိမိတို့တပ်မက်ခြင်းကို ဝန်ခံ၍
တယောက်တည်းရှာရသောအချိန်ကို နှစ်ယောက်တည်း
ချိန်းတွေ့ကြ၏။
15 လျောက်ပတ်သောအချိန်ကိုကြည့်ရှု၍
အိမ်အကူနှစ်ယောက်နှင့်သာ ဝင်၍ ဥယျာဉ်၌
ကိုယ်ကိုကိုယ်ဆေးခြင်းငှါ အလိုရှိသဖြင့်၊ ပူသောကြောင့်၊
16 ထိုအရပ်၌ပုန်းရှောင်၍စောင့်ရှောက်သော အသက်ကြီးသူနှစ်ဦးမှ
တစ်ပါးမှတစ်ပါးမျှမရှိ။
17 ထိုအခါ မိမိက၊ ငါ့ဆီနှင့် ဆေးကြောသောဘောလုံးများကိုယူလာ၍
ငါ့ကိုဆေးစေခြင်းငှာ ဥယျာဉ်တံခါးကိုပိတ်လော့။
18 သူတို့မိန့်တော်မူသောအတိုင်းပြုကြပြီး ဥယျာဉ်တံခါးကိုပိတ်ကာ မိ
မိမှာထားတော်မူသောအရာများကိုယူဆောင်ရန် လျှို့ဝှက်တံခါးများ
ဖြင့်ထွက်သွားကြသော်လည်း၊ အသက်ကြီးသောသူတို့သည် ပုန်း
ရှောင်နေကြ၏။
19 ကျွန်မတို့ထွက်သွားသောအခါ အသက်ကြီးသူနှစ်ဦးတို့သည်ထ၍
သူ့ထံသို့ပြေးသွားကြ၏။
20 ကြည့်ရှုလော့၊ ငါတို့ကို အဘယ်သူမျှ မမြင်နိုင်အောင်
ဥယျာဉ်တံခါးများ ပိတ်ထား၍ ငါတို့သည် သင့်ကို ချစ်ကြ၏။
ထို့ကြောင့် ငါတို့ကို ဝန်ခံ၍ ငါတို့နှင့် အတူအိပ်ကြလော့။
21 သင်မပြုလျှင် သင်နှင့်အတူလူငယ်တစ်ဦးရှိကြောင်းကို ကျွန်တော်
တို့သက်သေခံရမည်ဖြစ်၍ မင်း၏ကျွန်မကို သင့်ထံမှလွှတ်လိုက်ပြီ။
22 ထိုအခါ စူစန်နာသည် သက်ပြင်းချကာ၊ ငါသည်
ခပ်သိမ်းသောအရပ်တို့၌ ကျဉ်းမြောင်း၏၊ အကြောင်းမူကား၊ ငါသည်
ဤအမှုကို ပြုလျှင် သေခြင်းပေတည်း။ ငါမကျင့်လျှင် မင်းလက်မှ
ငါမလွတ်နိုင်။
23 ထာဝရဘုရားရှေ့တော်၌ ဒုစရိုက်ကိုပြုခြင်းထက်၊ သင့်လက်၌
ငါကျ၍ မကျင့်ဘဲနေခြင်းသည် သာ၍ကောင်း၏။
24 ထိုအခါ စူဇန်နာသည် ကြီးသောအသံနှင့်အော်ဟစ်၍ အသက်ကြီး
သူနှစ်ဦးတို့သည် မိမိအားဟစ်အော်ကြ၏။
25ထိုအခါသူသည်ပြေး၍ ဥယျာဉ်တံခါးကိုဖွင့်၏။
26 ထိုအခါ အိမ်တော်ကျွန်တို့သည် ဥယျာဉ်၌ရှိသောအသံကိုကြားရ
သောအခါ၊ သူတို့ပြုသောအမှုကိုကြည့်ရှုရန် လျှို့ဝှက်တံခါးသို့ပြေး
သွားကြ၏။
27 အသက်ကြီးသူတို့သည် မိမိတို့အမှုကို ဘော်ပြသောအခါ၊
ကျွန်တို့သည် အလွန်ရှက်ကြ၏။ အကြောင်းမူကား၊
28 နောက်တစ်နေ့တွင်၊ လူတို့သည် သူ့ခင်ပွန်းယောကိမ်ထံသို့စုဝေးကြ
သောအခါ၊ အသက်ကြီးသူနှစ်ဦးသည် ဆူဆန်နာကိုသတ်ရန် အကြံ
ဉာဏ်များနှင့်ပြည့်စုံလာကြ၏။
29 လူများရှေ့၌၊ ခေလစီသမီး၊ ဒါကြောင့် ပို့လိုက်ကြတယ်။
30 မိဘ၊ သားသမီး၊ အမျိုးအနွယ်အပေါင်းတို့နှင့်တကွ လာ၏။
31 ယခုတွင် Susanna သည် အလွန်နူးညံ့သိမ်မွေ့ပြီး
လှပတင့်တယ်သော အမျိုးသမီးဖြစ်သည်။
32 ထိုလူဆိုးတို့သည် မိမိ၏အဆင်းသမျှနှင့်ပြည့်စုံစေခြင်းငှာ၊ မိမိ၏
မျက်နှာကိုဖုံးထားရမည်ဟု မိန့်တော်မူ၏။
33 ထိုကြောင့် သူ၏အဆွေအမျိုးတို့နှင့်တွေ့မြင်သူအပေါင်းတို့သည် ငို
ကြွေးကြ၏။
34 ထိုအခါ အသက်ကြီးသူနှစ်ယောက်တို့သည် လူများအလယ်၌ ထ၍
လက်ကို သူ့ခေါင်းပေါ်မှာ တင်ကြ၏။
35 သူသည် ငိုကြွေးလျက် ကောင်းကင်သို့မျှော်ကြည့်၍၊
ထာဝရဘုရားကို စိတ်နှလုံး ခိုလှုံသောကြောင့်၊
36 အသက်ကြီးသူတို့ကလည်း၊ ငါတို့သည် ဥယျာဉ်၌
တယောက်တည်း သွားလာသောအခါ၊ ဤမိန်းမသည်

အိမ်အကူနှစ်ယောက်နှင့်အတူ လာ၍ ဥယျာဉ်တံခါးကိုပိတ်၍
အိမ်ဖော်တို့ကို လွှတ်လိုက်လေ၏။
37 ထိုအခါ ပုန်းနေသောလူငယ်တစ်ဦးသည် သူ့ထံသို့လာ၍ သူနှင့်အိပ်
နေ၏။
38 ထိုအခါ ဥယျာဉ်ထောင့်တစ်ခု၌ရပ်နေသောအကျွန်ုပ်တို့သည် ဤ
အမှုကိုမြင်လျှင် သူတို့ထံသို့ပြေးသွားကြ၏။
39 ထိုလူကို ငါတို့သည် မြင်သောအခါ၊ ငါတို့ထက် သာ၍ သန်မာသော
သူသည် တံခါးကိုဖွင့်၍ ခုန်ထွက်လာ၏။
40 ဤမိန်းမကိုယူ၍ လုလင်ကား အဘယ်သူနည်းဟု
ငါတို့မေးသော်လည်း၊ ထိုမိန်းမသည် ငါတို့ကို မပြောဘဲ၊
ဤအရာများကို ငါတို့သည် သက်သေခံကြ၏။
41 ထိုအခါ စည်းဝေးသောသူတို့သည် အသက်ကြီး၍ လူတို့ကို
စီရင်သော သူများကဲ့သို့ ယုံကြည်ကြသဖြင့်၊ အသေသတ်ခြင်းကို
စီရင်ကြ၏။
42 ထိုအခါ စူဇန်နာသည် ကြီးသောအသံနှင့် ကြွေးကြော်၍၊
အိုထာဝရဘုရားသခင်၊ လျှို့ဝှက်ချက်များကို သိ၍
အရာခပ်သိမ်းတို့ကို သိတော်မူသောအရှင်၊
43 သူတို့သည် ငါ့တဘက်၌ မဟုတ်မမှန်သော သက်သေကို ခံကြပြီဟု
သိ၍၊ ငါသေရမည်ဟု မိန့်တော်မူ၏။ ဒါပေမယ့် ဒီလူတွေဟာ ငါ့အပေါ်
မသမာတဲ့ တီထွင်ကြံဆမှုတွေ တခါမှ မလုပ်ဖူးဘူး။
44 ထိုမိန်းမ၏အသံကို ထာဝရဘုရားသည် ကြားတော်မူ၏။
45 ထို့ကြောင့်၊ အသေသတ်ခြင်းကို ခံစေခြင်းငှါ၊
46 ကြီးသောအသံနှင့် ကြွေးကြော်သော ဤမိန်းမ၏အသွေးနှင့်
ငါသည် ကြည်လင်၏။
47 ထိုအခါ လူအပေါင်းတို့သည် အထံတော်သို့လှည့်၍၊
ကိုယ်တော်မိန့်တော်မူသော ဤစကားသည် အဘယ်သို့ဆိုလိုသနည်း။
48 သို့ဖြစ်၍ သူတို့အထဲတွင်ရပ်လျက်၊ ဣသရေလအမျိုးသားတို့၊ သင်
တို့သည်ဣသရေလသမီးတစ်ဦးကို အပြစ်တင်ခြင်းကိုခံရသောလူမိုက်
ဖြစ်သလော။
49 တဖန် တရားစီရင်ရာအရပ်သို့ ပြန်လာကြလော့။
အကြောင်းမူကား၊ သူတို့သည် မှားယွင်းသောသက်သေကို ခံကြပြီ။
50 ထို့ကြောင့် လူအပေါင်းတို့သည် အလျင်အမြန် လှည့်ပြန်၍၊
အသက်ကြီးသူတို့က၊ လာကြ။ ဘုရားသခင်သည် သင့်အား
အသက်ကြီးသူ၏ ဂုဏ်အသရေကို ပေးသနားတော်မူသည်ဖြစ်၍၊
51 ထိုအခါ ဒံယေလကလည်း၊ ဤသူတို့နှစ်ယောက်ကို
တယောက်နှင့်တယောက် ဝေးဝေးမှ ဖယ်ထား၍၊ ငါစစ်ကြောမည်။
52 ထို့ကြောင့် အချင်းချင်း တကွဲတပြားစီ ကွဲကြသောအခါ၊
တယောက်ကို ခေါ်၍၊ အိုအဓမ္မလူအိုကြီး၊ ယခု သင် ယခင်က
ပြုမိခဲ့သော ဒုစရိုက်များ ပေါ်လာပြီ။
53 အကြောင်းမူကား၊ သင်သည် မှားယွင်းသောတရားစီရင်ခြင်းကို
စီရင်၍၊ အပြစ်မရှိသောသူတို့ကို ရှုတ်ချ၍၊ အပြစ်ကင်း၍
ဖြောင့်မတ်သောသူကို မသတ်ရဟု ထာဝရဘုရား
မိန့်တော်မူသော်လည်း၊
54 ယခုတွင်၊ သင်သည် ထိုမိန်းမကိုမြင်လျှင် ငါ့ကိုပြောလော့၊
အဘယ်အပင်အောက်တွင် ပေါင်းသင်းနေသည်ကို မြင်သနည်း။
ခြင်ဆေးပင်အောက်မှာ ဘယ်သူဖြေလဲ။
55 ဒံယေလကလည်း၊ သင်၏ဦးခေါင်းကို လိမ်၍၊ ယခုတွင်
ဘုရားသခင်၏ ကောင်းကင်တမန်သည် သင့်ကို နှစ်ပိုင်းဖြတ်ရန်
ဘုရားသခင်၏ စီရင်ချက်ကို ခံယူရပြီ။
56 ထိုသူအား ဘေးဖယ်၍ အခြားသောသူကိုခေါ်စေဟု
အမိန့်တော်ရှိ၍၊ အို ခါနာန်အမျိုးအနွယ်မဟုတ်၊ ယုဒအမျိုးမဟုတ်၊
အလှတရားသည် သင့်ကိုလှည့်ဖြား၍၊
57 ဣသရေလအမျိုးသမီးတို့၌ ကြောက်ရွံ့သဖြင့်၊ သူတို့သည်
သင်နှင့်ပေါင်းဘော်၍၊ ယုဒသတို့သမီးမူကား၊
58 သို့ဖြစ်၍ ယခုငါ့ကိုပြောပါလော့၊ အဘယ်အပင်အောက်တွင်
ပေါင်းစည်းထားသနည်း။ ဟမ်သစ်ပင်အောက်မှာ ဘယ်သူဖြေလဲ။
59 ဒံယေလကလည်း၊ သင်သည် ကိုယ်ဦးခေါင်းကို မုသာဖြင့်
လိမ်ညာတတ်၏။ အကြောင်းမူကား၊ ဘုရားသခင်၏
ကောင်းကင်တမန်သည် သင့်ကို ဖျက်ဆီးခြင်းငှါ ထားနှင့်
နှစ်ပိုင်းဖြတ်ရန် စောင့်ဆိုင်းနေ၏။
60 ထို့ကြောင့် ပရိသတ်အပေါင်းတို့သည် ကြီးသောအသံနှင့်
ကြွေးကြော်၍၊ ကိုယ်တော်ကို ယုံကြည်သောသူတို့ကို
ကယ်တင်တော်မူသော ဘုရားသခင်ကို ချီးမွမ်းကြ၏။
61 ဒံယေလသည် မမှန်သောသက်သေကို ကိုယ်နှုတ်ဖြင့်
စီရင်သောကြောင့်၊ အသက်ကြီးသူနှစ်ယောက်တို့သည်
တဘက်၌ထကြ၏။
62 မောရှေ၏ ပညတ္တိကျမ်းအရ၊ သူတို့သည် အိမ်နီးချင်းကို
ပြုလိုသော အကြံအစည်မျိုးဖြင့် သူတို့၌ ပြု၍ သတ်ကြ၏။
ထို့ကြောင့် ထိုနေ့တွင် အပြစ်ကင်းသောသွေးကို ကယ်တင်ခဲ့သည်။
63 ထို့ကြောင့် ခေလစီနှင့် သူ၏ဇနီးတို့သည် သမီးဖြစ်သူ စူစန်နာ၊
ခင်ပွန်းယောကိမ်နှင့် အမျိုးအနွယ် အပေါင်းတို့အတွက်
ဘုရားသခင်ကို ချီးမွမ်းကြသဖြင့်၊ သူမ၌ မရိုးသားမှု မရှိသောကြောင့်၊
64 ထိုနေ့မှစ၍ ဒံယေလသည် လူတို့ရှေ့၌ ကြီးစွာသောဂုဏ်တော်ရှိ၏။

Bel and the Dragon

Bel နှင့် Dragon

အခန်း ၁

1 ထိုအခါ Astyages မင်းကြီးသည် ဘိုးဘေးများထံ စုဝေး၍၊
ပေရသိပြည် ကုရုသည် သူ၏နိုင်ငံကို ခံရ၏။
2 ဒံယေလသည် ရှင်ဘုရင်နှင့် စကားပြောသဖြင့်၊
သူ၏အဆွေခင်ပွန်းအပေါင်းတို့ထက် ချီးမြှောက်ခြင်းသို့
ရောက်၏။
3 ဗာဗုလုန်မြို့၌ ဗေလအမည်ရှိသော ရုပ်တုရှိ၍၊ နေ့တိုင်း
မုန့်ညက်တဆယ်နှစ်တင်း၊ သိုးလေးဆယ်နှင့်
စပျစ်ရည်ခြောက်ခွက်တို့ကို နေ့တိုင်းသုံးစွဲရ၏။
4 ရှင်ဘုရင်သည် ကိုးကွယ်ဆည်းကပ်ခြင်းငှါ နေ့တိုင်းသွား၍၊
ဒံယေလမူကား၊ မိမိဘုရားသခင်ကို ကိုးကွယ်လေ၏။
ရှင်ဘုရင်က၊ သင်သည် အဘယ်ကြောင့် ဗေလကို
မကိုးကွယ်သနည်းဟု မေးတော်မူလျှင်၊
5 အကြောင်းမူကား၊ ငါသည် လက်နှင့်လုပ်သော ရုပ်တုတို့ကို
မကိုးကွယ်ဘဲ၊ ကောင်းကင်နှင့်မြေကြီးကို ဖန်ဆင်းတော်မူသော
အသက်ရှင်တော်မူသော ဘုရားသခင်မှတပါး၊ လူသတ္တဝါ
အပေါင်းတို့အပေါ် အချုပ်အခြာအာဏာကို
ပိုင်တော်မူသောကြောင့်၊
6 တဖန်ရှင်ဘုရင်က၊ ဗေလသည် အသက်ရှင်တော်မူသော
ဘုရားသခင်ဖြစ်သည်ဟု သင်မထင်သလော။ သူသည် နေ့တိုင်း
မည်မျှ စားသောက်သည်ကို သင်သည် မမြင်သလော။
7 ထိုအခါ ဒံယေလသည် ပြုံးလျက်၊ အရှင်မင်းကြီး၊
လှည့်ဖြားတော်မမူပါနှင့်။ အကြောင်းမူကား၊ ဤအရာသည်
အတွင်းသရွတ်၊ ကြေးဝါမပါသော အရာဖြစ်ပြီး မည်သည့်အခါမျှ
မစားမသောက်ပါနှင့်။
8 ထို့ကြောင့် ရှင်ဘုရင်သည် အမျက်ထွက်၍
ယဇ်ပုရောဟိတ်တို့ကိုခေါ်၍၊ ဤအသုံးစရိတ်များကို
ကိုက်စားသော သူသည် မည်သူဖြစ်သည်ကို ငါ့အား မပြောလျှင်
သေရလိမ့်မည်။
9 သို့ရာတွင်၊ ဗေလသည် သူတို့ကို ကိုက်စားကြောင်းကို ငါ့အား
သက်သေခံနိုင်လျှင်၊ ဒံယေလသည် သေရလိမ့်မည်။
ဒံယေလကလည်း၊ သင်၏စကားအတိုင်း ဖြစ်ပါစေဟု
မင်းကြီးအား လျှောက်၏။
10 ဗေလ၏ယဇ်ပုရောဟိတ်တို့သည် မယားနှင့် သားသမီးတို့၌
ဆယ်ကျိပ်ရှိ၍၊ ရှင်ဘုရင်သည် ဒံယေလနှင့်အတူ ဗိမာန်တော်သို့
ကြွတော်မူ၏။
11 ထိုအခါ ဗေလ၏ယဇ်ပုရောဟိတ်တို့က၊ အကျွန်ုပ်တို့သည်
ထွက်သွားကြ လော့။ အရှင်မင်းကြီး၊ အမဲသားကို တင်၍
စပျစ်ရည်ကို ပြင်ဆင်ပြီးမှ တံခါးကို အမြန်ပိတ်၍
တံဆိပ်ခတ်နှိပ်ပါ။
12 နက်ဖြန်နေ့၌ သင်ဝင်သောအခါ၊ ဗေလသည် ရှိသမျှကို
စားသည်ကို မတွေ့လျှင်၊ ငါတို့သည် သေခြင်းကို ခံရကြလိမ့်မည်။
သို့မဟုတ်လျှင် ငါတို့ကို မုသာပြောသော ဒံယေလ၊
13 ထိုအကြောင်းမူကား၊ စားပွဲအောက်၌
အစဉ်အဆက်ဝင်၍ထိုအရာများကို စားသုံးကြသောသူတို့သည်
မိမိတို့အားနည်းပါးကြ၏။
14ထိုအခါသူတို့ထွက်သွားကြသောအခါ ရှင်ဘုရင်သည်
ဗုလရှေ့၌အစာများကိုတင်တော်မူ၏။ ဒံယေလသည်
မိမိကျွန်တို့ကို ပြာကိုဆောင်ခဲ့၍ ရှင်ဘုရင်ထံတော်၌
ဗိမာန်တော်တရှောက်လုံး၌ ပြန့်ကျဲစေသဖြင့်၊ ထွက်သွား၍
တံခါးကိုပိတ်၍ ရှင်ဘုရင်၏ တံဆိပ်ကို တံဆိပ်ခတ်ပြီးမှ
ထွက်လေ၏။
15 ယခုမူကား၊ ယဇ်ပုရောဟိတ်တို့သည် မယားနှင့်
သားသမီးတို့နှင့်တကွ ညဉ့်အချိန်၌ လာ၍ ရှိသမျှကို
စားသောက်လျက်၊
16 နံနက်အချိန်၌ ရှင်ဘုရင်ထ၍ ဒံယေလနှင့် အတူ၊
17 ရှင်ဘုရင်ကလည်း၊ ဒံယေလ၊ တံဆိပ်ခတ်သမျှ
ပြည့်စုံပါသလော။ အကယ်စင်စစ် အရှင်မင်းကြီး၊
18 တံခါးကိုဖွင့်ပြီးသည်နှင့် ရှင်ဘုရင်သည် စားပွဲကိုကြည့်ကာ၊
အိုဗေလ၊ သင်သည် ကြီးမြတ်ပါ၏ဟု ကြီးသောအသံနှင့်
ကြွေးကြော်တော်မူ၏။
19 ထိုအခါ ဒံယေလသည် ရယ်မော၍ မဝင်ရဟု ရှင်ဘုရင်ကို
ကိုင်လျက်၊ ယခုခင်းကျင်းသော ခြေတော်ရာကို မှတ်သားလော့။
20 ရှင်ဘုရင်ကလည်း၊ ယောကျာ်း၊ မိန်းမ၊ ကလေးများ ခြေရာကို
ငါမြင်၏။ ထိုအခါ ဘုရင်ကြီးသည် ဒေါသတကြီး၊
21 ယဇ်ပုရောဟိတ်တို့သည် မယားနှင့် သားသမီးတို့နှင့်တကွ
ဝင်ရာ တံခါးတို့ကို ပြ၍ စားပွဲပေါ်၌ရှိသော ဥစ္စာကို
စားသောက်ကြ၏။
22 ထို့ကြောင့် ရှင်ဘုရင်သည် သူတို့ကိုသတ်၍ ဗေလကို
ဒံယေလနှင့် သူ၏ဗိမာန်တော်ကို ဖျက်ဆီးသော တန်ခိုးလက်သို့
အပ်လိုက်၏။
23 ထိုအရပ်၌ ဗာဗုလုန်မြို့သားတို့ကိုးကွယ်သော
နဂါးကြီးတစ်ကောင်ရှိ၏။
24 ရှင်ဘုရင်ကလည်း၊ ဤအရာသည် ကြေးဝါဖြစ်ကြောင်းကို
ဒံယေလအား မေးတော်မူလျှင်၊ အသက်ရှင်၍
စားသောက်တတ်၏။ အသက်ရှင်သောဘုရားမဟုတ်ဟု မဆိုနိုင်။
ထို့ကြောင့် ရှိခိုးကြလော့။
25 ဒံယေလကလည်း၊ ငါ၏ဘုရားသခင် ထာဝရဘုရားကို
ငါကိုးကွယ်မည်။ အကြောင်းမူကား၊ သူသည်
အသက်ရှင်တော်မူသော ဘုရားသခင်ဖြစ်တော်မူ၏။
26 အရှင်မင်းကြီး၊ အကျွန်ုပ်ကို လွှတ်တော်မူပါ။ ဤနဂါးကို ဓား၊
တောင်ဝေးဖြင့် သတ်ပါမည်။ ရှင်ဘုရင်က၊ မင်းကို ငါ
ခွင့်လွှတ်ပေးမယ်။
27 ထိုအခါ ဒံယေလသည် ဆူဖြိုးသောဆံပင်ကိုယူ၍
တစုတစည်းတည်းမြှင့်၍ အဖုအထစ်များလုပ်၍၊ ဤအရာကို
နဂါး၏ပါးစပ်၌ ထည့်သဖြင့်၊ နဂါးသည် မိုးဖွဲ့ဖွဲ့ကျသဖြင့်၊
ဒံယေလကလည်း၊ ဤသူတို့သည် သင်တို့ဘုရား၊ ရှိခိုး။
28 ဗာဗုလုန်မြို့သားတို့သည်ကြားလျှင် ပြင်းစွာအမျက်ထွက်၍
ရှင်ဘုရင်သည် ဂျူးလူမျိုးဖြစ်၍ ဗေလကိုဖျက်ဆီးပြီး
နဂါးကိုသတ်၍ ယဇ်ပုရောဟိတ်များကိုသတ်ပစ်လိုက်ပြီဟု
ဆိုကြ၏။
29 ရှင်ဘုရင်ထံတော်သို့လာ၍၊ ဒံယေလကို အကျွန်ုပ်တို့ကို
ကယ်နှုတ်တော်မူပါ။ သို့မဟုတ်လျှင် ကိုယ်တော်နှင့်
ကိုယ်တော်၏အိမ်ကို ဖျက်ဆီးပါမည်ဟု လျှောက်ကြလျှင်၊
30 ယခုတွင်၊ သူတို့သည် နာကျင်စွာ ဖိနှိပ်ခံရသည်ကို
ရှင်ဘုရင်မြင်သောအခါ၊ ဒံယေလကို သူတို့လက်သို့ အပ်လိုက်၏။
31 ခြောက်ရက်ပတ်လုံး ခြင်္သေ့တွင်းထဲသို့ ချလိုက်၏။
32 ထိုတွင်း၌ ခြင်္သေ့ခုနစ်ကောင်ရှိ၍ အသေကောင်နှစ်ကောင်နှင့်
သိုးနှစ်ကောင်ကို နေ့တိုင်းပေး၍ ဒံယေလကို ကိုက်စားအံ့သောငှါ
ကြံလျက် မအပ်ဘဲ၊
33 ယခုမူကား၊ ယုဒပြည်၌ အိုးလုပ်၍ မုန့်ကိုဖဲ့၍
စပါးရိတ်သောသူတို့အား ယူဆောင်ခြင်းငှါ လယ်ပြင်သို့သွား၍၊
34 ထာဝရဘုရား၏ ကောင်းကင်တမန်က၊ သင်သည် သွား၍
ဗာဗုလုန်မြို့သို့ သွား၍ ခြင်္သေ့တွင်းရှိ ဒံယေလထံသို့
ဆောင်သွားလော့။
35 ဟဗ္ဗကုက္ကုကလည်း၊ သခင်၊ ဗာဗုလုန်ကို အကျွန်ုပ်တခါမျှ
မမြင်ဖူးပါ။ တွင်းဘယ်မှာရှိတယ်ဆိုတာလည်း
ကျွန်တော်မသိပါဘူး။
36 ထိုအခါ ထာဝရဘုရား၏ ကောင်းကင်တမန်သည်
သရဖူကိုယူ၍ ဦးခေါင်းဆံပင်ကို ကိုင်ဆောင်သဖြင့်၊
စိတ်တော်ပြင်းထန်သောအားဖြင့် ဗာဗုလုန်မြို့တွင်း၌
သူ့ကိုထားလေ၏။
၃၇ ဟဗ္ဗကုက၊ အိုဒံယေလ၊ ဒံယေလ၊ ဘုရားသခင်
ပေးလိုက်သော ညစာ ကို ယူဆောင်သွားလော့။
38 ဒံယေလကလည်း၊ အိုဘုရားသခင်၊ ကိုယ်တော်သည်
အကျွန်ုပ်ကို အောက်မေ့တော်မူပြီ။ ကိုယ်တော်ကိုရှာ၍
ချစ်သောသူတို့ကို မစွန့်ပစ်ဘဲ၊
39 ထိုအခါ ဒံယေလသည် ထ၍ စားပြီးလျှင်၊ ထာဝရဘုရား၏
ကောင်းကင်တမန်သည် ဟဗ္ဗကုက္ကို မိမိနေရာ၌ ချက်ခြင်း
ထားတော်မူ၏။
40 သတ္တမနေ့၌ ရှင်ဘုရင်သည် ဒံယေလကို မြည်တမ်းခြင်းငှါ
သွား၍၊ တွင်းသို့ရောက်သောအခါ၊ ဒံယေလသည်
ထိုင်လျက်နေ၏။
41 ထိုအခါ ရှင်ဘုရင်သည် ကြီးသောအသံနှင့် ဟစ်ကြော်၍၊
ဒံယေလ၏ ဘုရားသခင် ကြီးမြတ်တော်မူသောအရှင်၊
ကိုယ်တော်မှတပါး အခြားသောသူမရှိ။
42
သူသည်သူ၏နှုတ်ထွက်အားဖြင့်သူ၏ပျက်စီးခြင်းကိုခံရသောသူ
တို့ကိုတွင်းထဲသို့ပစ်ချပြီးလျှင်မျက်မှောက်တော်၌တစ်ခဏချင်းပ
င်စားကြ၏။

Prayer of Manasseh

မနာရှေ၏ဆုတောင်းချက်

အိုထာဝရဘုရား၊ ငါတို့ဘိုးဘေးများ၏ အနန္တတန်ခိုးရှင် ဘုရားသခင်၊ အာဗြဟံ၊ ဣဇာက်၊ ယာကုပ်မှစ၍ ဖြောင့်မတ်သောအမျိုးအနွယ်၊ ကောင်းကင်မြေကြီးကို တန်ဆာဆင်၍ ဖန်ဆင်းတော်မူသောအရှင်၊ ပညတ်တော် အားဖြင့် သမုဒ္ဒရာကို ချည်နှောင်သောသူ၊ နက်နဲရာကို ပိတ်၍ ဘုန်းကြီးသော နာမတော်ဖြင့် တံဆိပ်ခတ်တော် မူပြီ၊ လူအပေါင်းတို့သည် ကြောက်ရွံ့၍ တန်ခိုးတော်ရှေ့မှာ တုန်လှုပ်ကြလိမ့်မည်။ ဘုန်းတန်ခိုးအာနုဘော်ကို မဆောင်နိုင်။ ဆိုးသောသူတို့အား အမျက်ထွက်၍ ကြိမ်းဝါးခြင်းသည် သာ၍အရေးကြီး၏။ အကြောင်းမူကား၊ ကိုယ်တော်သည် အလွန်မြင့်မြတ်တော်မူသောအရှင်၊ ကြီးစွာသောကရုဏာစိတ်၊ စိတ်ရှည်ခြင်း၊ အလွန်သနားကြင်နာခြင်း၊ လူတို့၏မကောင်းမှုများကို နောင်တရတော်မူ၏။ အိုထာဝရဘုရား၊ ကိုယ်တော်သည် ကိုယ်တော်ကို ပြစ်မှားသောသူတို့အား နောင်တရခြင်းနှင့် ခွင့်လွှတ်ခြင်းတို့ကို ကတိပြုတော်မူသည်နှင့်အညီ၊ အနန္တကရုဏာတော်ကြောင့်၊ သူတို့သည် ကယ်တင်ခြင်းသို့ရောက်ခြင်းငှါ နောင်တကို ပေးတော်မူ၏။ သို့ဖြစ်၍၊ အိုထာဝရဘုရား၊ ကိုယ်တော်သည် ဖြောင့်မတ်သောသူ၏ ဘုရားသခင်ဖြစ်တော်မူသောကြောင့်၊ ကိုယ်တော်ကို မပြစ်မှားသော အာဗြဟံ၊ ဣဇာက်၊ ယာကုပ်တို့ကဲ့သို့ ဖြောင့်မတ်သောသူတို့အား နောင်တကို မခန့်ထားတော်မမူ။ သမုဒ္ဒရာသဲလုံးအရေအတွက်ထက် လွန်ကျူး၍ ဒုစရိုက်ပြုသောကြောင့်၊ အိုထာဝရဘုရား၊ အကျွန်ုပ်လွန်ကျူးခြင်းတို့သည် များပြားပါ၏။ အကျွန်ုပ်လွန်ကျူးခြင်းတို့သည် များပြားပါ၏။ အကျွန်ုပ်သည် ဦးခေါင်းကို မချီနိုင်၊ လွှတ်ခြင်းမရှိဘဲ၊ များစွာသော သံကြိုးနှင့် ဦးညွှတ်ခြင်းကို ခံရပါ၏။ အကြောင်းမူကား၊ အကျွန်ုပ်သည် ကိုယ်တော်၏ အမျက်ဒေါသကို နှိုးဆော်၍ ရှေ့တော်၌ ဒုစရိုက်ကို ပြုပါပြီ၊ စက်ဆုပ်ရွံရှာဘွယ်သောအမှုတို့ကို များပြားစေ၍၊ သို့ဖြစ်၍ ကျေးဇူးတော်ကြောင့် သင့်အား တောင်းပန်ပါ၏။ အိုထာဝရဘုရား၊ အကျွန်ုပ်ပြစ်မှားပါပြီ အကျွန်ုပ်၏ဒုစရိုက်များကို ဝန်ခံပါသည်၊ ထို့ကြောင့်၊ အိုထာဝရဘုရား၊ အကျွန်ုပ်ကို ခွင့်လွှတ်တော်မူပါ၊ အကျွန်ုပ်ကို ဒုစရိုက်အားဖြင့် မဖျက်ဆီးပါနှင့်ဟု နှိမ့်ချစွာတောင်းပန်ပါ၏။ အမျက်မထွက်နှင့်။ မြေကြီးအောက်အရပ်တို့၌ အကျွန်ုပ်ကို အပြစ်မတင်နှင့်။ ကိုယ်တော်သည် နောင်တရသောသူတို့၏ ဘုရားသခင်ပင်ဖြစ်တော်မူ၏။ ကြီးစွာသောကရုဏာတော်နှင့်အညီ၊ မထိုက်တန်သော ငါ့ကိုကယ်တင်တော်မူမည်။ ထို့ကြောင့်၊ ငါသည် သင့်အား တသက်တာပတ်လုံး အစဉ်အမြဲချီးမွမ်းပါမည်။ အကြောင်းမူကား၊ မိုဃ်းကောင်းကင် တန်ခိုးရှိသမျှတို့သည် သင့်ကို ချီးမွမ်း၍၊ ကိုယ်တော်သည် ကမ္ဘာအဆက်ဆက် ဘုန်းအသရေဖြစ်တော်မူ၏။ အာမင်။

ပထမဆုံး Maccabees

အခန်း ၁

1 ထိုနောက်၊ ဖိလိပ္ပု၏သား အလက်ဇန္ဒား၊ ချက်တိမ်ပြည်မှ ထွက်လာသော မာစီဒိုးနီးယားသား အလက်ဇန္ဒားသည် ပါရသိဘုရင်နှင့် မေဒိဘုရင် ဒါရိမင်းကို လုပ်ကြံသဖြင့်၊ ဟေလသမင်းအရာ၌ ပထမစိုးစံသည်၊

2 စစ်မှုအများကြီးကိုလုပ်၍ အားကြီးသောမြို့များကိုအောင်နိုင်ပြီး မြေကြီး၏ရှင်ဘုရင်တို့ကို သတ်ဖြတ်ကြ၏။

3 မြေကြီးစွန်းတိုင်အောင် ရောက်သွား၍ များစွာသောလူမျိုးတို့ကို လုယူ၍၊ ရှေ့တော်၌ မြေကြီးသည် တိတ်ဆိတ်လျက်ရှိ၏။ ချီးမြှောက်ခြင်းသို့ရောက်၍ စိတ်နှလုံး ရွှင်လန်းလေ၏။

4 သူသည် တန်ခိုးကြီးသော အလုံးအရင်းကို စုဝေးစေပြီး၊ တိုင်းနိုင်ငံ၊ တိုင်းနိုင်ငံများနှင့် ရှင်ဘုရင်များကို အုပ်စိုးပြီး သူ့အတွက် လက်တက်ဖြစ်လာခဲ့သည်။

5 ထိုအမှုများပြီးနောက် သူဖျား၍သေရမည်ကိုရိပ်မိ၏။

6 ထို့ကြောင့်၊ သူသည် ဂုဏ်အသရေရှိသော သူ၏ကျွန်များကို ခေါ်ကာ ငယ်စဉ်ကတည်းက ကြီးပြင်းလာခဲ့ပြီး အသက်ရှင်နေသေးစဉ်တွင် သူ၏နိုင်ငံကို ခွဲထုတ်ခဲ့သည်။

7 ထို့ကြောင့် အလက်ဇန္ဒားသည် တစ်ဆယ့်နှစ်နှစ်စိုးစံပြီးနောက် အနိစ္စရောက်လေ၏။

8 ကျွန်တော်တို့သည် အသီးအသီးကိုအုပ်ချုပ်ကြ၏။

9 သူသေပြီးနောက် လူအပေါင်းတို့သည် သရဖူများကိုဆောင်းကြ၏။ သူတို့နောက်မှ သားတို့သည်လည်း နှစ်ပေါင်းများစွာ ပြုကြသဖြင့်၊ မြေကြီးပေါ်မှာ ဒုစရိုက်များ များပြားလာ၏။

10 ထိုအခါ ရောမမြို့၌ ဓားစာခံခံထားရသော ရှင်ဘုရင် အန္တိအုတ်၏သား ဧပိဖန်၏သား အန္တိအုတ်အမည်ရှိသော ဆိုးညစ်သောအမြစ်သည် ထွက်လာ၍၊ ဟေလသနိုင်ငံတော် တရာသုံးဆယ်ခုနစ်နှစ်တွင် စိုးစံလေ၏။

11 ထိုကာလ၌၊ များစွာသောလူဆိုးတို့ကို ဖြားယောင်းသွေးဆောင်လျက်၊ ငါတို့သည် ငါတို့ပတ်လည်၌နေသော တပါးအမျိုးသားတို့နှင့် မိဿဟာယဖွဲ့ကြကုန်အံ့ဟု ဖြားယောင်းသွေးဆောင်သော လူဆိုးဣသရေလအမျိုးမှ ထွက်သွား၍၊ ငါတို့သည် အလွန်ဝမ်းနည်းခြင်းရှိကြ၏။

12 ထိုကြောင့် ဤစကားသည်လည်းကောင်းတို့ကို နှစ်သက်၏။

13 ထိုအခါ လူအချို့တို့သည် ဤအရပ်သို့ရောက်လာကြသောအခါ၊ သာသနာပ ညတ်တော်များကိုပြုရန် ခွင့်ပြုတော်မူသောရှင်ဘုရင်ထံသို့သွားကြ၏။

14 တပါးအမျိုးသားတို့၏ ထုံးစံအတိုင်း၊

15 ကိုယ်တော်သည် အရေဖျားလှီးခြင်းကိုမခံဘဲ၊ သန့်ရှင်းသောပဋိညာဉ်ကိုစွန့်၍ တိုင်းတစ်ပါးသားတို့ထံသို့ဝင်ရောက်လာပြီး အဓမ္မအမှုပြုရန် ရောင်းစားခြင်းခံရ၏။

16 ယခုတွင် အန္တိအုတ်မြို့ရှေ့၌ နိုင်ငံတော်တည်သောအခါ၊ သူသည် နယ်ပယ်နှစ်ခုကို အုပ်စိုးနိုင်စေရန် အဲဂုတ္တုပြည်ကို အုပ်စိုးရန် ကြံရွယ်ခဲ့သည်။

17 သို့ဖြစ်၍၊ ရထားများ၊ ဆင်များ၊ မြင်းစီးသူရဲများ၊ ရေတပ်ကြီးနှင့်တကွ၊ များစွာသောအလုံးအရင်းဖြင့် အဲဂုတ္တုပြည်သို့ ဝင်လေ၏။

18 အဲဂုတ္တုရှင်ဘုရင် ပေါ်လမေကို စစ်တိုက်သော်လည်း၊ တော်လမိသည် ကြောက်၍ ပြေးလေ၏။ များစွာသော ဒဏ်ရာရ၍ သေကြ၏။

19 အဲဂုတ္တုပြည်၌ ခိုင်ခံ့သောမြို့တို့ကို ရ၍၊ လက်ရဥစ္စာများကို ယူ၍၊

20 အဲဂုတ္တုအန္တိအုတ်ကိုလုပ်ကြံပြီးနောက်၊ ရာလေးဆယ်သုံးနှစ်တွင်တစ်ဖန် ပြန်လည်၍အမြောက်အမြားဖြင့်ဣသရေလနှင့် ယေရုရှလင်မြို့သို့စစ်ချီလာ၏။

21 သန့်ရှင်းရာဌာနထဲသို့ ဂုဏ်ယူစွာဝင်၍ ရွှေယဇ်ပလ္လင်၊ အလင်းမီးခုံ၊

22 မုန့်ညက်စားပွဲ၊ သွန်းလောင်းသောအိုးများ၊ ရွှေလင်ပန်း၊ ကုလားကာ၊ သရဖူ၊ ဗိမာန်တော်ရှေ့၌ရှိသော ရွှေတန်ဆာတို့ကို ဆွဲနှုတ်၍၊

၂၃ ငွေ၊ ရွှေ၊ အဖိုးတန် တန်ဆာများကို ယူ၍ တွေ့သော ဝှက်ထားသော ဘဏ္ဍာကို ယူ၍၊

24 အလုံးစုံတို့ကို သိမ်းသွားသောအခါ၊ ကြီးစွာသော အစုလိုက်အပြုံလိုက် သတ်ဖြတ်ခြင်းကို ခံရ၍ မိမိပြည်သို့ သွား၍ ဂုဏ်ယူစွာ ပြောဆိုလေ၏။

25 ထိုကြောင့်၊ ဣသရေလအမျိုး၌ ကြီးစွာသော ငိုကြွေးမြည်တမ်းခြင်းရှိ၍၊

26 မင်းတို့နဲ့ အသက်ကြီးတဲ့သူတွေ ညည်းတွားကြတဲ့အခါ အပျိုနဲ့ လူပျိုတွေ ယုတ်လျော့သွားပြီး အမျိုးသမီးတွေရဲ့ အလှကို ပြောင်းလဲသွားတယ်။

27 သတို့သားတိုင်းသည် ငိုကြွေးမြည်တမ်းလျက်၊

28 ထိုပြည်သားတို့အဘို့ မြေကိုရွေ့၍၊

29 နှစ်နှစ်ပြည့်လွန်ပြီးနောက် ရှင်ဘုရင်သည် များစွာသောအလုံးအရင်းဖြင့် ယေရုရှလင်မြို့သို့ကြွလာသော ယုဒမြို့များထံအခွန်ကောက်ခံသူကြီးထံသို့ စေလွှတ်တော်မူ၏။

30 သူတို့အား ငြိမ်ဝပ်စွာပြောသော်လည်း၊ အလုံးစုံတို့သည် လှည့်ဖြားခြင်းသို့ ရောက်ကြ၏။ အကြောင်းမူကား၊ ယုံမှားခြင်းရှိသောအခါ၊ သူသည် မြို့ပေါ်သို့ ချက်ခြင်းပြိုလဲ၍ ပြင်းစွာလုပ်ကြံသဖြင့် ဣသရေလလူများစွာကို ဖျက်ဆီးလေ၏။

31 မြို့၏လက်ရာများကိုသိမ်းယူသောအခါမီးရှို့၍ တံတိုင်းများ၏အိမ်များကိုဖြိုချ၏။

32 မိန်းမနှင့် သူငယ်တို့သည် ဘမ်းဆီး၍ နွားတို့ကို သိမ်းယူကြ၏။

33ထိုအခါ ဒါဝိဒ်၏မြို့ကို ကြီး၍ခိုင်ခံ့သောမြို့ရိုး၊ အားကြီးသောရဲတိုက်များဖြင့် တည်ဆောက်၍ ခိုင်ခံ့သောမြို့ကိုတည်ဆောက်ကြ၏။

34 သူတို့သည် အပြစ်ရှိသောလူမျိုး၊ လူဆိုးလူမိုက်ကို ထိုပြည်၌ ထား၍ ခိုင်ခံ့စေ၏။

35 ချပ်ဝတ်တန်ဆာနှင့် တန်ဆာများကို သိမ်းဆည်း၍ ယေရုရှလင်မြို့၏ လက်ရဥစ္စာများကို စုဝေးစေသောအခါ၊ ထိုအရပ်၌ ချထားသဖြင့်၊

36 အကြောင်းမူကား၊ ထိုနေရာသည် သန့်ရှင်းရာဌာနတော်တဘက်၌ ချောင်းမြောင်းလျက်၊ ဣသရေလအမျိုး၌ ရန်ဘက်ပြုသော ရန်ဘက်ပြုသော နေရာဖြစ်သတည်း။

37 ထိုကြောင့် သန့်ရှင်းရာဌာနပတ်လုံး၌ အပြစ်ကင်းသောအသွေးကို သွန်း၍ ညစ်ညူးစေကြ၏။

38 ထိုကြောင့် ယေရုရှလင်မြို့သားတို့သည် ပြေးကြ၏။ ထိုမြို့သည် တကျွန်းတနိုင်ငံသားတို့၏ နေရာဖြစ်သဖြင့်၊ ထိုမြို့၌ ဖွားမြင်သော သူတို့သည် ထူးဆန်းစွာ နေကြ၏။ သူ၏သားသမီးတို့သည်လည်း စွန့်ပစ်၍၊

39 သူ၏သန့်ရှင်းရာဌာနသည် တောကန္တာရကဲ့သို့ ဆိတ်သုဉ်းလျက်ရှိလျက်၊ ပွဲပွဲများသည် ငိုကြွေးမြည်တမ်းခြင်းဖြစ်စေ၊ ဥပုသ်နေ့တို့သည်သူ၏ဂုဏ်အသရေကို ကဲ့ရဲ့ ရှုတ်ချခြင်းဖြစ်စေ၏။

40 ဘုန်းအသရေရှိသည်နှင့်အတူ မိမိ၏ဂုဏ်အသရေသည် တိုးမြင့်လာ၍ ဘုန်းအသရေသည် ငိုကြွေးမြည်တမ်းခြင်းဖြစ်၏။

41 ထိုမှတပါး၊ အန္တိအုတ်မင်းကြီးသည်လည်း၊ လူအပေါင်းတို့သည် တလုံးတဝတည်းဖြစ်ရမည်အကြောင်း၊

42 လူအပေါင်းတို့သည် မိမိပညတ်တို့ကို စွန့်ရကြသဖြင့်၊ တပါးအမျိုးသားအပေါင်းတို့သည် ရှင်ဘုရင်အမိန့်တော်အတိုင်း သဘောတူကြ၏။

43 အကယ်စင်စစ်၊ ဣသရေလလူများစွာသည်လည်း သူ၏ဘာသာတရားကို ဝန်ခံပြီး ရုပ်တုတို့အား ယဇ်ပူဇော်ကာ ဥပုသ်နေ့ကို ရှုတ်ချခဲ့သည်။

44 အကြောင်းမူကား၊ ရှင်ဘုရင်သည် ပြည်တော်၏ ထူးဆန်းသောဥပဒေသများကို လိုက်နာရမည်အကြောင်း၊ ယေရုရှလင်မြို့နှင့် ယုဒမြို့များဆီသို့ တမန်များထံ ပေးပို့ခဲ့ပြီးဖြစ်သည်။

45 ဗိမာန်တော်၌ မီးရှို့ရာယဇ်၊ ယဇ်၊ သွန်းလောင်းရာ ပူဇော်သက္ကာတို့ကို တားမြစ်၍၊ ဥပုသ်နေ့နှင့် ပွဲနေ့တို့ကို ရှုတ်ချစေခြင်းငှာ၊

46 သန့်ရှင်းရာဌာနနှင့် သန့်ရှင်းသော လူတို့ကို ညစ်ညူးစေ၍၊

47 ယဇ်ပလ္လင်များ၊ ရထားများ၊ ရုပ်တုဆင်းတုတော်များကို တည်ထား၍၊ ဝက်သား၊

48 သားမြေးတို့လည်း အရေဖျားမလှီးဘဲထား၍ ညစ်ညူးခြင်း၊ ရှုတ်ချခြင်းအမှုအရာဖြင့် ညစ်ညူးစေခြင်းငှာ၊

49 အဆုံးတိုင်အောင် ပညတ်တရားကို မေ့လျော့၍၊

50 ရှင်ဘုရင်၏အမိန့်တော်အတိုင်းမပြုသူမည်သူမဆို၊ သေရမည်ဟုဆို၏။

51 ထိုနည်းတူသည်သူ၏နိုင်ငံတစ်ခုလုံးသို့စာရေး၍ လူအပေါင်းတို့ကိုအုပ်ချုပ်သောအရှင်များကိုခန့်အပ်၍ ယုဒမြို့များကိုယဇ်ပူဇော်ရန်မြို့များကိုတစ်မြို့လုံးမှာထားတော်မူ၏။
52 ထိုအခါ လူအများတို့သည် တရားကို စွန့်သော သူတိုင်းကို ပညာရှိစေခြင်းငှါ၊ ထိုပြည်၌ ဒုစရိုက်ကို ပြုကြ၏။
53 ဣသရေလလူတို့ကို ကယ်တင်ခြင်းငှာ ပြေးနိုင်သောနေရာ၌ပင်မထင်ရှားသောအရပ်သို့ နှင်ထုတ်လေ၏။
54 ယခုတွင် ကာလူလတဆယ်ငါးရက်နေ့၊ တရာလေးဆယ်ငါးနှစ်တွင်၊ သူတို့သည် သုတ်သင်ပယ်ရှင်းခြင်းစက်ဆုပ်ရွံရှာဘွယ်ရာကို ယဇ်ပလ္လင်ပေါ်မှာတည်၍၊ ယုဒမြို့အရပ်ရပ်တို့၌ ရုပ်တုယဇ်ပလ္လင်ကို တည်ကြ၏။
55 အိမ်တံခါး၊ လမ်းတို့၌ နံ့သာပေါင်းကို မီးရှို့၍၊
56 တွေ့သော ပညတ်တရားကျမ်းများကို အပိုင်းပိုင်းဖြတ်ပြီးလျှင် မီးရှို့ကြ၏။
57 အကြင်သူသည် သေတမ်းစာနှင့်တွေ့လျှင်၊ သို့မဟုတ် ပညတ်တရား၌ ကျူးလွန်လျှင်၊ ထိုသူကို သတ်ရမည်အကြောင်း ရှင်ဘုရင်အမိန့်တော်ရှိ၏။
58 ထိုသို့လစဉ်လစဉ်ဣသရေလအမျိုးသားတို့၌လည်းကောင်း၊ မြို့များ၌တွေ့သမျှသောသူတို့အားဤသို့ပြုကြ၏။
59 ယခုလ၊ နှစ်ဆယ်ငါးရက်နေ့တွင်၊ ဘုရားသခင်၏ ယဇ်ပလ္လင်ပေါ်မှာရှိသော ရုပ်တုယဇ်ပလ္လင်ပေါ်မှာ ယဇ်ပူဇော်ကြ၏။
60 ထိုကာလ၌ အရေဖျားလှီးခြင်းကို ခံရသော မိန်းမအချို့တို့သည် ပညတ်တော်အတိုင်း သတ်ကြ၏။
61 သူတို့သည် နို့စို့သူငယ်တို့ကို လည်ပင်း၌ဆွဲထား၍၊ မိမိတို့အိမ်များကို ရိုင်ဖယ်ကာ၊ အရေဖျားလှီးပြီးသော သူတို့ကို သတ်ကြ၏။
62 သို့ရာတွင်၊ ဣသရေလအမျိုး၌ များစွာသောသူတို့သည် ညစ်ညူးသောအရာကို မစားရဟု စိတ်ပိုင်းဖြတ်ထားပြီး၊
63 သို့ဖြစ်၍ သန့်ရှင်းသောပဋိညာဉ်ကိုမရှုတ်မချခြင်းငှာ၊ အမဲသားတို့နှင့်မညစ်ညူးစေခြင်းငှာ၊ သေခြင်းသည်သာ၍ဖြစ်၍သေကြ၏။
64 ဣသရေလအမျိုးအပေါ်၌ အလွန်အမျက်ဒေါသကြီး၍၊

အခန်း ၂

1 ထိုကာလ၌ ရှိမောင်၏သား၊ ရှိမောင်၏သား ယောဟန်၏သား မဿတိသည် ယေရုရှလင်မြို့မှ ယွာရိပ်၏သား ယဇ်ပုရောဟိတ်မင်းထ၍ မိုဒင်မြို့၌နေ၏။
2 ကဒ်ဒစ်အမည်ရှိသော ယောနန်၊
3 ရှိမုန်၊ Thassi ဟုခေါ်သည်
4 Maccabeus ဟုခေါ်သော ယုဒ၊
5 အာဝရန်အမည်ရှိသော ဧလာဇာနှင့် အပ္ပုအမည်ရှိသော ယောနသန်၊
6 ယုဒပြည်နှင့် ယေရုရှလင်မြို့၌ ကဲ့ရဲ့သော ကဲ့ရဲ့ခြင်းကို မြင်သောအခါ၊
7 သူက၊ ငါသည် အမင်္ဂလာဖြစ်သည်ဟုဆို၏။ ရန်သူလက်သို့ အပ်၍၊ သန့်ရှင်းရာဌာနကို သူစိမ်းတို့လက်သို့ အပ်သောအခါ၊ ငါ၏လူ၊ သန့်ရှင်းသောမြို့၏ ဤဆင်းရဲဒုက္ခကို မြင်ခြင်းငှါ ငါသည် အဘယ်ကြောင့် မွေးဖွားလာသနည်း။
8 သူ၏ဗိမာန်တော်သည် ဘုန်းအသရေမရှိသော လူကဲ့သို့ဖြစ်လေ၏။
9သူ၏ဘုန်းကြီးသောတန်ဆာများကို သိမ်းသွား၍၊ သူ၏သားငယ်များကို လမ်း၌ဌင်း၊ ရန်သူ၏ဓားဖြင့် လုလင်တို့ကိုဌင်း သတ်ကြ၏။
10 ဘယ်လူမျိုးက သူ့နိုင်ငံမှာ မဝင်စားဘဲ သူ့လက်ရာတွေကို ရခဲ့သလဲ။
11 သူ၏အဝတ်အစားအပေါင်းတို့ကိုယူသွားပြီ။ လွတ်လပ်သောမိန်းမ၏ ကျွန်ဖြစ်လေ၏။
12 ရှုလော့၊ ငါတို့၏သန့်ရှင်းရာဌာန၊ ငါတို့၏ဂုဏ်အသရေနှင့် ငါတို့၏သန့်ရှင်းရာဌာနသည် ပြိုပျက်ခဲ့ပြီး တပါးအမျိုးသားတို့သည် ရှုတ်ချကြပြီ။
13 သို့ဖြစ်၍ငါတို့သည် အဘယ်အခါ၌အသက်ရှင်ရမည်နည်း။
14 ထိုအခါ မဿိယနှင့် သူ၏သားတို့သည် အဝတ်ကို ဆုတ်၍ လျှော်တေအဝတ်ကို ဝတ်လျက် အလွန်အမင်း ငိုကြွေးမြည်တမ်းကြ၏။
15 ထိုအခါ လူတို့ကို ပုန်ကန်စေရန် ဘုရင်၏မှူးမတ်တို့သည် ယဇ်ပူဇော်ခြင်းငှာ မိုဒင်မြို့သို့လာကြ၏။
16 ဣသရေလလူအများတို့သည် သူတို့ရှိရာသို့လာသောအခါ၊ မဿိနှင့် သူ၏သားတို့သည် လာကြ၏။
17 ထိုအခါ မင်းကြီး၏အရာရှိတို့က၊ သင်သည် ပညာရှိမဿိအား၊ သင်သည် ဤမြို့၌ ဘုန်းကြီး၍ ကြီးမြတ်သော သူဖြစ်၏၊၊ သားသမီးတို့နှင့် ညီအကိုတို့နှင့်တကွ ခွန်အားကြီး၏။
18 ယခုမှာ သင်သည် ရှေ့ဦးစွာလာ၍ ရှင်ဘုရင်၏အမိန့်တော်ကို ပြည့်စုံစေသကဲ့သို့၊ အကယ်စင်စစ်၊ ယုဒလူတို့နှင့်တကွ ယေရုရှလင်မြို့၌ နေရစ်ကြသကဲ့သို့၊ သင်နှင့် သင့်အိမ်တော်သည် ရှင်ဘုရင်၏ အရေအတွက်အတိုင်း ဖြစ်ရမည်။ အဆွေခင်ပွန်းတို့၊ သင်နှင့် သင်၏သားမြေးတို့သည် ရွှေငွေ၊ ဆုလာဘ်များစွာတို့ကို ချီးမြှောက်ကြလိမ့်မည်။
19 ထိုအခါ မဿိတသည် ကြီးသောအသံနှင့် မိန့်တော်မူသည်ကား၊ ရှင်ဘုရင်၏ အုပ်စိုးမှုအောက်၌ရှိသော လူမျိုးအပေါင်းတို့သည် နာခံလျက်၊ ဘိုးဘေးတို့၏ သာသနာကို စွန့်၍ ပညတ်တော်တို့ကို ဝန်ခံကြသော်လည်း၊
20 သို့ရာတွင်ငါနှင့်ငါ့သားတို့ညီအစ်ကိုတို့၏ဘိုးဘေးတို့၏ပဋိညာဉ်၌ကျင်လည်ကြလိမ့်မည်။
21 ပညတ်တော်နှင့် စည်းမျဉ်းတော်ကို စွန့်ပယ်ရန်ဘုရားသခင် ဆီးတားတော်မူ၏။
22ငါတို့သည် ဘုရင်၏စကားကိုနားမထောင်၊ လက်ယာဘက်၌ဖြစ်စေ၊ လက်ဝဲဘက်မှမထွက်ဘဲ၊
23 ယခုမူကား၊ ထိုစကားကိုမိန့်တော်မူသောအခါ၊ ဘုရင်၏မိန့်တော်မူသည်အတိုင်း မိုဒင်မြို့ရှိယဇ်ပလ္လင်ပေါ်မှာ ယဇ်ပူဇော်ရန် ဂျူးလူမျိုးတစ်ယောက်လာ၏။
24 ထိုအရာကို မဿိသိမြင်သောအခါ ထက်သန်သောစိတ်နှင့် ရောင်ရမ်း၍ ဇက်ကြောများတုန်ခါလျက်၊ တရားစီရင်တော်မူချက်အတိုင်း အမျက်တော်ကို မပြနိုင်ဘဲ ပြေး၍ ယဇ်ပလ္လင်ပေါ်သို့ သတ်လေ၏။
25ထို့နောက် လူတို့အားယဇ်ပူဇော်ရန်အတင်းအကြပ်ပြုသော ဘုရင်မင်းကြီးသည် ထိုအချိန်၌သတ်ဖြတ်ပြီး ယဇ်ပလ္လင်ကိုဖြိုချလိုက်၏။
26 ဖိနိတ်သား ဇမ္ဗိအား ဖိနိတ်ပြုသကဲ့သို့ ဘုရားသခင်၏ တရားတော်ကို ထက်သန်စွာ ပြု၏။
27 မဿိတသည်လည်း၊ ပညတ်တရားအားထက်သန်၍ ပဋိညာဉ်ကိုစောင့်ထိန်းသူမည်သူမဆို ငါ့နောက်သို့လိုက်ပါစေ။
28 သို့ဖြစ်၍ သူနှင့်သူ၏သားတို့သည် တောင်သို့ပြေး၍ မြို့၌ရှိသမျှတို့ကိုထားရစ်ကြ၏။
29 ထိုအခါ တရားသဖြင့်စီရင်ခြင်းငှါ ရှာကြံသော သူအများတို့သည် တော၌နေ၍ နေကြ၏။
30 သူတို့နှစ်ယောက်လုံး သားသမီး မယား၊ တိရစ္ဆာန်များ၊ အကြောင်းမူကား၊ ဆင်းရဲဒုက္ခသည် သူတို့အပေါ်၌ တိုး၍ နာကျင်စေ၏။
31 ဒါဝိဒ်မြို့၌ ယေရုရှလင်မြို့၌ရှိသော ဗိုလ်ခြေတို့နှင့် ရှင်ဘုရင်၏ အမိန့်တော်ကို ဖောက်ဖျက်သော သူအချို့တို့သည် တောကန္တာရအရပ်သို့ ဆင်းသွားကြောင်းကို၊
32 လူများတို့သည် လိုက်၍မီသဖြင့်၊ ဥပုသ်နေ့၌ တပ်ချ၍ စစ်တိုက်ကြ၏။
33 သူတို့ကလည်း၊ သင်တို့သည် ယခုတိုင်အောင် ပြုလေသမျှတို့ကို လုံလောက်ပါစေ၊ ထွက်၍ ရှင်ဘုရင်အမိန့်တော်အတိုင်း ပြုလော့။
၃၄ သူတို့ကလည်း၊ ငါတို့သည် မထွက်၊ ဥပုသ်နေ့ကို ရှုတ်ချမည်အကြောင်း၊ ရှင်ဘုရင်အမိန့်တော်ကို မကျင့်၊
35 သို့ဖြစ်၍ အလျင်အမြန်စစ်တိုက်ကြ၏။
36 အဘယ်သို့နည်းဟူမူကား၊ သူတို့သည် ပြန်၍မဖြေ၊ ကျောက်ခဲနှင့်မပစ်၊ ပုန်းအောင်းရာအရပ်တို့ကို မရပ်တန့်၊
37 ငါတို့သည် အပြစ်ကင်းစင်၍ အသေခံကြကုန်အံ့၊ သင်တို့သည် ငါတို့ကို မတရားသဖြင့် သတ်စေခြင်းငှာ ကောင်းကင်မြေကြီးသည် ငါတို့အတွက် သက်သေခံလိမ့်မည်။

38 ဥပုသ်နေ့၌ စစ်တိုက်ခြင်း၌ ထဲ၍ မယား သားသမီး တိရစ္ဆာန် တို့ကို လူတထောင်တိုင်အောင် သတ်ကြ၏။
39 မဿိနှင့် သူ၏အဆွေခင်ပွန်းတို့သည် ဤအကြောင်းကို နားလည်သောအခါ၊ နာကျင်စွာ ငိုကြွေးမြည်တမ်းကြ၏။
40 သူတို့တွင် တယောက်က၊ ငါတို့သည် ညီအစ်ကိုတို့ပြုသကဲ့သို့ ငါတို့သည် သာသနာပလူတို့ကို ဆန့်ကျင်ဘက်ပြု၍ ငါတို့အသက်နှင့် ပညတ်တရားကို မတိုက်လျှင်၊ ယခု ငါတို့ကို မြေကြီးထဲက အမြန်နှုတ်ကြလိမ့်မည်။
41 ထိုကြောင့်၊ ဥပုသ်နေ့၌ ငါတို့နှင့် စစ်တိုက်ခြင်း၌ လာသောသူမည်သည်ကား၊ မထင်ရှားသောအရပ်၌ အသတ်ခံရသော ညီအစ်ကိုကဲ့သို့ ငါတို့ရှိသမျှသည် မသေရ။
42 ထိုအခါ ဣသရေလအမျိုးသားစစ်သူရဲများဖြစ်သော အာဆိုက်လူအစုတစ်စုသည် အထံတော်သို့ရောက်လာပြီး ထိုသူတို့သည် ပညတ်တရားကိုအလိုအလျောက် ဆည်းကပ်ကြ၏။
43 နှိပ်စက်ညှဉ်းပန်းခြင်းအတွက် ပြေးသောသူအပေါင်းတို့သည် သူတို့၌ မှီဝဲ၍ နေကြ၏။
44 အမျက်ထွက်၍ ဆိုးသောသူတို့ကို လုပ်ကြံသဖြင့်၊ လူဆိုးတို့သည် ဒေါသအမျက်ထွက်၍ ကျန်လူတို့သည် ချမ်းသာခြင်းငှာ တပါးအမျိုးသားတို့ထံသို့ ပြေးကြ၏။
45 ထိုအခါ မဿိတနှင့် သူ၏အဆွေခင်ပွန်းတို့သည် လှည့်ပတ်၍ ယဇ်ပလ္လင်တို့ကို ဖြိုဖျက်၍၊
46 အရေဖျားလှီးခြင်းကို မခံသော ဣသရေလအမျိုး၌ တွေ့သမျှသော သားသမီးတို့သည် ရဲရင့်စွာ အရေဖျားလှီးခြင်းကို ခံကြ၏။
47 မာနကြီးသော သူတို့နောက်သို့ လိုက်၍ အလုပ်ကို လက်၌ အပ်ကြ၏။
48 ထို့ကြောင့်၊ တပါးအမျိုးသားတို့လက်မှငှင်း၊ ရှင်ဘုရင်တို့လက်မှငှင်း တရားတော်ကိုငှင်း ကယ်နှုတ်၍၊ အပြစ်သားကို အောင်ပွဲခံစေခြင်းငှါ အခွင့်မပေးကြ။
49 မဿိသည် သေရမည့်အချိန်နီးသောအခါ၊ မာနကြီး၍ ဆုံးမခြင်းသည် ခွန်အားနှင့်ငှင်း၊ ပျက်စီးရသောအချိန်၊ ဒေါသအမျက်ထွက်ခြင်းသို့ငှင်း ရောက်ရပြီဟု သားတို့အား မိန့်တော်မူ၏။
50 ယခုမူကား၊ ငါ့သားတို့၊ သင်တို့သည် ပညတ်တရားအတွက် စိတ်အားထက်သန်ကြ၍၊ သင်တို့ဘိုးဘေးများ၏ ပဋိညာဉ်အတွက် အသက်ကို စွန့်ကြလော့။
51 ငါတို့ဘိုးဘေးများပြုသောအမှုတို့ကို အောက်မေ့ကြလော့။ ကြီးမြတ်သောဂုဏ်အသရေနှင့် နိစ္စထာဝရနာမကို ခံရကြလိမ့်မည်။
52 အာဗြဟံသည် စုံစမ်းနှောင့်ရှက်ခြင်း၌ သစ္စာရှိသည်မဟုတ်လော။
53 ယောသပ်သည် ဆင်းရဲခံရသောအချိန်၌ ပညတ်တော်ကို စောင့်၍ အဲဂုတ္တုပြည်၏ အရှင်ဖြစ်တော်မူ၏။
54 ဖိနဟပ်တို့၏ဖခင်ဖိနိမျာသည် ဇွဲထက်သန်သောစိတ်ရှိခြင်းဖြင့် ထာဝရယဇ်ပုရောဟိတ်အဖွဲ့၏ပဋိညာဉ်ကို ရရှိခဲ့ကြသည်။
55 နှုတ်ကပတ်တော်ကို ပြည့်စုံစေခြင်းငှာ ယေရှုသည် ဣသရေလအမျိုး၌ တရားသူကြီးဖြစ်တော်မူ၏။
56 ကာလက်သည် ပြည်၏အမွေကို အသင်းတော်ရှေ့၌ သက်သေခံသောကြောင့်၊
57 ဒါဝိဒ်သည် ကရုဏာရှိသောကြောင့် ထာဝရနိုင်ငံတော်၏ ပလ္လင်ကို သိမ်းပိုက်ခဲ့သည်။
58 တရားတော်ကို ထက်သန်၍ ထက်သန်သောကြောင့် ဧလိယသည် ကောင်းကင်ဘုံသို့ ချီဆောင်ခံရ၏။
59 အာနနိ၊ အာဇရိနှင့် မိဆလတို့သည်ယုံကြည်ခြင်းအားဖြင့် မီးလျှံမှကယ်တင်ခြင်း ခံရကြ၏။
60 ဒံယေလသည် မိမိအပြစ်ကြောင့် ခြင်္သေ့ခံတွင်းမှ ကယ်နှုတ်ခံရ၏။
61 ထို့ကြောင့်လည်း၊ သူ၌ ကိုးစားသောသူတစ်ယောက်မျှ မအောင်မြင်နိုင်ကြောင်း ကို ခေတ်အဆက်အဆက်တို့၌လည်းကောင်း ဆင်ခြင်ကြလော့။
62 အပြစ်ရှိသောသူ၏ စကားကို မကြောက်နှင့်။ သူ၏ဘုန်းအသရေသည် မစင်၊ ပိုးကောင်ဖြစ်လိမ့်မည်။
63 သူသည်နေ့တွင်ချီမြှောက်ခြင်းခံရပြီး နက်ဖြန်တွင်သူကိုမတွေ့ရ။ အကြောင်းမူကား၊ သူသည် မြေမှုန့်ထဲသို့ပြန်ရောက်လာပြီး သူ၏အကြံအစည်သည်အဘယ်အရာမျှမရှိ။
64 သို့ဖြစ်၍၊ ငါ့သားတို့၊ ရဲရင့်၍ ပညတ်တရား၏ ကိုယ်စား လူတို့ကို ပြကြလော့။ ဘုန်းအသရေကို ခံရလိမ့်မည်။
65 ရှုလော့၊ သင်၏အစ်ကိုရှိမုန်သည် အကြံအစည်ရှိသူဖြစ်သည်ကို ငါသိ၏။ ထိုသူ၏စကားကို အစဉ်နားထောင်လော့။ သူသည် သင်တို့၏အဘဖြစ်လိမ့်မည်။
66 Judas Maccabeus သည် ငယ်သောအရွယ်မှစ၍ ခွန်အားနှင့် ပြည့်စုံ၍၊ သင်၏ဗိုလ်ဖြစ်ပါစေသော။
67 တရားကို ကျင့်သောသူအပေါင်းတို့ကို ယူ၍ ကိုယ်လူတို့၏ အပြစ်ကို ဒဏ်ပေးကြလော့။
68 တပါးအမျိုးသားတို့ကို အပြည့်အဝ ဆပ်ပေး၍၊ ပညတ္တိကျမ်းစာတို့ကို စောင့်ရှောက်ကြလော့။
69 ထို့ကြောင့်ကောင်းချီးပေး၍ ဘိုးဘေးတို့ထံသို့စုဝေးစေတော်မူ၏။
70 ရာလေးဆယ်ခြောက်နှစ်တွင် သူသေ၍၊ သူ၏သားတို့သည် မိုဒင်မြို့ ဘိုးဘေးတို့၏ သင်္ချိုင်း၌ သင်္ဂြိုဟ်ကြသဖြင့်၊ ဣသရေလလူအပေါင်းတို့သည် ကြီးစွာသော မြည်တမ်းခြင်းကို ပြုကြ၏။

အခန်း ၃

1 ထိုအခါ မက္ကာဗေးအမည်ရှိသော သူ၏သားယုဒသည် သူ့ကိုယ်စား ထလေ၏။
2 သူ့ညီအစ်ကိုအပေါင်းတို့သည် ကူညီကြပြီး ခမည်းတော်ပါရှိသောသူအပေါင်းတို့ လည်းပြုကြပြီး အစ္စရေး၏စစ်ကို ရွှင်လန်းစွာတိုက်ကြ၏။
3ထိုကြောင့်၊ သူသည် ကြီးစွာသောလူတို့အား ဂုဏ်အသရေကိုရ၍၊ ဘီလူးကြီးကဲ့သို့ ရင်ဖုံးကိုဆောင်းလျက်၊ သူ၏စစ်ကြိုးကိုပတ်၍ပတ်လည်ပတ်၍ ဓားဖြင့်ကာကာ၊ စစ်တိုက်တော်မူ၏။
4 သူပြုမူသောအမှု၌သူသည် ခြင်္သေ့နှင့်တူ၍ လုယက်ခြင်းငှာ ဟောက်သောခြင်္သေ့ အထောက်အထားနှင့်တူ၏။
5 အကြောင်းမူကား၊ မတရားသောသူတို့ကို လိုက်၍ရှာ၍၊ မိမိလူတို့ကို နှောင့်ရှက်သောသူတို့ကို မီးရှို့တော်မူ၏။
6 သို့ဖြစ်၍၊ မတရားသောသူသည် သူ့အားကြောက်ရွံ့သောကြောင့် ဆုတ်သွား၍၊ ကယ်တင်ခြင်းတရားသည် သူ့လက်၌ အောင်မြင်သောကြောင့်၊ ဒုစရိုက်ကိုပြုသော သူအပေါင်းတို့သည် ထိတ်လန့်ခြင်းသို့ ရောက်ကြ၏။
7 ရှင်ဘုရင်များစွာကိုလည်း ဝမ်းနည်းစေ၍၊ ယာကုပ်သည် မိမိပြုမူသောအမှုတို့ကို ရွှင်လန်းစေ၍၊ သူ၏အောက်မေ့ဘွယ်ရာသည် အစဉ်အမြဲ ကောင်းချီးမင်္ဂလာရှိစေတော်မူ၏။
8 ထိုမှတပါး၊ ယုဒမြို့တို့ကို ရှောက်သွား၍၊ မတရားသောသူတို့ကို သူတို့ထဲက သုတ်သင်ပယ်ရှင်း၍၊ ဣသရေလအမျိုးမှ အမျက်တော်ကို လွှဲတော်မူ၏။
9 သို့ဖြစ်၍ သူသည် မြေကြီး၏အဆုံးအပါး၌လည်းကောင်း၊ ပျက်စီးရန်အသင့်ရှိ သောသူတို့ကိုလက်ခံတော်မူ၏။
10 ထိုအခါ အာပေါလုနိသည် ဣသရေလအမျိုးကို တိုက်ခြင်းငှါ တပါးအမျိုးသားတို့နှင့် ရှမာရိပြည်မှ ကြီးစွာသော အလုံးအရင်းကို စုဝေးစေ၍၊
11 ထိုအရာကိုယုဒသိလျှင်ကြိုဆိုခြင်းငှါထွက်သွားသောအခါ သတ်၍သတ်လိုက် သောအခါ လူများလည်းလဲကျ၍ကျန်သောသူတို့သည်ပြေးကြ၏။
12 ထို့ကြောင့် ယုဒသည် သူတို့လက်ရာများနှင့် အာပေါလောနိ၏ဓားကိုလည်း ကောင်း သိမ်းယူ၍ တစ်သက်လုံးတိုက်ခိုက်ခဲ့၏။
13 ယခုမူကား၊ ယုဒသည် သူနှင့်အတူ စစ်တိုက်အံ့သောငှါ သစ္စာရှိလူအစုအဝေးတို့ကို စုဝေးစေကြောင်း ရှုရိပြည်၏မင်းဖြစ်သော Seron သည် ကြားသောအခါ၊

14 သူက၊ ငါ့ကိုနိုင်ငံတော်မှာ ဘွဲ့နှာမည်နဲ့ဂုဏ်အသရေကို ငါရမယ်။
အကြောင်းမူကား၊ ရှင်ဘုရင်၏အမိန့်တော်ကို မထီမဲ့မြင်ပြုသော ယုဒနှင့်
သူ၌ပါသောသူတို့နှင့် ငါသွားတိုက်မည်။
15 ထိုအခါ ဣလသရေလအမျိုးသားတို့၏လက်စားချေခြင်းဌာ၊ မတော်တရားသူရဲအ
ပေါင်းတို့သည် သူနှင့်လိုက်သွားကြ၏။
16 ဗက်ဟောရုန်မြို့သို့သွားရာ အနီးသို့ရောက်သောအခါ၊
17 အဘယ်သူသည် သူတို့အား ခရီးဦးကြိုပြုအံ့သောငှါ ဗိုလ်ခြေကိုမြင်လျှင်၊
ယုဒအား၊ ဤမျှလောက်နည်းသောအားဖြင့်၊ ဤမျှလောက်
ခွန်အားကြီးသောအလုံးအရင်းနှင့် ငါတို့သည် ယနေ့တိုင်အောင် အစာရှောင်ခြင်းဌာ
မေ့လျော့ခြင်းဌာ အဆင်သင့်ဖြစ်သဖြင့်၊ ဤမျှလောက်နည်းသောအားဖြင့်
ငါတို့သည် အဘယ်သို့တတ်နိုင်မည်နည်း။
18 ယုဒကလည်း၊ လူအနည်းငယ်၏လက်၌ ချုပ်နှောင်ခြင်းကို ခံရသောသူသည်
ခဲယဉ်းသည်မဟုတ်။ ကောင်းကင်ဘုံ၏ဘုရားသခင်နှင့်အတူ
ကြီးစွာသောအလုံးအရင်းဖြင့် ကယ်နှုတ်ခြင်းငှါ၊
19 အကြောင်းမူကား၊ စစ်တိုက်ခြင်းအမှုသည် ဗိုလ်ခြေအလုံးအရင်း၌မတည်။
ခွန်အားမူကား၊
20 ငါတို့နှင့် မယား သားသမီးတို့ကို ဖျက်ဆီး၍၊ ငါတို့ကို လုယူခြင်းငှါ၊
21 ငါတို့မူကား၊ ငါတို့သည် ငါတို့အသက်နှင့် ငါတို့၏တရားဥပဒေသတို့အဘို့
တိုက်ပွဲဝင်ကြ၏။
22 သို့ဖြစ်၍၊ ထာဝရဘုရားသည် ငါတို့မျက်မှောက်၌ သူတို့ကို
မှောက်လှန်တော်မူမည်။
23 ယခုမူကား၊ သူသည်မပြောဘဲနေသည်နှင့်အတိုင်း သူတို့အပေါ်သို့ရုတ်တရက်ခုန်
သွားသောကြောင့်၊ စေရုန်နှင့်သူ၏ဗိုလ်ခြေတို့သည် ရှေ့တော်၌မှောက်လှန်ကြ၏။
24 သူတို့သည် ဗေသောရုန်မြို့မှဆင်းလာသော လွင်ပြင်သို့လိုက်ကြရာ၊ လူရှစ်ရာခန့်
အသတ်ခံရကြ၏။ ကျန်ကြွင်းသောသူတို့သည် ဖိလိတ္တိပြည်သို့ ပြေးကြ၏။
25 ထိုအခါ ယုဒနှင့် သူ၏ညီအစ်ကိုတို့ကို ကြောက်ရွံ့၍၊ သူတို့ပတ်လည်၌
တပါးအမျိုးသားတို့အပေါ်သို့ ရောက်ခြင်းငှါ အလွန်ကြောက်လန့်ခြင်းသို့
ရောက်လေ၏။
26 ရှင်ဘုရင်ထံတော်သို့ ကျော်ကြားသည်နှင့်အမျှ၊ လူမျိုးအပေါင်းတို့သည်
ယုဒစစ်တိုက်ခြင်းအကြောင်းကို ပြောဆိုကြ၏။
27 ယခုမူကား၊ အန္တိအုတ်မင်းကြီးသည် ဤအရာများကိုကြားသောအခါ
ဒေါသအမျက်ထွက်၍၊ အလွန်အားကြီးသော စစ်သူရဲတစုံကိုပင် စေလွှတ်၍
စည်းဝေးလေ၏။
28 မိမိဘဏ္ဍာကိုဖွင့်၍ စစ်သူရဲတို့ကို လိုအပ်သမျှ ပြင်ဆင်စေခြင်းဌာ၊ တနှစ်ကို
ပေးတော်မူ၏။
၂၉ မည်သို့ပင်ဆိုစေကာမူ၊ သူ၏ဘဏ္ဍာငွေများ ပျက်ပြားပြီး တိုင်းပြည်တွင်
အခွန်အခများ နည်းပါးကြောင်းကို သူမြင်သောအခါ၊ သဘောထားကွဲလွဲမှုနှင့်
ရှေးခေတ်ဥပဒေများကို ဖယ်ရှားရာတွင် ပြည်တော်အပေါ်သို့ ရောက်စေခဲ့သော
သဘောထားကွဲလွဲမှုနှင့် ဘေးဒဏ်ကြောင့်၊
30 သူသည်အပြစ်ဒဏ်ကိုခံနိုင်ရမည်ကိုလည်းကောင်း၊ ရှေ့ကကဲ့သို့ စေတနာစိတ်ပါ
စွာပေးဆောင်လိုသောဆုကျေးဇူးများကိုခံနိုင်ရမည်ကိုလည်းသူတို့အားကြောက်၏။
31 ထို့ကြောင့်၊ သူ၏စိတ်ထဲတွင် အလွန်စိတ်ရှုပ်ထွေးလျက်၊ ထိုအရပ်၌
ပါရှားပြည်သို့သွား၍ တိုင်းနိုင်ငံတို့၏ အခွန်အခများကို ယူဆောင်ကာ
ငွေအမြောက်အမြားစုသိမ်းရန် စိတ်ပိုင်းဖြတ်ခဲ့သည်။
32 သို့ရာတွင် သူသည် မှူးမတ်ဖြစ်၍ တော်ဝင်သွေးတော်ဝင်တစ်ဦးဖြစ်သော လုိ
ယအား ဥဖရတ်မြစ်မှအီဂျစ်ပြည်နယ်မြေအထိ ရှင်ဘုရင်၏အမှုအရာများကို အုပ်
ကြပ်ဆောင်ရွက်ရန်၊
33 တဖန်ပြန်မလာသောတိုင်အောင်၊
34 ထိုမှတပါး၊ ယုဒပြည်နှင့် ယေရုရှလင်မြို့၌နေသောသူတို့နှင့် စပ်လျဉ်း၍
ယုဒပြည်နှင့် ယေရုရှလင်မြို့သားတို့၌ ပြုသမျှသော အမှုတို့ကို ပေးဆောင်၍၊
35 ဣသရေလအမျိုး၏ ခွန်အားနှင့် ယေရုရှလင်မြို့ ကျန်ကြွင်းသော
ယေရုရှလင်မြို့ကို သုတ်သင်ပယ်ရှင်းခြင်းငှါ၊ သူတို့အောက်မေ့ရာကို ထိုအရပ်မှ
ပယ်ရှားခြင်းငှါ၊
36 တကျွန်းတနိုင်ငံအရပ်ရပ်တို့၌ နေရာချ၍၊ မိမိတို့မြေကို စာရေးတံနှင့်
ဝေစေခြင်းဌာ၊
37 ထိုကြောင့် ရှင်ဘုရင်သည် ကျန်ရှိသော ထက်ဝက်ကိုယူ၍
နန်းတော်ရာလေးဆယ်ခုနစ်နှစ်တွင် အန္တိအုတ်မြို့မှ ထွက်သွား၏။
ဥဖရတ်မြစ်ကိုဖြတ်၍ မြင့်သောပြည်တို့ကို ရောက်သွားတော်မူ၏။
၃၈ ထိုအခါ လုစီသည် ဒေါ်ရီမနက်စ်၏သား တော်လမီ၊ နိကာနော၊ ဂေါ်ဂိတို့ကို
ဘုရင့်အဆွေတော်၏ စစ်သူကြီးဖြစ်သော ပေါလမီကို ရွေး၍၊
39 ရှင်ဘုရင်အမိန့်တော်ရှိသည်အတိုင်း ယုဒပြည်သို့သွား၍ ဖျက်ဆီးခြင်းဌာ
ခြေလျင်သူရဲလေးသောင်းနှင့် မြင်းစီးသူရဲခုနစ်ထောင်တို့ကို စေလွှတ်လေ၏။
40 သို့ဖြစ်၍အစွမ်းအရည်အားလုံးနှင့်ထွက်၍ လွင်ပြင်၌ဧမောက်ထံမှတပ်ချကြ၏။
41 ထိုပြည်၌ ကုန်သည်တို့သည် သိတင်းကြားလျှင်၊ ငွေရွှေငွေကို
အစေအပါးများနှင့်တကွ လုယူ၍ ကျွန်ခံခြင်းငှါ ဣသရေလအမျိုးသားတို့ကို
ဝယ်ခြင်းငှါ တပ်ထဲသို့ ဝင်၍၊ ရှုရိပြည်နှင့် ဖိလိတ္တိပြည်၏ တန်ခိုး၊
သူတို့နှင့်ပူးပေါင်းသည်။
42 ယခုတွင်၊ ယုဒနှင့် သူ၏ညီအစ်ကိုတို့သည် ဆင်းရဲဒုက္ခများပြားကြောင်းကို
သိမြင်သောအခါ၊ တပ်များတို့သည် မိမိတို့နယ်နိမိတ်၌ တပ်ချကြသည်ကို
သိမြင်သောအခါ၊ ရှင်ဘုရင်သည် လူတို့ကို သုတ်သင်ပယ်ရှင်းရန် မိန့်မှာထားပုံကို
သိသောကြောင့်၊
43 ငါတို့သည် ဆွေးမြေ့သောငါတို့၏လူတို့၏ဥစ္စာကို ပြန်ယူ၍ ငါတို့လူမျိုးနှင့်
သန့်ရှင်းရာဌာနတော်အတွက် တိုက်ပွဲဝင်ကြကုန်အံ့။
44 ထိုအခါ ပရိသတ်တို့သည် စစ်တိုက်ခြင်းငှါ အဆင်သင့်ဖြစ်စေခြင်းငှါ၊
ဆုတောင်းလျက်၊ ကရုဏာနှင့် ကရုဏာကို တောင်းစေခြင်းငှါ၊
45 ယခုမူကား၊ ယေရုရှလင်မြို့သည် တော၌ ကွယ်ပျောက်၍၊
သူ့သားမြေးတစုံတယောက်မျှ ဝင်မဝင်၊ သန့်ရှင်းရာဌာနကိုလည်း နင်းမိ၍၊
တပါးအမျိုးသားတို့သည် ထိုအရပ်၌ နေကြ၏။ ယာကုပ်လက်မှ ရွှင်လန်းခြင်းကို
ခံရ၍၊
46 ထို့ကြောင့်၊ ဣသရေလအမျိုးသားတို့သည် စုဝေး၍ ယေရုရှလင်မြို့တဘက်၌
မာဇဖမြို့သို့ ရောက်ကြ၏။ အကြောင်းမူကား၊ မဇဖမြို့သည်ဣသရေလအမျိုးတွင်
အလွန်ပဌာနပြုသောအရပ်ဖြစ်၏။
47 ထိုနေ့၌ အစာရှောင်၍ လျှော်တေအဝတ်ကိုဝတ်ကာ ပြာကိုခေါင်းပေါ်တင်၍ အ
ဝတ်ကိုဆုတ်ကြ၏။
48 တပါးအမျိုးသားတို့သည် သူတို့၏ရုပ်တုသဏ္ဍာန်ကို ခြယ်မှုန်းခြင်းငှါ
ရှာကြံသော ပညတ္တိကျမ်းကိုဖွင့်၍၊
49 ယဇ်ပုရောဟိတ်အဝတ်ကိုငင်း၊ အဦးသီးသောအသီးအနှံ၊ ဆယ်ဘို့တဘို့ကိုငင်း
ဆောင်ခဲ့ကြ၏။
50 ထိုအခါ သူတို့သည် ကောင်းကင်သို့ ကျယ်သောအသံနှင့် ဟစ်ကြ၍၊
ဤအရာတို့ကို အဘယ်သို့ပြုရမည်နည်း။
51 အကြောင်းမူကား၊ သင်၏သန့်ရှင်းရာဌာနတော်သည် နင်းမိ၍ ရှုတ်ချ၍၊
52 အကယ်စင်စစ်၊ သာသနာပလူတို့သည် ငါတို့ကို ဖျက်ဆီးခြင်းငှါ
တညီတညွတ်တည်း စည်းဝေးကြ၍၊ ငါတို့တဘက်၌ အဘယ်အရာကို
ကြံစည်ကြသနည်း၊၊
53 အိုဘုရားသခင်၊ အကျွန်ုပ်တို့ကို မစတော်မူသည်မှတပါး၊ အကျွန်ုပ်တို့သည်
သူတို့ကို အဘယ်သို့ဆီးတားနိုင်မည်နည်း။
54 ထိုအခါ တံပိုးမှုတ်၍ ကြီးသောအသံနှင့် ကြွေးကြော်ကြ၏။
55 ဤနောက်မှ ယုဒသည် လူများအဖို့ ဗိုလ်မင်းများ၊ တထောင်အုပ်၊ တရာအုပ်၊
ငါးဆယ်ကျော်၊ တသောင်းကျော်တို့ကို ခန့်ထားခဲ့သည်။

56 အိမ်ဆောက်သည်ဖြစ်စေ၊ ထိမ်းမြားပေးစားသည်ဖြစ်စေ
စပျစ်ဥယျာဉ်စိုက်သည်ဖြစ်စေ၊ ကြောက်သည်ဖြစ်စေ ပညတ်တရားအတိုင်း
ယောက်ျားတိုင်း မိမိအိမ်သို့ ပြန်စေဟု အမိန့်တော်ရှိသည်အတိုင်း၊
57 ထိုအခါတပ်ကိုဖွက်၍ ဧမောမြို့တောင်ဘက်၌တပ်ချ၏။
58 တဖန် ယုဒကလည်း၊ ကိုယ်ကိုကိုယ်လက်နက်ကိုင်၍ ရဲရင့်သောလူဖြစ်လော့။
ငါတို့နှင့် ငါတို့၏သန့်ရှင်းရာဌာနတော်ကို ဖျက်ဆီးခြင်းငှါ တညီတညွတ်တည်း
စည်းဝေးသော ဤလူမျိုးတို့နှင့် စစ်တိုက်မည်အကြောင်း၊ နံနက်တဖန်
အဆင်သင့်ဖြစ်မည်ကို ကြည့်ရှုလော့။
59 အကြောင်းမူကား၊ ငါတို့လူမျိုးနှင့် ငါတို့၏သန့်ရှင်းရာဌာနတော်
ဘေးဥပဒ်ကိုကြည့်ရှုခြင်းထက်၊ စစ်တိုက်၍သေခြင်းသည် သာ၍ကောင်း၏။
60 သို့ဖြစ်စေ၊ ဘုရားသခင်၏အလိုတော်သည် ကောင်းကင်ဘုံ၌ရှိသကဲ့သို့ပြုပါစေ။

အခန်း ၄

1 ထိုအခါ ဂေါဂိသည် ခြေလျင်သူရဲငါးထောင်နှင့်
အကောင်းဆုံးမြင်းစီးသူရဲတထောင်တို့ကို ခေါ်၍ ညဉ့်အခါ တပ်ပြင်သို့ နှင်ထုတ်၍၊
2 အဆုံးတိုင်အောင် ယုဒတပ်ထဲသို့ ပြေးဝင်၍ ချက်ခြင်း လုပ်ကြံလိမ့်မည်။
ခံတပ်သားတို့သည် လမ်းပြကြ၏။
3 ဧမောက်မြို့၌ရှိသော ဘုရင့်ဗိုလ်ခြေတို့ကို လုပ်ကြံခြင်းငှါ၊ သူနှင့်အတူ ရဲရင့်သော
သူရဲတို့ကို ယုဒသည် နှင်ထုတ်ကြောင်းကို ကြားသောအခါ၊
4 ထိုအချိန်တွင်တပ်မတော်မှလူစုကွဲသွားကြ၏။
5 ထိုအချိန်၌ဂေါရိသည် ညအချိန်၌ ယုဒတပ်သို့ရောက်လာသောအခါ မည်သူ့ကိုမျှမ
တွေ့သောအခါ တောင်များ၌ရှာတော်မူသောကြောင့်၊ ဤသူတို့သည်ငါတို့ထံမှထွက်
ပြေးကြ၏။
6 မိုးလင်းသည်နှင့်၊
7 တပါးအမျိုးသားတပ်ကို ခိုင်ခံ့၍ ကြိုးနှင့်ချည်နှောင်၍ မြင်းစီးသူရဲတို့နှင့်
ဝိုင်းရံထားသည်ကို မြင်လျှင်၊ ဤသူတို့သည် စစ်ပညာကို ကျွမ်းကျင်သူဖြစ်ကြ၏။
8 ထိုအခါ ယုဒကလည်း၊ သူတို့အလုံးအရင်းကို မကြောက်ကြနှင့်၊ သူတို့၏
နှိပ်စက်ခြင်းကို မကြောက်ကြနှင့်။
9 ဖာရောဘုရင်သည် သူတို့ကို စစ်တိုက်၍ ဒေ့ပင်လယ်၌ ငါတို့အဘများ
ကယ်လွှတ်ခံရသည်ကို အောက်မေ့ကြလော့။
10 သို့ဖြစ်၍၊ ထာဝရဘုရားသည် ငါတို့ကို သနား၍၊ ငါတို့ဘိုးဘေးများ၏
ပဋိညာဉ်ကို အောက်မေ့၍ ယနေ့မျက်မှောက်၌ ဤဗိုလ်ခြေကို
ဖျက်ဆီးမည်ဆိုပါက၊ ယခုပင် ကောင်းကင်သို့ အော်ဟစ်ကြပါစို့။
11 ဣသရေလအမျိုးကို ကယ်တင်၍ ကယ်တင်သော သူရှိတော်မူကြောင်းကို
တပါးအမျိုးသားအပေါင်းတို့သည် သိစေခြင်းငှာ၊
12 ထိုအခါ တကျွန်းတသားတို့သည်မျှော်ကြည့်၍ မိမိတို့တဘက်သို့လာသည်ကို
မြင်ကြ၏။
13 ထို့ကြောင့် စစ်တိုက်ခြင်းငှါ တပ်ပြင်သို့ ထွက်သွားကြ၏။
ယုဒနှင့်ပါသောသူတို့သည် တံပိုးမှုတ်ကြ၏။
14ထိုအခါ စစ်တိုက်ကြသောအခါ အမျိုးသားတို့သည် ပျက်စီးခြင်းကိုခံရသော လွင်
ပြင်သို့ထွက်ပြေးကြ၏။
15 သို့ရာတွင် နောက်ကွယ်မှလူအပေါင်းတို့သည် ဓားဖြင့် အသေခံကြကုန်၏။
အကြောင်းမူကား၊ ဂါဇာရမြို့၊ ဣဒုမီးယား၊ အဇုတပ်မြို့၊ ယာမနိလွင်ပြင်သို့
လိုက်သဖြင့် လူသုံးထောင်ကို သတ်ခြင်းသို့ ရောက်ကြ၏။
16 ထိုသို့ပြုသဖြင့်၊ ယုဒသည် သူတို့ကို မလိုက်ဘဲ၊
17 လူများတို့အား မိန့်တော်မူသည်ကား၊ ငါတို့ရှေ့မှာ စစ်တိုက်၍ လုယူရာကို
လောဘမကြီးနှင့်။
18 Gorgias နှင့်သူ၏ဗိုလ်ခြေသည် တောင်ပေါ်မှာ ငါတို့အနားမှာရှိ၍၊ ယခုပင်
ငါတို့၏ရန်သူတဘက်၌ ရပ်၍ အောင်နိုင်သဖြင့်၊ ထိုနောက်မှ ရဲရင့်စွာ လုယူခြင်းငှာ၊
19 ယုဒသည် ဤစကားကို ဟောပြောစဉ်တွင်၊ တောင်ပေါ်မှ မျှော်ကြည့်သော
အစိတ်အပိုင်းတစ်ခု ပေါ်လာ၏။
20 ယုဒလူတို့သည် အလုံးအရင်းကို ပြေးစေ၍ တဲများကို မီးရှို့ကြောင်းကို
သိမြင်သောအခါ၊ မြင်သောမီးခိုးသည် အဘယ်သို့ပြုသနည်းဟူမူကား၊
21 ထိုအရာတို့ကိုမြင်သောအခါ ယုဒအမျိုးသားတို့သည် စစ်တိုက်ရန်အသင့်ရှိသော
လွင်ပြင်၌ရှိသောသူတို့ကိုမြင်၍အလွန်ကြောက်ကြ၏။
22 တကျွန်းတနိုင်ငံပြည်သို့ အသီးအသီး ပြေးကြ၏။
23 ထိုအခါ ယုဒသည် ရွှေ၊ ငွေ၊ ပိုးပြာ၊ မောင်းသောပင်လယ်နှင့် ကြီးစွာသော
စည်းစိမ်ဥစ္စာများကို ရရှိရာ တဲများကို လုယူရန် ပြန်သွား၏။
24 ထိုနောက်မှ အိမ်သို့ပြန်၍ ကျေးဇူးတော်သီချင်းကို ဆို၍
ကောင်းကင်ဘုံ၌ရှိသော ထာဝရဘုရားကို ချီးမွမ်းကြ၏။ အကြောင်းမူကား၊
ကရုဏာတော်အစဉ်အမြဲတည်သောကြောင့် ကောင်း၏။
25 ထိုနေ့၌ဣသရေလသည် ကြီးစွာသောကယ်တင်ခြင်းကိုခံရ၏။
26 လွတ်မြောက်သောသူစိမ်းအပေါင်းတို့သည်လာ၍ဖြစ်ပျက်ခဲ့သောအရာကို လု
သိအားကြားလျှောက်ကြ၏။
27 ထိုအမှုကိုကြားရသောအခါ အဘယ်သူသည်ဣသရေလအမျိုး၌မပြုလိုသောအ
မှုကိုလည်းကောင်း၊ ရှင်ဘုရင်မှာထားတော်မူသောအမှုတို့မဖြစ်ခဲ့သောကြောင့်
အရှက်ကွဲ၍စိတ်ပျက်သွား၏။
၂၈ ထို့ကြောင့် နောက်တစ်နှစ်တွင် လုယနောက်သို့လိုက်သောအခါ ခြေလျင်သူရဲ
ခြောက်သောင်းနှင့် မြင်းစီးသူရဲငါးထောင်တို့ကိုစုဝေးစေရန်၊
29ထိုအခါ ဣဒုမပြည်သို့ရောက်၍ ဗက်သုရမြို့၌ တဲများဆောက်ကြသောအခါ ယုဒ
သည် လူတစ်သောင်းနှင့်တွေ့ကြ၏။
30 ခွန်အားကြီးသောဗိုလ်ခြေကိုမြင်သောအခါ၊ အိုဣသရေလအမျိုး၏
ကယ်တင်ရှင်၊ ကိုယ်တော်ကျွန်ဒါဝိဒ်၏လက်ဖြင့် တန်ခိုးကြီးသောအမှုကို
ချေမှုန်း၍၊ တပါးအမျိုးသားတပ်ကို လက်သို့အပ်ပေးတော်မူသော
ဣသရေလအမျိုး၏ ကယ်တင်ရှင်၊ ကိုယ်တော်သည် မင်္ဂလာရှိတော်မူစေသတည်း။
ရှောလု၏သား ယောနသန်နှင့် လက်နက်ဆောင်လုလင်၊
31 ကိုယ်တော်၏လူဣသရေလအမျိုးလက်၌ ဤဗိုလ်ခြေကို ချုပ်ထား၍၊
တန်ခိုးနှင့် မြင်းစီးသူရဲတို့၌ အရှက်ကွဲကြပါစေ။
32 ရဲရင့်ခြင်းရှိစေ၍၊ ရဲရင့်ခြင်းသတ္တိကို ပျောက်စေ၍၊ ပျက်စီးခြင်း၌
တုန်လှုပ်စေကြလော့။
33 ကိုယ်တော်ကို ချစ်သောသူတို့ကို ထားနှင့် ပစ်ချ၍၊ နာမတော်ကို
သိသောသူအပေါင်းတို့သည် ကျေးဇူးတော်ကို ချီးမွမ်းခြင်းနှင့်တကွ
ချီးမွမ်းကြပါစေသော။
၃၄ သို့ဖြစ်၍ စစ်တိုက်ကြ၏။ လုသိတပ်သားငါးထောင်မျှလောက်
အသေသတ်ခြင်းသို့ရောက်၊
35 လုသိသည်သူ၏ဗိုလ်ခြေများနှင့် ယုဒစစ်သူရဲတို့၏ရဲစွမ်းပကားကိုမြင်ရသောအ
ခါ၊ သူတို့သည်ရဲရင့်စွာအသက်ရှင်ရန်အလိုအရှိရှိသဖြင့်အသေအသင့်ဖြစ်ကြသည်
ကိုမြင်သောအခါ အန္တိအုတ်မြို့သို့သွား၍ သူစိမ်းတစ်ဦးတစ်ဦးကိုစုဝေးစေ၍ သူ၏
တပ်ကိုပို၍ကြီးကျယ်စေတော်မူ၏။ ထိုထက်မက၊ ယုဒပြည်သို့ တဖန်ကြွလာရန်
ကြံစည်တော်မူ၏။
36 ထိုအခါ ယုဒနှင့် သူ၏ညီအစ်ကိုတို့က၊ ငါတို့၏ရန်သူတို့သည်
စိတ်ပျက်နေကြပြီ။ သန့်ရှင်းရာဌာနတော်ကို အပ်နှံခြင်းငှာ တက်သွားကြကုန်အံ့။
37 ထိုအခါ အရှင်အပေါင်းတို့သည် စည်းဝေး၍ ဇိအုန်တောင်သို့တက်ကြ၏။
38 သန့်ရှင်းရာဌာနသည် လူဆိတ်ညံလျက်၊ ယဇ်ပလ္လင်ကို ရှုတ်ချလျက်၊ တံခါးများ
မီးလောင်လျက်၊ တော၌ဖြစ်စေ၊ တောင်ကြီးတစ်ခု၌ကဲ့သို့
တန်တိုင်း၌ပေါက်နေသော ချုံပုတ်များကို မြင်သောအခါ၊ အကယ်စင်စစ်၊
ယဇ်ပုရောဟိတ်များ၏ အခန်းများကို ဖြိုချပစ်လိုက်သည်၊
39 မိမိတို့အဝတ်ကို ဆုတ်၍ ကြီးစွာသော ငိုကြွေးမြည်တမ်းလျက်၊
မိမိတို့ခေါင်းပေါ်၌ ပြာကိုချကြ၏။
40 သူတို့သည် မြေပေါ်မှာ ပြားပြားဝပ်၍ တံပိုးမှုတ်၍ ကောင်းကင်သို့
အော်ဟစ်လျက်၊

41 ထိုအခါ ယုဒသည် သန့်ရှင်းရာဌာနတော်ကို မသန့်ရှင်းမီတိုင်အောင်
ခံတပ်၌ရှိသောသူတို့ကို တိုက်ရန် လူအချို့ကို ခန့်ထားလေ၏။
42 ထို့ကြောင့် ပညတ်တရား၌ မွေ့လျော်သော ယဇ်ပုရောဟိတ်တို့ကို ရွေး၍၊
43 အဘယ်သူသည် သန့်ရှင်းရာဌာနကိုသန့်စင်၍ ညစ်ညူးသောကျောက်များကို မ
သန့်စင်သောအရပ်သို့ထုတ်ဆောင်တော်မူ၏။
44 ရှုတ်ချသော မီးရှို့ရာယဇ်ပလ္လင်ကို အဘယ်သို့ ပြုရမည်ကို တိုင်ပင်သောအခါ၊
45 သာသနာပလူတို့သည် ညစ်ညူးစေသောကြောင့် နှိမ့်ချခြင်းငှါ အတတ်နိုင်ဆုံး
ထင်မှတ်ကြကုန်၏။
46 သူတို့၌ အဘယ်သို့ပြုရမည်ကို ပရောဖက်မပြမီတိုင်အောင်
ဗိမာန်တော်တောင်ပေါ်၌ ကျောက်ခဲတို့ကို ထားလေ၏။
47 တရားသမျှတရားစီရင်သောကျောက်အလုံးစုံကိုယူ၍ ယဇ်ပလ္လင်ဟောင်းကိုအ
သစ်တည်ဆောက်ကြ၏။
48 သန့်ရှင်းရာဌာန၊ ဗိမာန်တော်အတွင်း၌ရှိသော အရာတို့ကို ဖန်ဆင်း၍၊
တန်တိုင်းတို့ကို သန့်ရှင်းစေ၏။
49 သန့်ရှင်းသောအိုးအသစ်ကိုလည်း လုပ်၍ ဗိမာန်တော်ထဲသို့ ဆီမီးခုံ၊
မီးရှို့ရာယဇ်ပလ္လင်၊ နံ့သာပေါင်း၊ စားပွဲကို ယူဆောင်လာကြ၏။
50 ဗိမာန်တော်၌ ထွန်းလင်းစေခြင်းငှာ၊ ယဇ်ပလ္လင်ပေါ်မှာ နံ့သာပေါင်းကို မီးရှို့၍၊
51 ထိုမှတပါး၊ မုန့်များကို စားပွဲပေါ်မှာတင်၍ ကုလားကာကိုဖြန့်၍
လုပ်သမျှသောအမှုတို့ကို ပြီးစေ၏။
52 ကစလူးလဟုခေါ်သော နဝမလနှစ်ဆယ်ငါးရက်နေ့တွင်၊
တရာလေးဆယ့်ရှစ်နှစ်တွင်၊ နံနက်အချိန်၌ ထကြ၏။
53 ယဇ်ပလ္လင်သစ်ပေါ်မှာ ပညတ်တရားအတိုင်း ယဇ်ပူဇော်၍၊
54 သာသနာပလူတို့သည် အဘယ်အချိန်နှင့် မည်သည့်နေ့၌ ရှုတ်ချကြသနည်း။
55 ထိုအခါ လူအပေါင်းတို့သည် ပြပ်ဝပ်၍ ကောင်းကင်ဘုံ၏ဘုရားသခင်ကို
ချီးမွမ်းလျက်၊
56 ထို့ကြောင့်၊ သူတို့သည် ယဇ်ပလ္လင်ကို ရှစ်ရက်ပတ်လုံး အနုမောဒနာပြု၍
ရွှင်လန်းသောစိတ်နှင့် မီးရှို့ရာယဇ်ကို ပူဇော်၍၊ ကယ်တင်ခြင်းနှင့်
ချီးမွမ်းခြင်းယဇ်ကို ပူဇော်ကြ၏။
57 ဗိမာန်တော်ရှေ့၌လည်း ရွှေသရဖူ၊ တံခါးများနှင့် အခန်းများကို အသစ်ပြုပြင်၍
တံခါးများပေါ်တွင် ချိတ်ဆွဲထားကြသည်။
58 တပါးအမျိုးသားတို့၏ ကဲ့ရဲ့ခြင်းကို ပယ်ရှားသောကြောင့်၊ လူတို့တွင်
အလွန်ဝမ်းမြောက်ခြင်းရှိသတည်း။
59 ထိုမှတပါး၊ ယုဒနှင့် သူ၏ညီအစ်ကိုတို့သည်၊
ယဇ်ပလ္လင်အနုမောဒနာပြုသောနေ့ရက်ကာလကို ကာစလူးလ၏နှစ်ဆယ်ငါးရက်မှ
ငါးရက်မြောက်နေ့မှစ၍ ရှစ်ရက်ပတ်လုံး နှစ်စဉ်အချိန်ကာလအလိုက်
စောင့်ရှောက်ရမည်အကြောင်း၊ ရွှင်လန်းခြင်းနှင့်တကွ၊
60 ထိုအချိန်၌လူမျိုးခြားတို့သည်ယခင်ကဲ့သို့လာ၍ နင်းချေခြင်းငှာ၊ မြင့်မားသောတံ
တိုင်း၊ ခိုင်ခံ့သောမျှော်စင်များဖြင့်ဇိအုန်တောင်ကိုတည်ဆောက်ကြ၏။
61 ထိုအရပ်၌ စောင့်ရန် မြို့စောင့်တပ်ကို ထား၍၊ လူတို့သည် Idumea ကို
ခုခံခြင်းငှါ၊

အခန်း ၅

1 ယဇ်ပလ္လင်ကို တည်၍ သန့်ရှင်းရာဌာနကို အရင်ကဲ့သို့ အသစ်ပြုပြင်ကြောင်းကို
ပတ်လည်၌ရှိသော တပါးအမျိုးသားတို့သည် ကြားသောအခါ၊
အလွန်စိတ်ပျက်ကြ၏။
2 ထို့ကြောင့်၊ သူတို့တွင်ပါရှိသော ယာကုပ်အမျိုးကို ဖျက်ဆီးမည်ဟု
အကြံရှိသဖြင့်၊ ထိုနောက်တွင် လူများကို သတ်ပစ်စပြုလာကြသည်။
3 ထိုအခါ ယုဒသည် ဣလကိုဝိုင်းထားသောကြောင့်၊ ဣဒုမပြည်၌
သောအမျိုးသားတို့ကို စစ်တိုက်၍ ကြီးစွာသော လုပ်ကြံခြင်းကို ပေး၍
ရဲစွမ်းသတ္တိရှိ၍ လုယူကြ၏။
4 ထိုမှတပါး၊ လူတို့၌ ကျော့ကွင်းနှင့် ပြစ်မှားမိသော Bean ၏ သားသမီးများ၏
ဒုဏ်ရာကို သတိရ၍ လမ်းခရီး၌ ချောင်းမြောင်းနေကြ၏။
5 ထို့ကြောင့်၊ သူတို့ကို ရဲတိုက်များ၌ ချုပ်ထား၍ တပ်ချ၍ ရှင်းရှင်းဖျက်ဆီး၍၊
ထိုအရပ်၌ရှိသော ရဲတိုက်များနှင့် ရှိသမျှတို့ကို မီးရှို့လေ၏။
6 ထိုနောက်မှ၊ သူသည် တန်ခိုးကြီးသော တန်ခိုးနှင့် လူများဖြစ်သော သူတို့၏မှူး
တိမောသေနှင့်အတူ အမွန်အမျိုးသားရှိရာသို့ ကူးသွားလေ၏။
7 ထို့ကြောင့် သူတို့ရှေ့တော်၌ အကြာကြီးမပျက်မစီးမရှိသည့်တိုင်အောင် သူတို့နှင့်
အများကြီးတိုက်ခိုက်ကြ၏။ ဒဏ်ခတ်တော်မူ၏။
8 ယာဇာမြို့နှင့်ဆိုင်သောမြို့များကိုသိမ်းယူပြီးနောက် ယုဒပြည်သို့ပြန်လာ၏။
9 ထိုအခါ ဂလဒ်ပြည်၌ရှိသော တပါးအမျိုးသားတို့သည် စုဝေး၍၊ ဒါသမာခံတပ်သို့
ပြေးကြ၏။
10 ယုဒနှင့် သူ၏ညီအစ်ကိုတို့ထံသို့ ပေးလိုက်၍၊ ငါတို့ပတ်လည်၌ရှိသော
တပါးအမျိုးသားတို့သည် ငါတို့ကို ဖျက်ဆီးခြင်းငှါ တညီတညွတ်တည်း
စည်းဝေးကြ၏။
11 သူတို့သည် လာ၍ ငါတို့ပြေးရသော ခံတပ်ကို သိမ်းယူခြင်းငှါ ပြင်ဆင်လျက်၊
တိမောသေသည် သူတို့၏ ဗိုလ်မင်းဖြစ်လျက်၊
12 သို့ဖြစ်၍ ယခုလာ၍ ငါတို့ကို သူတို့လက်မှ ကယ်နှုတ်ကြလော့။
13 မှန်ပါသည်၊ တိုဘီ၏နေရာ၌ရှိသော ကျွန်ုပ်တို့၏ညီအစ်ကိုများအားလုံး
အသေသတ်ခြင်းကို ခံကြရသည်၊ သူတို့၏ဇနီးများနှင့် သားသမီးများကိုလည်း
သုံ့ပန်းအဖြစ် သိမ်းသွားကာ ဥစ္စာပစ္စည်းများကို သယ်သွားကြပြီ။ ထိုအရပ်၌
လူတထောင်ခန့် ဖျက်ဆီးကြပြီ။
14 ဤစာများကို ဖတ်ရှုစဉ်တွင်၊ ဂါလိလဲပြည်မှ အခြားသောတမန်တို့သည်
မိမိတို့၏အဝတ်ကို ဆုတ်လျက်၊
15 တော်လမဲ၊ တုရုမြို့၊ ဇိဒုန်၊ တပါးအမျိုးသားဂါလိလဲလူအပေါင်းတို့သည် ငါတို့ကို
ဖျက်ဆီးခြင်းငှါ တညီတညွတ်တည်း စည်းဝေးကြသည်ဟု မိန့်တော်မူ၏။
16 ယခုမူကား၊
17 ထိုအခါ ယုဒကလည်း၊ အစ်ကိုရှိမုန်အား၊ ဂါလိလဲပြည်၌ရှိသော
သင်၏ညီအစ်ကိုတို့ကို သွား၍ ကယ်နှုတ်လော့။ အကြောင်းမူကား၊ ငါနှင့်
ငါ့ညီယောနသန်သည် ဂလာဒ်ပြည်သို့ သွားလိမ့်မည်။
18 ထို့ကြောင့်၊ ဇာခရိ၏သားယောသပ်၊ လူအုပ်ကြီး အာဇရိတို့ကို ယုဒပြည်၌
ကျန်ကြွင်းသော ဗိုလ်ခြေတို့နှင့်တကွ ထားရစ်လေ၏။
19 ထိုသူတို့အားမိန့်တော်မူသည်ကား၊ ဤလူတို့၏အမှုကိုယူ၍ငါတို့တစ်ဖန်ပြန်လာ
သည့်အချိန်တိုင်အောင် သာသနာပလူတို့ကိုစစ်မပြုကြနှင့်။
20 ယခုတွင် ရှိမုန်အား ဂါလိလဲပြည်သို့သွားခြင်းငှာ လူသုံးထောင်နှင့်
ဂလာဒ်ပြည်အတွက် ယုဒလူရှစ်ထောင်ကို ပေးထားသည်။
21 ထိုအခါ ရှိမုန်သည် ဂါလိလဲပြည်သို့သွား၍ တပ ါးအမျိုးသားတို့နှင့်
စစ်တိုက်သဖြင့်၊
22 တော်လမဲမြို့တံခါးဝသို့ လိုက်လေ၏။ လုယူလုယူသော
သာသနာပလူသုံးထောင်ခန့် အသေသတ်ခြင်းခံရ၏။
23 ဂါလိလဲပြည်၊ အာဗတ္တိမြို့၌နေသောသူတို့သည် မယား သားသမီးနှင့်တကွ
ဥစ္စာရှိသမျှကို ယူ၍ ယုဒပြည်သို့ ဆောင်သွားသဖြင့် အလွန်ဝမ်းမြောက်ကြ၏။
24 Judas Maccabeus နှင့် သူ၏ညီယောနသန်သည် ယော်ဒန်မြစ်ကိုကူး၍
တော၌သုံးရက်ခရီးနှင်၍၊
25 သူတို့ရှိရာသို့ ငြိမ်ဝပ်စွာ လာ၍ ဂလာဒ်ပြည်၌ ညီအစ်ကိုတို့၌ ဖြစ်လေသမျှတို့ကို
ကြားပြောသော နာဗသိလူတို့နှင့် တွေ့၍၊
26 ဘိုဆောရာ၊ ဘိုဆော၊ အာလမ၊ ကစဖောရ၊ ဖန်ဆင်းသော၊ ကာနိမ်၊
ဤမြို့အပေါင်းတို့သည် ခိုင်ခံ့၍ ကြီးမြတ်၏။
27 ဂလာဒ်ပြည်၏ ကျန်မြို့များတွင် ချုပ်နှောင်ထားလျက်၊ နက်ဖြန်နေ့၌
မိမိတို့အလုံးအရင်းကို ခံတပ်ရှိရာသို့ ခေါ်ဆောင်၍ သိမ်းယူ၍ တရက်အတွင်း
အားလုံးကို ဖျက်ဆီးရန် ချိန်းချက်ထားသည်။

28 ဤအခါ ယုဒနှင့်သူ၏ဗိုလ်ခြေသည် တောကန္တာရလမ်းမှ ဘိုဆောရာသို့ရုတ်တ
ရက်လှည့်သွား၏။ မြို့ကိုအနိုင်ရသောအခါ၊ ယောက်ျားအပေါင်းတို့ကို
ထားနှင့်သတ်၍ ဥစ္စာရှိသမျှကိုယူ၍ မြို့ကိုမီးရှို့၊
၂၉ ညအချိန်၌ သူသည် အဘယ်အရပ်မှ ခွာ၍ ခံတပ်သို့ ရောက်သည်တိုင်အောင်
သွားလေ၏။
30 နံနက်အချိန်၌ သူတို့သည် မျှော်ကြည့်၍၊ မရေမတွက်နိုင်သော လှေကားများနှင့်
စစ်ယန္တရားများကို ဆောင်သော လူတို့သည် ခံတပ်ကို သိမ်းယူ၍၊
နှိပ်စက်သောကြောင့်၊
31 စစ်ပွဲစစဖြစ်ကြောင်းကို ယုဒသိမြင်သောအခါ၊ မြို့တော်၏အသံသည် တံပိုးခရာ၊
ကြီးစွာသောအသံနှင့် ကောင်းကင်သို့တက်၍၊
32 မင်းတို့ညီအစ်ကိုတွေအတွက် ဒီနေ့စစ်တိုက်ကြလော့။
33 တံပိုးမှုတ်၍ ဆုတောင်းပဌနာပြုသော အစုသုံးစုနောက်မှ ကြွတော်မူ၏။
34 တိမောသေသည် မက္ကာဗောင်ဖြစ်ကြောင်းကိုသိ၍ တိမောသေသည် ပြေး၍
လုပ်ကြံသဖြင့်၊ ထိုနေ့၌ လူရှစ်ထောင်ခန့်ကိုသတ်ကြ၏။
35 ထိုသို့ပြုသဖြင့်၊ လုယူပြီးမှ ယောက်ျား အပေါင်းတို့ကို သတ်၍ လုယူသော
ဥစ္စာများကို ယူ၍ မီးရှို့လေ၏။
36 ထိုမှသွား၍ ကာဖုန်မြို့ မာဂေဒ်၊ ဗောဆောမြို့နှင့် ဂလဒ်ပြည်ရှိတခြားမြို့များကို
သိမ်းယူလေ၏။
37 ထိုနောက်မှ တိမောသေသည် အခြားသောဗိုလ်ခြေကိုစုရုံး၍ ချောင်းတဘက်၌
ရာဖုန်တဘက်၌ တပ်ချ၏။
38 ယုဒကလည်း၊ ငါတို့ပတ်လည်၌ရှိသော တပါးအမျိုးသားအပေါင်းတို့သည်
အလွန်ကြီးသောဗိုလ်ခြေဖြစ်သဖြင့်၊
39 အာရပ်လူတို့ကိုလည်း ငှါး၍၊ သူတို့သည် ချောင်းတဘက်၌ တဲများကို
ဆောက်၍၊ ကိုယ်တော်ကို တိုက်အံ့သောငှါ အသင့်ပြင်ကြပြီ။ ထိုအခါ ယုဒသည် သူ
တို့ကိုတွေ့ရန်သွား၏။
40 တိမောသေကလည်း၊ ယုဒနှင့်သူ၏ဗိုလ်ခြေသည်
ချောင်းနားသို့ရောက်သောအခါ၊ ငါတို့ထံသို့ ဦးစွာကူးသွားလျှင်၊ ငါတို့သည်
ဆီးတား၍မနေရ၊ အကြောင်းမူကား၊
41 သူသည် ကြောက်၍ မြစ်တဘက်၌ တပ်ချလျှင်၊ ငါတို့သည် သူ့ထံသို့ကူး၍
နိုင်လိမ့်မည်။
42 ယုဒသည် ချောင်းနားသို့ရောက်သောအခါ၊ ကျမ်းပြုဆရာတို့ကို
ချောင်းနားမှာနေစေ၍၊ တပ်ထဲမှာ အဘယ်သူမျှမနေစေနှင့်။ လူအပေါင်းတို့သည်
စစ်တိုက်ကြစေဟု အမိန့်တော်ရှိသည်အတိုင်း၊
43 သို့ဖြစ်၍ သူသည်သူတို့နှင့်လူအပေါင်းတို့ထံသို့ဦးစွာသွားတော်မူပြီးနောက်လူအ
ပေါင်းတို့သည် ရှေ့တော်၌စိတ်ပျက်ပြားလျက်ရှိ၍လက်နက်များကိုလွှင့်ပစ်၍ကာ
နိမ်ရှိဗိမာန်တော်သို့ပြေးသွားကြ၏။
44 မြို့ကိုသိမ်းယူ၍ ဗိမာန်တော်၌ရှိသမျှသောသူတို့ကို မီးရှို့ကြ၏။ ထို့ကြောင့်
ကာနိမ်သည် ယုဒရှေ့တွင် မနေနိုင်တော့ဘဲ ရှုံးသွားခဲ့သည်။
45 ထိုအခါ ယုဒသည် ဂလာဒ်ပြည်၌ရှိသော ဣသရေလအမျိုးသား အပေါင်းတို့ကို
အငယ်ဆုံးမှစ၍ အကြီးမြတ်ဆုံးတိုင်အောင်၊ မယား၊ သားသမီး၊ အလွန်ကြီးသော
အလုံးအရင်းဖြစ်သော ဥစ္စာပစ္စည်းများကို စုဝေးစေ၍၊ ယုဒ။
46 ယခုတွင် ဧဖရုန်မြို့သို့ ရောက်သောအခါ၊ (ဤမြို့သည်
အလွန်ခိုင်ခံ့သောလမ်း၌ရှိသော မြို့ကြီးဖြစ်၏)၊ သူတို့သည် လက်ျာဘက်၌ဖြစ်စေ၊
လက်ဝဲဘက်ဖြစ်စေ မလှည့်နိုင်ကြဘဲ အလယ်၌ ရှောက်သွားရမည်။ အဲဒါ။
47 ထိုအခါ မြို့သားတို့သည် မိမိတို့ကိုပိတ်၍ တံခါးများကိုကျောက်ခဲဖြင့်ပိတ်ကြ
၏။
48 ထိုအခါ ယုဒသည် မိမိတို့ပြည်သို့သွားခြင်းငှာ သင်တို့ပြည်ကိုဖြတ်ကျော်သွားကြ
စို့။ အဘယ်သူမျှ မထိခိုက်စေနှင့်။ ငါတို့သည် ခြေဖြင့်သာ ဖြတ်သန်းကြလိမ့်မည်။
သို့ရာတွင်၊
49 သို့ဖြစ်၍လူတိုင်းနေရာ၌တဲဆောက်စေရန် ယုဒကဗိုလ်ခြေအပေါင်းတို့အား
ဟောပြောကြလော့။
50 ထိုအခါ စစ်သူရဲတို့သည် တနေ့ညလုံးမြို့ကိုလက်သို့မအပ်သောအချိန်ထိ တနေ့
နှင့်တစ်ညလုံးမြို့ကိုတိုက်ခိုက်ကြ၏။
51 ထိုအခါ ယောက်ျားအပေါင်းတို့ကို ဓားနှင့်သတ်၍ မြို့ကိုဖျက်ဆီး၍ လုယူရသော
အရာများကို လုယူ၍ သတ်လိုက်သောသူတို့ကိုဖြတ်၍ မြို့ကိုဖြတ်သွား၏။
52 ထိုနောက်မှ ယော်ဒန်မြစ်ကိုကူး၍၊
53 ယုဒသည် နောက်မှလိုက်လာသောသူတို့ကိုစုဝေး၍ ယုဒပြည်သို့မရောက်မီတိုင်
အောင် တလျှောက်လုံးတိုက်တွန်းတိုက်တွန်း၏။
54 ထို့ကြောင့်၊ ချမ်းသာစွာမပြန်မလာမချင်း မည်သူမျှမသတ်သေးသောကြောင့်
မီးရှို့ရာယဇ်ပူဇော်ရာရှိဇိအုန်တောင်သို့ ရွှင်လန်းရွှင်လန်းစွာတက်လာကြ၏။
55 ဂလာဒ်ပြည်၌ ယုဒနှင့် ယောနသန်တို့သည်၊
56 ဇာခရိ၏သား ယောသပ်နှင့် မြို့စောင့်တပ်မှူး အာဇရိတို့သည် ရဲရင့်သော
အကျင့်နှင့် စစ်တိုက်သော အကျင့်ကို ကြားကြ၏။
57 ထို့ကြောင့်၊ ငါတို့သည်လည်း ငါတို့၏အမည်ကိုရကြကုန်အံ့၊
ငါတို့ပတ်လည်၌ရှိသော တပါးအမျိုးသားတို့ကို စစ်ချီကြကုန်အံ့ဟု ဆိုကြ၏။
58 ထိုအခါ သူတို့နှင့်ပါသောမြို့စောင့်တပ်ကို အပ်ပြီးသောအခါ ယာမနိမြို့သို့သွား
ကြ၏။
59 ထိုအခါ ဂေါ်ဂိနှင့် သူ၏လူတို့သည် မြို့ပြင်သို့ စစ်ချီကြ၏။
60 ထိုနည်းတူ၊ ယောသပ်နှင့်အာဇရက်တို့သည် ပြေး၍ ယုဒပြည်နယ်သို့လိုက်ကြ
သောအခါ၊ ထိုနေ့၌ဣသရေလလူနှစ်ထောင်ခန့်တို့ သည် သတ်**ပေါ်ပေါက်**
61 ယုဒနှင့် သူ၏ညီအစ်ကိုတို့ကို မနာခံဘဲ၊ ရဲရင့်သောအမှုကို ပြုမည်ဟု
အကြံရှိသောကြောင့်၊ ဣသရေလအမျိုးသားတို့၌ ကြီးစွာသော
မှောက်လှန်ခြင်းခံရ၏။
62 ထိုမှတပါး၊ ဤသူတို့သည် ဣသရေလအမျိုးအား လက်ဖြင့် ကယ်တင်ခြင်းသို့
ရောက်သော အမျိုးအနွယ်မှ လာသည်မဟုတ်။
63 မည်သို့ပင်ဆိုစေကာမူ ယုဒနှင့်သူ၏ညီတော်တို့သည် ဣသရေလအမျိုးနှင့်
တပါးအမျိုးသားအပေါင်းတို့ရှေ့၌ အလွန်ကျော်ကြားကြ၏။
64 လူများတို့သည် ရွှင်လန်းစွာ ချီးမွမ်းခြင်းနှင့်တကွ စည်းဝေးကြသောအခါ၊
65 ထိုနောက် ယုဒသည် ညီအစ်ကိုတို့နှင့်အတူ ထွက်သွား၍၊ ဟေဗြုန်မြို့နှင့်
မြို့တို့ကို လုပ်ကြံသဖြင့် တောင်ဘက်သို့ ဧသောပြည်၌ စစ်တိုက်သဖြင့် ခံတပ်ကို
ဖြိုဖျက်၍ ဝန်းရံထားသော ရဲတိုက်တို့ကို မီးရှို့လေ၏။
66 သူသည်ဖိလိတ္တိပြည်သို့သွားခြင်းငှာ ရှမာရိပြည်ကိုဖြတ်၍သွား၏။
67 ထိုအချိန်၌ မိမိတို့၏စွမ်းအားကိုဖော်ပြလိုသောယဇ်ပုရောဟိတ်အချို့တို့သည်
အကြံမပြုဘဲ တိုက်ခြင်းငှာထွက်သွားကြသောကြောင့် စစ်တိုက်၍သေကြ၏။
68 ထို့ကြောင့် ယုဒသည် ဖိလိတ္တိပြည်ရှိ အာဇောတုဘက်သို့လှည့်၍ ယဇ်ပလ္လင်များ
ကိုဖြိုချပြီးလျှင် ထွင်းထုသောရုပ်တုများကိုမီးရှို့၍ မြို့တို့ကိုဖျက်ဆီးသောအခါ ယုဒ
ပြည်သို့ပြန်တော်မူ၏။

အခန်း ၆

1 ထိုအခါ အန္တိအုတ်မင်းကြီးသည် မြင့်သောပြည်တို့၌ ခရီးသွား၍၊
2 ထိုအခါ၊ ဂရိလူတို့တွင်အဦးစိုးစံသော မာစီဒိုးနီးယားဘုရင် အလက်ဇန္ဒန်း၊ ဖိလိပ္ပု
၏သားအလက်ဇန္ဒာဒ၊ ဒိုင်း၊ ရွှေ၊ ရင်ဖုံး၊ ဒိုင်းကာများရှိသော အလွန်ကြွယ်ဝသော ဗိ
မာန်တော်ရှိ၏။
3 ထို့ကြောင့် သူသည်လာ၍ မြို့ကို လုယူခြင်းငှါ ရှာကြံ၏။ မြို့သူမြို့သားတို့သည်
သတိပေး၍ မရနိုင်သောကြောင့်၊
4 စစ်တိုက်ခြင်း၌ထ၍ ပြင်းထန်စွာပြေး၍ ဗာဗုလုန်မြို့သို့ပြန်သွား၏။
5 ထိုမှတပါး၊ ယုဒပြည်ကို တိုက်သောဗိုလ်ခြေ တို့သည် ပြေးကြပြီဟု
ပေရသိပြည်သို့ သိတင်းကြားပြောသော သူသည် လာ၍၊
6 ကြီးစွာသောတန်ခိုးနှင့် ရှေ့ဦးစွာထွက်သော လုသိသည် ယုဒလူတို့ကို
နှင်ထုတ်ခြင်းသို့ရောက်၍၊ ဖျက်ဆီးခံရသောဗိုလ်ခြေများထံမှ ရခဲ့သော လက်နက်၊
တန်ခိုးနှင့် ဥစ္စာပစ္စည်းများကို ခိုင်ခံ့စေခြင်းငှာ၊

7 ယေရုရှလင်မြို့ ယဇ်ပလ္လင်ပေါ်မှာ တည်ထားတော်မူသော စက်ဆုပ်ရွံရှာဘွယ်သောအရာကို ဖြိုဖျက်၍၊ သန့်ရှင်းရာဌာနတော်ပတ်လည်၌ အရင်ကဲ့သို့ မြင့်သောမြို့ရိုးနှင့် ဗက်သုရမြို့တို့ကို ဝိုင်းထားကြ၏။

8 ထိုစကားကိုကြားလျှင် ရှင်ဘုရင်သည် အံ့သြခြင်းရှိ၍၊ ပြင်းစွာ တုန်လှုပ်ခြင်းရှိ၍၊ ကုတင်ပေါ်၌ လှဲတော်မူသဖြင့်၊ ရှာ၍မတွေ့သောကြောင့် ပြင်းစွာ ဖျားနာလေ၏။

9 ထိုအခါ ထိုအရပ်၌ရက်အတော်ကြာနေတော်မူသည်ကား၊ သူ၏ပူဆွေးသည့်သည် ပို၍များလာ၍ သေရမည်ဟုမှတ်ယူတော်မူ၏။

10 ထိုကြောင့်၊ သူ၏အဆွေအမျိုးအပေါင်းတို့ကိုခေါ်၍၊ ငါ့မျက်စိမှအိပ်ပျော်သွားသည်နှင့် ငါ့စိတ်ပျက်သွားပြီ။

11 ထိုအခါ ငါသည် အဘယ်ဆင်းရဲခြင်းသို့ ရောက်ရသနည်း၊ ယခု ငါသည် အဘယ်မျှလောက် ကြီးစွာသော ဆင်းရဲဒုက္ခကို ခံရပါသနည်းဟု ကိုယ့်ကိုယ်ကိုယ် တွေးတောမိ၏။ အကြောင်းမူကား၊ ငါသည် တန်ခိုးနှင့်ပြည့်စုံ၍၊

12 ယခုမူကား၊ ယေရုရှလင်မြို့၌ ငါပြုသော ဒုစရိုက်အပြစ်ကို ငါအောက်မေ့၍၊ ထိုမြို့၌ရှိသော ရွှေငွေတန်ဆာရှိသမျှကို ယူ၍ ယုဒပြည်သားတို့ကို အကြောင်းမရှိဘဲ ဖျက်ဆီးခြင်းငှါ စေလွှတ်လိုက်၏။

13 ထိုကြောင့် ဤဆင်းရဲဒုက္ခတို့သည် ငါ့အပေါ်သို့ ရောက်၍၊ ထူးဆန်းသောပြည်၌ ပြင်းစွာသောပူဆွေးခြင်းအားဖြင့် ငါသေကြေပျက်စီးကြောင်းကို ငါရိပ်မိ၏။

14ထိုအခါ ဖိလိပ္ပုသည်မိမိအပေါင်းတို့ကိုအုပ်စိုးသောသူ၏အဆွေအမျိုးတော်အဖို့ ခေါ်၍၊

15 အဆုံးတိုင်အောင် သားတော်အန္တိအုတ်ကို ဆောင်ခဲ့၍၊ နိုင်ငံတော်အတွက် ကျွေးမွေးပြုစုခြင်းငှါ သရဖူ၊ ဝတ်လုံနှင့် တံဆိပ်တော်တို့ကို ပေးတော်မူ၏။

16 အန္တိအုတ်မင်းကြီးသည် တရာလေးဆယ်ကိုးနှစ်တွင် ထိုအရပ်၌ သေလေ၏။

17 ယခုမူကား၊ ရှင်ဘုရင်သေကြောင်းကို လုသိသိသောအခါ၊ ငယ်ရွယ်သောသားတော် အန္တိအုတ်ကို ခမည်းတော်အရာ၌ စိုးစံစေ၍ သူ၏အမည်ကို ယူပတာဟုခေါ်၏။

18 ဤအချိန်၌ ရဲတိုက်၌ရှိသောသူတို့သည် ဣသရေလအမျိုးသားတို့အား သန့်ရှင်းရာဌာနပတ်လည်၌ ချုပ်နှောင်၍အနာတရနှင့် သာသနာပရိသတ်တို့၏အားပေးမှုကို အစဉ်မပြတ်ရှာဖွေကြ၏။

19 သို့ဖြစ်၍ယုဒသည်ထိုသူတို့ကိုဖျက်ဆီးရန်ကြံစည်ပြီး လူအပေါင်းတို့ကိုဝိုင်းထားရန်ခေါ်ခဲ့၏။

20ထိုအခါ သူတို့သည်စုဝေး၍ အနှစ်တစ်ရာ့ငါးဆယ်တွင် ဝိုင်းထားကြပြီးလျှင် သူတို့အားပစ်ခတ်ရန်တောင်များနှင့် အခြားသောအင်ဂျင်များကိုလည်းကောင်းလုပ်တော်မူ၏။

21 ဝိုင်းထားသောသူအချို့တို့သည် ထွက်လာ၍၊

22 သူတို့သည် ရှင်ဘုရင်ထံတော်သို့ သွား၍၊ သင်သည် အဘယ်မျှကာလပတ်လုံး တရားစီရင်၍ ငါတို့ညီအစ်ကိုတို့ကို လက်စားချေရမည်နည်း။

23 ငါတို့သည် ခမည်းတော်၏အမှုတော်ကို တလိုတလားရှိ၍၊

24 အကြောင်းမူကား၊ ငါတို့အမျိုးမှသူတို့သည် ရဲတိုက်ကိုဝိုင်းထား၍ ငါတို့နှင့်ဝေးကွာကြသဖြင့်၊ ထိုမှတပါး၊ ငါတို့အများတို့သည် တတ်နိုင်သမျှအလင်းသတ်၍ ငါတို့အမွေဥစ္စာကို လုယူကြ၏။

25 ငါတို့တဘက်၌သာ လက်ကိုဆန့်သည်မဟုတ်။

26 ရှုလော့၊ ယနေ့သူတို့သည် ယေရုရှလင်မြို့၌ ရဲတိုက်ကို ဝိုင်းထား၍၊ သန့်ရှင်းရာဌာနနှင့် ဗက်သုရကိုလည်း ခိုင်ခံ့စေပြီ။

27 သို့ဖြစ်၍သင်သည်အလျင်အမြန်မတားဆီးလျှင်၊ ဤတို့ထက်သာ၍ကြီးမြတ်သောအမှုကိုပြုလိမ့်မည်ဖြစ်၍ သင်တို့အားအုပ်ချုပ်နိုင်တော်မမူပါ။

28 ထိုအကြောင်းကိုရှင်ဘုရင်ကြားတော်မူသောအခါ အမျက်တော်ထွက်၍ အဆွေတော်များ၊ ဗိုလ်ချုပ်များ၊ မြင်းစီးသူရဲတို့ကိုစုဝေးစေ၏။

29 အခြားသော တိုင်းနိုင်ငံများနှင့် ပင်လယ်ကျွန်းစုတို့မှလည်း ငှါးထားသော စစ်သူရဲတပ်သားတို့သည် လာကြ၏။

30 ထိုကြောင့်၊ သူ၏တပ်မတော်သည် ခြေလျင်သူရဲတစ်သိန်း၊ မြင်းစီးသူရဲနှစ်သောင်း၊ ဆင်နှစ်သောင်းသုံးဆယ်တို့သည် စစ်တိုက်လေ့ရှိကြ၏။

31 ဤသူတို့သည် ဣဒုမပြည်၌ ရှောက်သွား၍ ရက်ပေါင်းများစွာ တိုက်ခိုက်၍ စစ်အင်ဂျင်များကို ထုလုပ်သော ဗက်သုရမြို့၌ တပ်ချကြ၏။ ဗက်သုရမြို့သားတို့သည် ထွက်၍ မီးရှို၍ ရဲရင့်စွာ တိုက်ကြ၏။

32 ဤအခါ ယုဒသည် ရဲတိုက်မှခွာ၍ ဘုရင်၏တပ်တဘက်၌ ဗာသခရိမြို့၌ဆောက်ချ၏။

33 ထိုအခါ မင်းကြီးသည် အစောကြီးထ၍ တံပိုးမှုတ်ခြင်းငှါ ဗိုလ်ခြေတို့ရှိရာ ဗာသခရိမြို့သို့ အပြင်းအထန် ချီတက်လေ၏။

၃၄ အဆုံးတိုင်အောင် ဆင်များကို တိုက်ခိုက်ရန်နှိုးဆော်သဖြင့် စပျစ်သီးနှင့် ပိုးစာသွေးတို့ကို ပြကြ၏။

35 ထိုမှတပါး၊ တိရစ္ဆာန်တို့ကို ဗိုလ်ခြေတို့၌ ပိုင်းခြား၍၊ ဆင်တကောင်စီအတွက်၊ သံချပ်အင်္ကျီကို ကိုင်ဆောင်လျက်၊ ကြေးဝါခမောက်ကို ဆောင်းလျက်၊ လူတထောင်ခန့် ထားကြ၏။ ထိုမှတပါး၊ တိရစ္ဆာန်အပေါင်းတို့သည် အကောင်းဆုံးမြင်းစီးသူရဲငါးရာကို ခန့်ထားကြ၏။

36 ဤအရာတို့သည် အခါခပ်သိမ်း၌ အဆင်သင့်ဖြစ်ကြ၏။ သားရဲရှိရာအရပ်၌ သွားလေရာရာ၌ လည်း သွား၍မခွာဘဲ၊

37 သားရဲတို့သည် အသီးအသီးတို့ကို ဖုံးအုပ်လျက် ခိုင်ခံ့သောသစ်သားရဲတိုက်များ ပေါ်၌ရှိ၍၊ စည်းစိမ်ရှိလျက် ခါးစည်းခံလျက်၊ အုပ်စိုးသော အိန္ဒိယပြည်မှ၊ သူတို့အား စစ်တိုက်သော သူရဲနှစ်ကျိပ်သုံးကျိပ်တို့သည်လည်း၊ သူ့ကို

38 ကျန်သောမြင်းစီးသူရဲတို့သည် အဘယ်သို့ပြုရမည်ကို နိမိတ်လက္ခဏာများပေးလျက် ဤအရာတစ်ဘက်နှင့်တစ်ဘက်၌တပ်မတော်၏နှစ်ခြမ်းတွင် ထား၍တပ်များအလယ်တွင်စုဝေးကြ၏။

၃၉ ယခုတွင် ရွှေဒိုင်းလွှားများနှင့် ကြေးဝါဒိုင်းလွှားများပေါ်တွင် နေရောင်ခြည် ထွန်းတောက်သောအခါ၊ တောင်များသည် တောက်ပြောင်၍ မီးခွက်များကဲ့သို့ ထွန်းလင်းတောက်ပနေ၏။

40 ဘုရင်၏တပ်မတော်၏တစ်စိတ်တစ်ပိုင်းသည် မြင့်မားသောတောင်များပေါ်တွင် ဖြန့်ကျက်လျက်၊ အောက်ချိုင့်များတွင်တစ်ပိုင်းတစ်ပိုင်းစီရင်လျက် ဘေးကင်းစွာ ချီတက်ကြ၏။

41 ထို့ကြောင့်၊ လူများစုဝေးရာ၊ တပ်ခွဲချီတက်ခြင်း၊ သံကြိုးတီးမှုတ်သံကို ကြားရသော သူအပေါင်းတို့သည် တုန်လှုပ်ကြကုန်၏။ အကြောင်းမူကား၊ တပ်သည် အလွန်ကြီး၍ အားကြီး၏။

42 ထိုအခါ ယုဒနှင့် သူ၏အလုံးအရင်းတို့သည် ချဉ်းကပ်၍ စစ်တိုက်သဖြင့်၊ ဘုရင့်ဗိုလ်ခြေ ခြောက်ရာကို သတ်လေ၏။

43 ဆွေတော်မျိုးတော် ကြိုးတန်ဆာကို ကိုင်ဆောင်သော သားရဲတကောင်သည် အခြားသော အရပ်ရပ်တို့ထက် သာ၍ ကြီးမြတ်သည်ကို ဆာဗာရန်ဟု အမည်သစ်ထားသော ဧလာဇာသည် ရိပ်မိသဖြင့်၊

44 အဆုံးတိုင်အောင် မိမိလူတို့ကို ကယ်နှုတ်၍၊ ထာဝရနာမကို ရစေခြင်းငှါ၊

45 ထို့ကြောင့်၊ သူသည် စစ်တိုက်ရာအလယ်၌ ရဲရင့်စွာ ပြေး၍ လက်ယာဘက်နှင့် လက်ဝဲဘက်၌ အသေသတ်သဖြင့် နှစ်ဘက်စလုံး ကွဲသွားလေ၏။

46 ထိုအမှုကိုပြုပြီးလျှင် ဆင်အောက်သို့ဆင်း၍အောက်သို့ထိုး၍သတ်လိုက်သောအခါ ဆင်သည်လဲကျ၍သေလေ၏။

47 ရှင်ဘုရင်၏ခွန်အားနှင့် မိမိတို့၏အကြမ်းဖက်မှုကိုမြင်သောအခါ ကျန်ဂျူးလူမျိုးတို့သည် လှည့်သွားကြ၏။

48 ထိုအခါ ရှင်ဘုရင်၏ဗိုလ်ခြေသည် ယေရုရှလင်မြို့သို့သွား၍၊

49 သို့ရာတွင်၊ ဗက်သုရမြို့၌ရှိသောသူတို့နှင့် ငြိမ်ဝပ်စွာနေတော်မူ၏။ အကြောင်းမူကား၊ ဝိုင်းရံခြင်းခံရခြင်းကို ခံနိုင်ရည်မရှိသောကြောင့်၊ မြို့ပြင်သို့ထွက်၍ ငြိမ်ဝပ်စွာနေရသောနှစ်ဖြစ်ပါ၏။

50 ရှင်ဘုရင်သည် ဗက်သုရမြို့ကို သိမ်းယူ၍ စောင့်ရန် တပ်ချလေ၏။

51 သန့်ရှင်းရာဌာနကို ရက်အတန်ကြာ ဝိုင်းထားသဖြင့်၊ မီးနှင့်ကျောက်ခဲများ၊ လေးများနှင့် လောက်လွှဲပစ်ရန် အပိုင်းအစများကို ပစ်ရန် စက်ယန္တရားများ၊ အမြောက်လက်နက်များ တပ်ဆင်ထားသည်။

52 ထိုအခါ သူတို့သည် အင်ဂျင်နှင့်ပတ်သက်သောအင်ဂျင်များကိုလုပ်၍ တာရှည်
စွာတိုက်ခိုက်ကြ၏။
53 နောက်ဆုံးသောကာလ၌၊ သူတို့၏အိုးများသည် အစာရေစာမရှိသောကြောင့်၊
54 အစာခေါင်းပါးခြင်းဘေးကြောင့် သန့်ရှင်းရာဌာနတော်၌
အနည်းငယ်မျှသာကျန်ကြွင်း၍၊ အသီးအသီး မိမိတို့နေရာသို့ စွန့်ကြဲခြင်းငှါ
အားနည်းသဖြင့်၊
55 ထိုကာလ၌ အန္တိအုတ်မင်းကြီး အသက်ရှင်စဉ်အခါ၊ ရှင်ဘုရင်ဖြစ်တော်မူသော
ဖိလိပ္ပုသည် သားတော် အန္တိအုတ်ကို ရှင်ဘုရင်ဖြစ်စေခြင်းငှါ၊
56 ပေရသိပြည်မှ၊ မေဒိပြည်မှ ပြန်လာ၍၊ သူနှင့်အတူ လိုက်သော ရှင်ဘုရင်၏
အလုံးအရင်းသည်လည်း စီရင်ထုံးဖွဲ့ချက်ကို ဆောင်ယူခြင်းငှါ ရှာကြံလေ၏။
57 ထို့ကြောင့်၊ သူသည် အလျင်အမြန်သွား၍ ရှင်ဘုရင်နှင့် တပ်မှူးများနှင့်
တပ်မှူးတို့အား၊ ငါတို့သည် နေ့တိုင်း ယိုယွင်းလျက်ရှိ၍၊ ငါတို့၏ အင်္ဂါတို့သည်
သေးငယ်သော်လည်း၊ ငါတို့ဝိုင်းထားသော နေရာသည် ခိုင်ခံ့လျက်၊ နိုင်ငံတော်၏
အမှုအခင်းကိုငှင်း၊ ငါတို့ကိုလိမ်ပါ
58 ယခုတွင်၊ ငါတို့သည် ဤသူတို့နှင့် မိတ်ဖွဲ့ကြကုန်အံ့။
59 သူတို့သည် အရင်ပြုသကဲ့သို့၊ သူတို့သည် ပညတ်တရားများနှင့်အညီ
အသက်ရှင်ရမည်အကြောင်း၊ သူတို့နှင့် ပဋိညာဉ်ဖွဲ့၍၊ ငါတို့သည်
သူတို့၏ပညတ်တို့ကို ဖျက်သောကြောင့်၊ သူတို့သည် မနှစ်သက်၍
ဤအမှုအလုံးစုံတို့ကို ပြုကြပြီ။
60 ရှင်ဘုရင်နှင့် မှူးမတ်တို့သည် ရောင့်ရဲကြသောကြောင့်၊
ငြိမ်သက်ခြင်းရှိစေခြင်းငှါ၊ သူတို့သည် လက်ခံကြ၏။
61 ရှင်ဘုရင်နှင့် မှူးမတ်တို့သည် ကျိန်ဆိုသည်အတိုင်း၊ ခိုင်ခံ့သောနေရာမှ
ထွက်သွားကြ၏။
62 ထိုအခါ ရှင်ဘုရင်သည် ဇိအုန်တောင်သို့ ဝင်၍၊ ခိုင်ခံ့သောအရပ်ကို
မြင်သောအခါ၊ သစ္စာကို ဖျက်၍ မြို့ရိုးပတ်လည်ကို ဆွဲချစေဟု အမိန့်ရှိတော်မူ၏။
63 ထိုနောက် အလျင်အမြန်ထွက်၍ ဖိလိပ္ပုသည်
မြို့ကိုအုပ်စိုးသောအန္တိအုတ်ခိယမြို့သို့ ပြန်သွား၍၊ ဖိလိပ္ပုသည် မြို့ကိုအုပ်စိုးသဖြင့်
စစ်တိုက်၍ မြို့ကို သိမ်းယူလေ၏။

အခန်း ၇

1 တရာ့ငါးဆယ်နှစ်တွင်၊ Seleucus ၏သား ဒေမေတရိသည်
ရောမမြို့မှထွက်သွား၍ ပင်လယ်ကမ်းနားမြို့တစ်မြို့သို့ လူအနည်းငယ်နှင့်အတူ
တက်လာ၍ စိုးစံလေ၏။
2 ဘိုးဘေးများ၏ နန်းတော်ထဲသို့ ဝင်သောအခါ၊ သူ၏တပ်များသည် အန္တိအုတ်နှင့်
လုသိတို့ကို ခေါ်ဆောင်ခြင်းငှါ သိမ်းသွားသဖြင့်၊
3 ထို့ကြောင့် သူသိသောအခါ၊ သူတို့မျက်နှာကို မကြည့်ပါရစေနှင့်။
၄ ဒါနဲ့ သူ့အိမ်သူကြီးက သူတို့ကို သတ်တယ်။ ယခုတွင် ဒေမေတရိသည် သူ၏နိုင်ငံ
ရာဇပလ္လင်ပေါ်တွင် တင်ထားသောအခါ၊
5 ယဇ်ပုရောဟိတ်မင်းဖြစ်လိုသော အာလကိမုကို ကိုင်လျက်၊ ဣသရေလလူဆိုးနှင့်
မတရားသော သူအပေါင်းတို့သည် အထံတော်သို့ လာ၍၊
6 လူများတို့က၊ ယုဒနှင့် သူ၏ညီတော်တို့သည် ကိုယ်တော်၏ အဆွေခင်ပွန်း
အပေါင်းတို့ကို သတ်၍ အကျွန်ုပ်တို့ကို နေရင်းပြည်မှ နှင်ထုတ်ကြပြီဟု လူများကို
အပြစ်တင်ကြ၏။
7 သို့ဖြစ်၍၊ ယခုတွင် သင်ယုံကြည်ရသောလူကို စေလွှတ်၍ သူသည်
ငါတို့တွင်ပြုသောအဘယ်သို့ပြုသနည်း၊ ရှင်ဘုရင်၏ပြည်၌ အဘယ်သို့
ဖျက်ဆီးသနည်းဟု သွား၍ ကြည့်ရှုစေလော့။
8 ထိုအခါ ရှင်ဘုရင်သည် ရေလွှမ်းမိုးခြင်းကို ကျော်လွန်၍ အုပ်စိုးသော ရှင်ဘုရင်၏
အဆွေခင်ပွန်းဖြစ်သော ဗာခိဒ်ကို ရွေးချယ်၍၊ နိုင်ငံတော်၌ ကြီးမြတ်သော
သူဖြစ်၍ ရှင်ဘုရင်အပေါ်သစ္စာစောင့်သိသော၊
9 ယဇ်ပုရောဟိတ်မင်းအရာ၌ ခန့်ထားတော်မူသော ဆိုးညစ်သော အလကိမတ်ကို
စေလွှတ်၍ ဣသရေလအမျိုးသားတို့ကို လက်စားချေရမည်ဟု
အမိန့်တော်ရှိတော်မူ၏။
10 သို့ဖြစ်၍သူတို့သည်ထွက်ခွာ၍ ယုဒပြည်သို့တန်ခိုးကြီးသောအခါ ယုဒနှင့်သူ၏
ညီအစ်ကိုတို့ထံသို့တမန်များကို လှည့်စား၍ ငြိမ်သက်စွာပြောဆိုလျက် ယုဒပြည်သို့
လာကြ၏။
11 သူတို့သည် မိမိတို့စကားကို ဂရုမစိုက်ဘဲ၊ ကြီးစွာသော တန်ခိုးနှင့်
လာကြောင်းကို သိမြင်ကြ၏။
12 ထိုအခါ ထိုအရပ်၌ တရားမျှတခြင်းကိုတောင်းဆိုခြင်းငှာ အလကိမတ်နှင့် ဗာက်
ခိဒ်တို့သည် ကျမ်းတတ်အပေါင်းတို့ထံသို့စုဝေးကြ၏။
13 ယခုမူကား၊ အာရှုန်လူတို့သည် ငြိမ်သက်ခြင်းကိုရှာသော
ဣသရေလအမျိုးသားတို့တွင် အဦးဆုံးဖြစ်ကြ၏။
14 အကြောင်းမူကား၊ အာရုန်၏အမျိုးအနွယ်၏ ယဇ်ပုရောဟိတ် တယောက်သည်
ဤဗိုလ်ပါနှင့်အတူ လာ၍၊ သူသည် ငါတို့ကို ဒုစရိုက်ကိုမပြုဘဲ၊
15 ထိုအခါ သူတို့အား ငြိမ်သက်စွာမိန့်တော်မူသည်ကား၊ သင်တို့၏အဆွေအမျိုးတို့
၏ဘေးဒဏ်ကို ငါတို့မပေးပါဟု ကျိန်ဆိုတော်မူ၏။
16 သူတို့သည် ကိုယ်တော်ကိုယုံကြည်ကြသောအခါ လူခြောက်ကျိပ်တို့ကိုယူ၍ သူ
ရေးထားသောစာတော်များနှင့်အညီ တနေ့တည်း၌သတ်ကြ၏။
17 ကိုယ်တော်၏သန့်ရှင်းသူတို့၏အသားကို နှင်ထုတ်၍၊ သူတို့၏အသွေးကို
ယေရုရှလင်မြို့ပတ်ပတ်လည်၌ သွန်းကြသဖြင့်၊
18 ထို့ကြောင့်၊ သူတို့၌ သစ္စာတရားမရှိ၊ ပဋိညာဉ်နှင့် ကျိန်ဆိုခြင်းကို
ဖောက်ဖျက်ကြပြီ။
19 ထိုနောက်မှ၊ ဗာခိဒ်ကို ယေရုရှလင်မြို့မှ ဖယ်ရှား၍ စေလွှတ်ရာ ဗက်ဇတ်မြို့၌
တဲများဆောက်၍ စွန့်ပစ်သော သူများနှင့် လူအချို့တို့ကို ခေါ်သွား၍ သတ်ပြီးမှ
ကြီးကျယ်သော ကြီးထဲသို့ ချပစ်လေ၏။ တွင်း။
20ထိုအခါ အာလကိမမြို့၌ပြည်ကိုအပ်နှံပြီးလျှင် အကူအညီပေးရန်အခွင့်အရေးကို
ပေးတော်မူသည်ဖြစ်၍ ဗက်ခိဒ်သည် ဘုရင်ထံသို့သွား၏။
21သို့သော် အလကိမတ်သည် ယဇ်ပုရောဟိတ်မင်းအတွက် ငြင်းခုံ၏။
22 သူတို့သည် ယုဒပြည်ကို အာဏာလက်သို့ အပ်လိုက်ပြီးနောက်
ဣသရေလအမျိုး၌ များစွာထိခိုက်နစ်နာစေသော လူများကို
နှောင့်ယှက်ခြင်းကဲ့သို့သော အလုံးစုံတို့ကို ကိုယ်တော်ထံ ပေးဆောင်ခဲ့သည်။
23 အလကိမတ်နှင့်သူ၏အပေါင်းတို့သည် ဣသရေလအမျိုးသားတို့တွင်အမှုအရာ
များကိုလူမျိုးသားတို့အပေါ်၌ပင်ပြုသောအမှုအရာများကိုယုဒမြင်သောအခါ၊
24 သူသည် ယုဒပြည်အရပ်အရပ်သို့ကြွတော်မူ၍ ပုန်ကန်သောသူတို့ကို အပြစ်ဒဏ်
စီရင်ခြင်းကိုခံရသောအခါ သူတို့ပြည်သို့မထွက်သွားကြစေနှင့်။
25 တစ်ဖက်၌ ယုဒနှင့်သူ၏အလုံးအရင်းသည် အသာစီးရကြောင်းကို Alcimus
သည်မြင်၍ သူတို့၏အင်အားကို ခံနိုင်ရည်မရှိကြောင်းသိသောအခါ
ရှင်ဘုရင်ထံသို့တဖန်ပြန်၍ တတ်နိုင်သမျှ တောင်းလျှောက်၏။
26 ထိုအခါ ရှင်ဘုရင်သည် လူတို့ကို ဖျက်ဆီးခြင်းငှာ ဣသရေလအမျိုးကို
မုန်းတီးသော မင်းသားတပါးဖြစ်သော နိကာနောကို စေလွှတ်၍၊
27 နိကာနောသည် ကြီးစွာသော တန်ခိုးနှင့် ယေရုရှလင်မြို့သို့ ရောက်၍၊ ယုဒနှင့်
သူ၏ညီအစ်ကိုတို့ထံသို့ ရင်းနှီးသောစကားဖြင့် လှည့်ဖြား၍ စေလွှတ်၍၊
28 ငါနှင့်သင်တို့သည် စစ်မတိုက်စေနှင့်။ ငြိမ်သက်စွာတွေ့မြင်ခြင်းငှါ
လူအနည်းငယ်နှင့် ငါလာမည်။
၂၉ ထို့ကြောင့် ယုဒထံသို့လာ၍ အချင်းချင်း ငြိမ်သက်စွာ အလေးပြုကြ၏။
မည်သို့ပင်ဆိုစေကာမူ ရန်သူတို့သည် ယုဒကို အကြမ်းဖက်ခြင်းဖြင့် သိမ်းယူရန်
ပြင်ဆင်ခဲ့ကြသည်။
30 ယုဒသည် လှည့်ဖြား၍ အထံတော်သို့ လာကြောင်းကို ယုဒသိပြီးလျှင်၊
အလွန်ကြောက်၍ မျက်နှာကို မမြင်ရ။
31 နိကာနောသည် မိမိအကြံအစည်ကိုတွေ့မြင်သောအခါ၊

32 နိကာနောပြည်၌ လူငါးထောင်ခန့် အသေခံ၍ ကျန်လူတို့သည် ဒါဝိဒ်မြို့သို့ ပြေးကြ၏။
33 ထိုနောက် နိကာနောသည် ဇိအုန်တောင်ပေါ်သို့တက်၍၊ ယဇ်ပုရောဟိတ်အချို့နှင့် လူအသက်ကြီးသူအချို့တို့သည် သန့်ရှင်းရာဌာနတော်မှ ထွက်၍ ငြိမ်သက်စွာအလေးပြုလျက် ရှင်ဘုရင်အဘို့ ပူဇော်သော မီးရှို့ရာယဇ်ကို ပြခြင်းငှါ ထွက်လာကြ၏။
34 သူတို့ကို ပြက်ရယ်ပြု၍ အရှက်ကွဲစွာပြုကျင့်လျက် ဂုဏ်ယူ၍ပြောဆိုတော်မူ၏။
35 ယုဒနှင့်သူ၏အလုံးအရင်းကို ယခု ငါ့လက်သို့မအပ်လျှင် ဘေးကင်းစွာပြန်လာလျှင် ဤအိမ်ကို ငါမီးရှို့မည်ဟု ကျိန်ဆိုသဖြင့်၊ သူသည် ပြင်းစွာ ဒေါသအမျက်ထွက်၍ ထွက်သွား၏။
36 ထိုအခါ ယဇ်ပုရောဟိတ်တို့သည် ဝင်၍ ယဇ်ပလ္လင်နှင့် ဗိမာန်တော်ရှေ့၌ ရပ်လျက် ငိုကြွေးလျက်၊
37 အို ထာဝရဘုရား၊ ဘုရားသခင်၊ ဤအိမ်တော်ကို နာမတော်ဖြင့် ခေါ်ဝေါ်ခြင်းခံရ ရန်၊ ကိုယ်တော်၏လူမျိုးတော်အတွက် ပဋ္ဌနာပြုရာအိမ်ဖြစ်စေရန် ရွေးကောက်တော်မူပြီ။
38 ဤသူနှင့်သူ၏အလုံးအရင်းကို လက်စားချေ၍ ထားဘေးဖြင့် လဲကြစေ။ လွန်ကျူးခြင်းတို့ကို အောက်မေ့၍၊
39 နိကာနောသည် ယေရုရှလင်မြို့မှထွက်၍ ရှုရိပြည်မှဗိုလ်ခြေတို့နှင့်တွေ့ဆုံရာ ဗက်ဟုရုန်၌ တဲများဆောက်လေ၏။
၄၀ သို့ရာတွင်၊
41 အို ထာဝရဘုရား၊ အာရှုရိရှင်ဘုရင်ထံမှ စေလွှတ်တော်မူသောသူတို့သည် ကဲ့ရဲ့ကြသောအခါ၊ ကိုယ်တော်၏ကောင်းကင်တမန်သည် ထွက်သွားပြီး လူတစ်ရာ ခြောက်သောင်းငါးထောင်ကို သတ်ဖြတ်တော်မူ၏။
42 ထို့ကြောင့်၊ ဤဗိုလ်ခြေသည် သင်၏သန့်ရှင်းရာဌာနကို ကဲ့ရဲ့၍ သူ၏ဒုစရိုက်အတိုင်း တရားစီရင်ကြောင်းကို ကြွင်းသောသူတို့သည် သိမည်အကြောင်း၊
43 ထိုအခါ တဆယ်သုံးရက်မြောက်နေ့တွင် ဗိုလ်ခြေတို့အာဒါသည် စစ်တိုက်ကြသော်လည်း၊ နိကာနော၏တပ်မတော်သည် ပျက်စီးသွားပြီး သူကိုယ်တိုင်လည်း စစ်တိုက်ရာတွင် ပထမဆုံးသတ်မှတ်ခဲ့၏။
44 နိကာနော၏အလုံးအရင်းသည် အသေခံရသည်ကို မြင်သောအခါ၊ သူတို့သည် လက်နက်များကို စွန့်ပစ်၍ ပြေးကြ၏။
45 ထိုအခါ အဒသမြို့မှ ဂါဇာရမြို့သို့ တရက်တာသွားကြသောအခါ တံပိုးခရာကိုနှိုးဆော်သကဲ့သို့လိုက်ကြ၏။
46 ထိုအခါ ယုဒပြည်အရပ်အရပ်ရှိမြို့များမှထွက်လာ၍ မိမိတို့ကိုပိတ်ထားကြ၏။ လိုက်သောသူတို့ကို နောက်ပြန်လှည့်၍ ထားဖြင့် အသေသတ်ခြင်းသို့ ရောက်ကြသဖြင့်၊ တယောက်မျှ မကျန်ရစ်။
47 ထိုနောက်မှ လုယူသောဥစ္စာ၊ လုယက်တို့ကိုယူ၍ နိကာနောရခေါင်းနှင့် လက်ျာလက်တို့ကို ခုတ်ထစ်၍ မာနကြီးစွာ ဆန့်ထုတ်၍ ယေရုရှလင်မြို့သို့ ဆောင်သွားလေ၏။
48 အကြောင်းမူကား၊ လူများတို့သည် အလွန်ဝမ်းမြောက်၍၊
49 ထိုမှတပါး၊ အာဒါမင်း၏ဆယ်သုံးပါးမြောက်ဖြစ်သော ယနေ့တွင်၊
50 ထိုသို့ ယုဒပြည်သည် ခဏငြိမ်ဝပ်စွာနေ၏။

အခန်း ၈

1 ယခုမူကား၊ ယုဒသည် ရောမလူတို့၌ တန်ခိုးကြီး၍ ရဲရင့်ကြသည်ဟု ယုဒသည် ကြားသိရ၍၊ သူတို့နှင့် ပေါင်းဘော်သောသူအပေါင်းတို့ကို မေတ္တာဖြင့် လက်ခံ၍၊ သူတို့ထံသို့ လာသမျှသောသူတို့နှင့် ပေါင်းသင်းဆက်ဆံလို၍၊
2 သူတို့သည် ခွန်အားကြီးသော သူဖြစ်ကြ၏။ ဂလာတိလူတို့၌ ပြုကြသော စစ်မှုနှင့် မွန်မြတ်သော အမှုအရာများ၊ အောင်နိုင် ခြင်း နှင့် အခွန် ဆောင် ခြင်း များ ကို လည်း ကြားသိ ရ သည် ။
3 ထိုအရပ်၌ရှိသော ရွှေငွေမိုင်းများကို အောင်နိုင်သောကြောင့် စပိန်ပြည်၌ သူတို့ပြုသောအမှုကို၊
4 သူတို့ နှင့် အလွန်ဝေးသော်လည်း၊ မြေကြီးစွန်းမှ လာ၍ တိုက်သော ရှင်ဘုရင်တို့သည် နှိမ့်ချ၍ ကြီးစွာသော လုပ်ကြံခြင်းကို ပေးသဖြင့်၊
5 ထိုမှတပါး၊ ဖိလိပ္ပုနှင့် ပြည်သားဘုရင် Perseus တို့သည် မိမိတို့ကို ချီမြောက်၍ အောင်နိုင်ခဲ့ကြသည်မှတပါး၊
6 ဆင်တရာနှစ်ဆယ်၊ မြင်းစီးသူရဲ၊ ရထားများ၊ အလွန်ကြီးသော စစ်သူရဲများပါလျက်၊ စစ်တိုက်ခြင်းငှါ လာသော အာရှဘုရင် အန္တိအုတ်သည် မည်ကဲ့သို့ ပျက်ပြားသွားသနည်း။
7 သူနှင့်သူ၏အနောက်တွင်စိုးစံသောသူတို့သည် ကြီးစွာသောအခွန်ကိုပေး၍ ဓားစာခံများကိုပေးရမည်ဟု မိမိတို့အားအဘယ်သို့လက်ဆောင်ခဲ့ကြသနည်း။
8 အန္ဒိယပြည်၊ မီဒီယာ၊ လုဒိနှင့် အမြတ်ဆုံးသောနိုင်ငံတို့မှ ယူ၍ ယူမိန်မင်းကြီးအား ပေးစား၍၊
9 ထိုမှတပါး၊ ဂရိလူတို့သည် လာ၍ ဖျက်ဆီးခြင်းငှါ အကြံအစည်ရှိ၍၊
10 ထိုအကြောင်းမူကား၊ သူတို့သည် သိမြင်သောအခါ တပ်မှူးတစ်ယောက်ကို စေလွှတ်၍ စစ်တိုက်ကြသောအခါ လူများစွာကိုသတ်၍၊ မိမိမိမိတို့၏သားမယားများကို သိမ်းသွားကာ လုယူလုယက်ကြသောပြည်ကို သိမ်းယူ၍ ခိုင်ခံ့သောသူတို့ကို ဖြိုချကြ၏။ ချုပ်ကိုင်၍ ယနေ့တိုင်အောင် ကျွန်ခံစေခြင်းငှါ၊
11 ထိုမှတပါး အခြားသော တိုင်းနိုင်ငံများနှင့် ကျွန်းများ အားလုံးကို မည်ကဲ့သို့ ဖျက်ဆီး၍ သူတို့၏ အုပ်စိုးမှုအောက်တွင် မည်ကဲ့သို့ သုတ်သင်ခဲ့ကြောင်းလည်း၊
12အဆွေခင်ပွန်းတို့ကို မှီခိုအားထား သောသူတို့မူကား၊ ချစ်ခင်စုံမက်ခြင်းရှိ၍၊ အရပ်ရပ်နှင့် နီးသောတိုင်းနိုင်ငံတို့ကို အောင်နိုင်သောကြောင့်၊ သူတို့၏အမည်ကိုကြားသော သူအပေါင်းတို့သည် ကြောက်လန့်ကြ၏။
13 ထိုမှတပါး၊ သူတို့သည် နိုင်ငံတော်ကို ထောက်မ၍၊ နောက်တဖန် မည်သူ့ကို စွန့်ကြသနည်း၊
14 သို့ရာတွင် ဤသူတို့တွင်အဘယ်သူမျှ သရဖူမဝတ်ဘဲ၊ ခရမ်းရောင်ဝတ်လျက်၊
15 ထိုမှတပါး၊ လူသုံးရာနှစ်ကျိပ်တို့နေ့စဉ် စည်းဝေးပွဲ၌ထိုင်၍ လူတို့အဘို့ အစဉ်မပြတ် တိုင်ပင်လျက်၊ မိမိတို့အဘို့ ဆီးနိုတ်အိမ်တော်ကို မည်ကဲ့သို့ဖွဲ့ကြသနည်း၊
16 သူတို့သည် တပြည်လုံးကိုအုပ်စိုးသောသူတစ်ဦးအား နှစ်စဉ်နှစ်တိုင်းအစိုးရကို အပ်နှံကြပြီး လူအပေါင်းတို့သည် ထိုသူ၏နာခံမှုကိုခံစားကြပြီး သူတို့တွင်ငြူစူခြင်း အကြောင်းအရာမရှိ၊ အတုယူဖွယ်မရှိကြနှင့်။
17 ဤအရာတို့ကို ဆင်ခြင်လျက်၊ ယုဒသည် အာကော့၏သား ယောဟန်၏သား ယူပေါလမတ်နှင့် ဧလာဇာ၏သား ယာဆုန်တို့ကို ရွေးချယ်၍ ရောမမြို့သို့ စေလွှတ်၍၊
18 သူတို့လက်မှ ထမ်းဘိုးကို ထမ်းစေခြင်းငှာ၊ အကြောင်းမူကား၊ ဂရိလူတို့၏နိုင်ငံသည် ဣသရေလအမျိုးကို ကျွန်ခံ၍ ညှဉ်းဆဲသည်ကို သိမြင်ကြ၏။
19 သူတို့သည် အလွန်ကြီးစွာသောခရီးဖြစ်သော ရောမမြို့သို့သွား၍ ဆီးနိုတ်သို့ရောက်၍ ဟောပြောကြ၏။
20 Judas Maccabeus သည် ညီ အစ် ကို များ နှင့် ယု ဒ လူ တို့ နှင့် ပေါင်း သင်း ခြင်း နှင့် မိ မိ ဖွဲ့ စည်း ခြင်း ကို ပြု ၍ သင် တို့ ၏ မိတ် ဆွေ များ ကို စာရင်း သွင်း ခြင်း ငှါ၊
21 သို့ဖြစ်၍ ထိုအမှုသည် ရောမတို့အားလုံးအားရှိစေသတည်း။
22 ဤကား၊ မိတ္တမတော်သည် ကြေးဝါပြားများနှင့်တဖန် ရေးထားသောစာစောင်ကို ယေရုရှလင်မြို့သို့ ပို့လိုက်သောအခါ၊ ထိုမြို့၌ ငြိမ်သက်ခြင်းနှင့် ပေါင်းသင်းခြင်းကို အောက်မေ့ရာဖြစ်စေခြင်းငှာ၊
23 ရောမလူ၊ ယုဒလူတို့၊ ပင်လယ်၊ ကုန်းကြောင်းအားဖြင့် အစဉ်အမြဲ ကောင်းသော အောင်မြင်ခြင်းရှိစေသတည်း။
24 ရောမလူတို့၌ငှင်း၊ အပေါင်းအဘော်တို့၌ငှင်း၊
25 ယုဒလူတို့သည် အချိန်စေ့သောအခါ၊ စိတ်နှလုံးအကြွင်းမဲ့ ကူညီကြလိမ့်မည်။

26 ရောမလူတို့အဖို့ ကောင်းသည်ဟု ထင်သည်အတိုင်း၊ 26
စစ်တိုက်သောသူတို့အား ဥစ္စာပစ္စည်း၊ လက်နက်၊ ငွေ၊ သင်္ဘောတို့ကို မပေးရ။ သို့ရာ
တွင်အဘယ်အရာကိုမျှမယူဘဲ မိမိပဋိညာဉ်ကိုစောင့်ရှောက်ရမည်။
27 ထိုနည်းတူ၊ ယုဒအမျိုးသားတို့၌ စစ်ဖြစ်လျှင် ရောမလူတို့သည် ချိန်းထားသော
အချိန်အတိုင်း စိတ်နှလုံးအကြွင်းမဲ့ကူညီကြလိမ့်မည်။
28 ရောမလူတို့အဖို့ ကောင်းသောပုံပေါက်သကဲ့သို့၊ လက်နက်၊ ငွေ၊
သင်္ဘောတို့ကိုလည်း မပေးရ။ လှည့်ဖြားခြင်းမရှိဘဲ၊
၂၉ ဤဆောင်းပါးများအရ ရောမလူတို့သည် ဂျူးလူမျိုးတို့နှင့် ပဋိညာဉ်ဖွဲ့ကြ၏။
30 မည်သို့ပင်ဆိုစေကာမူ နောင်တမလွန်တွင် တစ်စုံတစ်ခုသော
တစ်စုံတစ်ယောက်သော တစ်စုံတစ်ယောက်သည် တစ်စုံတစ်ရာကို ပေါင်းထည့်ရန်
သို့မဟုတ် လျော့ပါးစေရန် တွေ့ဆုံရန် ကြံဆောင်မည်ဆိုလျှင် ၎င်းတို့သည်
၎င်းတို့၏ နှစ်သက်မှုဖြင့် ပြုလုပ်နိုင်သည်၊ ၎င်းတို့သည် ပေါင်းထည့်မည် သို့မဟုတ်
သိမ်းသွားသမျှကို အသိအမှတ်ပြုရပေမည်။
31 ယုဒလူတို့၌ ဒေမေတရိပြုသော ဒုစရိုက်များကို ထိမိသကဲ့သို့၊
ငါတို့အဆွေခင်ပွန်းတို့၌ ထမ်းဘိုးကို အဘယ်ကြောင့် လေးစေ၍ ယုဒပြည်ကို
ပေါင်းဘော်စေသနည်းဟု၊
32 သို့ဖြစ်၍သင်အားတဖန်မတရားသဖြင့်တဖန်ငါတို့သည်တရားစီရင်ခြင်းကိုပြု၍၊
ကုန်းလမ်းဖြင့်စစ်တိုက်မည်။

အခန်း ၉

1 ထိုမှတပါး၊ နိကာနောနှင့်သူ၏အလုံးအရင်းတို့သည် စစ်တိုက်၍သေကြောင်းကို
ဒေမေတရိသည်ကြားသောအခါ၊ ဗာခိဒ်နှင့် အလကိမတ်တို့ကို ယုဒပြည်သို့
ဒုတိယအကြိမ်မြောက် စေလွှတ်သဖြင့်၊
2 ဂလဂါလမြို့သို့သွားသောလမ်းမှထွက်၍ အာဗေလမြို့ရှိမဆလုတ်ရှေ့တွင် တဲများ
ဆောက်ပြီးလျှင် အောင်မြင်ပြီးနောက် လူများစွာသတ်ဖြတ်ကြ၏။
၃ အနှစ်တရာငါးဆယ်၊ ဒုတိယလတွင်၊ ယေရုရှလင်မြို့ရှေ့မှာ တပ်ချကြ၏။
4ထိုအရပ်မှပြောင်း၍ ခြေလျင်သူရဲနှစ်သောင်းနှင့် မြင်းစီးသူရဲနှစ်ထောင်တို့နှင့်တကွ
ဗေရိမြို့သို့ သွားကြ၏။
5 ယခုတွင် ယုဒသည် လောဇာ၌ မိမိတဲကို ဆောက်၍၊ ရွေးကောက်သောသူ
သုံးထောင်နှင့်အတူ၊
6 အခြားသောဗိုလ်ခြေအမြောက်အမြားကိုမြင်လျှင် အလွန်ကြောက်လန့်၏။
လူရှစ်ရာမှတပါး အခြားသူတို့နေစရာမရှိသော်လည်း၊
7 ထိုကြောင့်သူ၏ဗိုလ်ခြေကျသွားပြီး စစ်တိုက်ခြင်းကိုခံရသောအကြောင်းကို ယုဒ
မြင်သောအခါ၊ သူတို့ကိုစုဝေးရန်အချိန်မရှိသောကြောင့် စိတ်နှိမ့်ချလျက်ရှိသောအ
ရာရှိသောအရာရှိ၏။
8 သို့သော်လည်း၊ ကျန်ကြွင်းသောသူတို့အား၊ ငါတို့သည် ထ၍ ရန်သူတို့ကို
တိုက်ကြကုန်အံ့ဟု မိန့်တော်မူလျှင်၊
9သို့သော်၊ ငါတို့သည်အဘယ်အခါမျှမတတ်နိုင်ကြပါစေသဟု အကျွန်ုပ်တို့သည်အ
ထက်သာ၍အသက်ကိုကယ်တင်ပါစေ၊ ထိုနောက်ကျွန်ုပ်တို့သည်ငါတို့ညီအစ်ကိုတို့
နှင့်တကွပြန်၍တိုက်ခိုက်ကြလိမ့်မည်။
10 ထိုအခါ ယုဒကလည်း၊ ဤအမှုကို အကျွန်ုပ်ပြု၍ သူတို့ထံမှ ပြေးတော်မမူရန်
ဘုရားသခင် ဆီးတားတော်မူပါ။ ငါတို့အချိန်ရောက်လျှင် ငါတို့သည်
ညီအစ်ကိုတို့အတွက် အသေခံကြကုန်အံ့။ ငါတို့၏ဂုဏ်အသရေကို
မစွန်းထင်းပါစေနှင့်။
11 ဗာခိဒ်တပ်သားများသည် တဲများမှထုတ်သွား၍ ရန်ကုန်၌ရပ်လျက်၊ မြင်းစီးသူရဲ
တို့သည် နှစ်ပိုင်းခွဲ၍စကားနှင့် လေးတုတ်တို့သည် တပ်ရှေ့သို့သွားကြပြီး ရှေ့သို့
ချီတက်ကြသောသူတို့သည် အားကြီးကြ၏။
12 ဗက်ခိဒ်သည် လက်ျာတောင်ပံ၌ရှိ၍၊ အလုံးအရင်းသည် အပိုင်းနှစ်ပိုင်းကို
ချဉ်းကပ်၍ တံပိုးမှုတ်လေ၏။
13 ယုဒပြည်သားတို့သည်လည်း တံပိုးမှုတ်ကြသဖြင့်၊ ဗိုလ်ခြေတို့၏အသံကြောင့်
မြေကြီးတုန်လှုပ်၍၊ နံနက်မှ ညတိုင်အောင် စစ်တိုက်ကြ၏။
14 ဗာခိဒ်နှင့်သူ၏အခြေအနေတို့သည်လက်ယာဘက်၌ရှိကြောင်းယုဒသိမြင်သော
အခါသူတို့အားမာမာသောသူတို့အားယူဆောင်သွား၏။
15 အဘယ်သူသည် လက်ယာတောင်ပံကိုပျက်စီးစေ၍ အဇုတ်တောင်သို့လိုက်ခဲ့
၏။
16 လက်ျာတောင်ပံ၌ အားနည်းသည်ကို မြင်သောအခါ၊ ယုဒနှင့် သူနှင့်အတူပါသော
သူများနောက်မှ ခက်ခက်ခဲခဲ ဒေါက်ထောက်လျက် လိုက်သွားကြ၏။
17 အပြင်းအထန်တိုက်ပွဲဖြစ်သောအခါ၊ အစိတ်အပိုင်းနှစ်ခုလုံး၌
အသေသတ်ခြင်းခံရသည်တိုင်အောင်၊
18 ယုဒလည်းအသတ်ခံရပြီး အကြွင်းအကျန်တွေက ပြေးသွားတယ်။
19 ထိုအခါ ယောနသန်နှင့် ရှိမုန်တို့သည် အစ်ကိုယုဒကို ယူ၍ မိုဒင်မြို့
ဘိုးဘေးတို့၏ သင်္ချိုင်း၌ သင်္ဂြိုဟ်ကြ၏။
20 ထိုမှတပါး၊ ထိုသူတို့သည် ကိုယ်တော်ကို ငိုကြွေးမြည်တမ်း၍၊
ဣသရေလအမျိုးသားအပေါင်းတို့သည် ကိုယ်တော်အတွက် ကြီးစွာသော
ငိုကြွေးမြည်တမ်းလျက်၊ ရက်ပေါင်းများစွာ ငိုကြွေးမြည်တမ်းလျက်၊
21ဣသရေလကိုကယ်တင်သောရဲရင့်သောသူသည် အဘယ်သို့ကျဆုံးပါသနည်း။
22 ယုဒပြည်နှင့်သူ၏စစ်ပွဲများ၊ မွန်မြတ်သောအမှုတော်များ၊
ကြီးမြတ်ခြင်းအရာများနှင့်ပတ်သက်သော အခြားအရာများကိုမူ မရေးထားပေ။
အကြောင်းမူကား၊ များပြားသောကြောင့်၊
23 ယခုတွင်၊ ယုဒလူဆိုးတို့သည် အသေခံပြီးသည်နှင့် ဣသရေလ
ကမ်းရိုးတန်းအရပ်ရပ်တို့၌ မိမိတို့ခေါင်းကို ထုတ်၍ ဒုစရိုက်ပြုသော
သူအပေါင်းတို့သည် ထ၍၊
24 ထိုကာလ၌လည်း အလွန်ကြီးစွာသော မွတ်သိပ်ခြင်းဘေးသည်
ပြည်တော်ပုန်ကန်၍ သူတို့နှင့်အတူ လိုက်သွား၏။
25 ထိုအခါ ဗာခိဒဒ်သည် လူဆိုးတို့ကို ရွေး၍ တိုင်းပြည်ကို အုပ်စိုးစေ၏။
26 သူတို့သည် ယုဒ၏အဆွေခင်ပွန်းတို့ကို စုံစမ်းမေးမြန်းပြီးမှ၊ ဗာခိဒိဒ်ထံသို့
ပို့ဆောင်၍၊
27 ထိုကြောင့်၊ ပရောဖက်တစ်ဦးကိုမတွေ့ရသောအခါဣသရေလအမျိုး၌ ကြီးစွာ
သောဒုက္ခသည်ရှိပါသလော။
28 အကြောင်းမူကား၊
29 သင်၏ညီယုဒသေသည်မှစ၍၊ ငါတို့၏ရန်သူ၊ ဗာခိဒ်နှင့် ငါတို့ရန်ဘက်ပြုသော
ငါတို့အမျိုးကို ဆန့်ကျင်ဘက်ပြုရသော သူနှင့်တူသော အဘယ်သူမျှ ငါတို့၌မရှိ။
30 သို့ဖြစ်၍၊ သင်သည် ငါတို့၏စစ်တိုက်ခြင်းဗှာ မင်းအရာ၌ မင်းအရာ၌
မင်းဖြစ်စေခြင်းငှါ၊ ယနေ့ ငါတို့သည် သင့်ကို ရွေးကောက်ပြီ။
31 ထိုအခါ ယောနသန်သည်ထိုအချိန်၌ သူ့အပေါ်၌အုပ်ချုပ်ခြင်းကိုခံရ၍ သူ့ညီယုဒ
အရာ၌ ထမြောက်၏။
32 ဗက်ခိဒ်သည် သိသောအခါ၊ သတ်ခြင်းငှါ ရှာကြံ၏။
33 ထိုအခါ ယောနသန်နှင့်ညီရှိမုန်နှင့်သူ၏အပါအဝင်အပေါင်းတို့သည် သီကိုးတော
သို့ထွက်ပြေးပြီး အာဖာရေကန်တွင်တဲများဆောက်ကြ၏။
34 ဗာခိဒိသည် နားလည်သောအခါ ဥပုသ်နေ့၌ အလုံးအရင်းနှင့်တကွ
ယော်ဒန်မြစ်နားသို့ ချဉ်းကပ်လေ၏။
35 ယခုတွင် ယောနသန်သည် မိမိအဆွေခင်ပွန်း နဗိတ်လူတို့ကို
ပေးဆောင်စေခြင်းငှါ၊ များစွာသော ရထားကို ထားခဲ့စေခြင်းငှါ၊ သူ၏ညီ
ယောနသန်ကို လူအုပ်ကို စေလွှတ်လေ၏။
36 ယမ်ဗြိအမျိုးသားတို့သည် မေဒဘာမြို့မှထွက်၍ ယောဟန်နှင့်
သူ၌ရှိသမျှသောဥစ္စာရှိသမျှကို ယူ၍ လိုက်ကြ၏။
37 ထိုနောက်၊ ယောနသန်နှင့် ညီရှိမုန်တို့သည်၊ ယာဘရိအမျိုးသားတို့သည်
ကြီးစွာသောအိမ်ထောင်ပြု၍၊ ခါနာန်မင်း ကြီး၏သမီးဖြစ်သကဲ့သို့၊ သတို့သမီးကို
နာဒဗသမြို့မှ ရထားကြီးဖြင့် ခေါ်ဆောင်လာသည်ဟု ညီတော်ရှိမုန်ထံသို့ လာ၏။

38 ထိုကြောင့်၊ သူတို့သည် မိမိတို့ညီယောဟန်ကို အောက်မေ့၍ တက်သွား၍ တောင်၏ ဖုံးလွှမ်းရာသို့ ပုန်းရှောင်ကြ၏။
39 သူတို့သည် မျှော်ကြည့်၍ ကြည့်သောအခါ၊ သဲသဲကြီးမဲကြီးနှင့် ရထားကြီးများစွာရှိသည်ကို မြင်သည်နှင့်၊ မင်္ဂလာဆောင်လုလင်နှင့် သူ၏မိတ်ဆွေ ညီအစ်ကို မောင်နှမများက ဗုံ၊ တူရိယာ၊ ဂီတလက်နက်များ၊ လက်နက်များစွာကို ကြိုဆိုရန် ထွက်လာကြသည်။
40 ထိုအခါ ယောနသန်နှင့် သူနှင့်အတူရှိသော သူတို့သည် ကင်းထိုးရာအရပ်မှ ထ၍ လူများတို့သည် လဲကျသေဆုံးသကဲ့သို့၊ ကျန်ကြွင်းသောလူတို့သည် တောင်ပေါ်သို့ ပြေး၍ ရှိသမျှတို့ကို သိမ်းသွားကြ၏။ သူတို့ရဲ့ လုယူမှုတွေ၊
41 ဤနည်းဖြင့်အိမ်ထောင်ရေးသည် ငိုကြွေးမြည်တမ်းခြင်းအဖြစ်သို့ပြောင်းသွားပြီး၊ သူတို့၏တေးသံသည် ငိုကြွေးမြည်တမ်းခြင်းဖြစ်၏။
42 ညီအစ်ကို၏အသွေးကိုအပြစ်တင်ပြီးနောက် ယော်ဒန်မြစ်ထဲသို့ပြန်သွားကြ၏။
43 ထိုအကြောင်းကို ဗာခိဒ်ကြားလျှင် ဥပုသ်နေ့၌ ယော်ဒန်မြစ်နားသို့ ကြီးစွာသော အားဖြင့်လာ၏။
44 ယောနသန်ကလည်း၊ ငါတို့သည် ယခုတက်၍ ငါတို့အသက်ကို စစ်တိုက်ကြကုန်အံ့၊
45 အကြောင်းမူကား၊ ရှုလော့၊ စစ်တိုက်ခြင်းအမှုသည် ငါတို့ရှေ့၌လည်းကောင်း၊ ငါတို့နောက်၌လည်းကောင်း၊ ဤဘက်ကမ်း၌လည်းကောင်း ဂျော်ဒန်မြစ်၏ရေသည် ထိုနည်းအတူပင် စိမ့်ပင်နှင့်သစ်သားတို့ကိုလည်းကောင်း၊
46 သို့ဖြစ်၍သင်တို့သည်ရန်သူတို့လက်မှကယ်လွှတ်ခြင်းငှာ ကောင်းကင်သို့ယခု အော်ဟစ်ကြလော့။
47 ထိုအခါသူတို့သည် စစ်တိုက်ကြသောအခါ ယောနသန်သည် ဗာခိဒ်ကိုသတ်ခြင်းငှာ သူ့လက်ကိုဆန့်၍ လှည့်ပြန်၏။
48 ထိုအခါ ယောနသန်နှင့် သူနှင့်အတူရှိသော သူတို့သည် ယော်ဒန်မြစ်ထဲသို့ ခုန်ဆင်း၍ အခြားသောကမ်းသို့ကူးကြသော်လည်း၊ အခြားသောသူသည် ယော်ဒန်မြစ်ကို မကူးကြ။
49 ထိုနေ့၌ ဗာခိဒ်ပြည်မှ လူတစ်ထောင်ခန့်ကိုသတ်ကြ၏။
50 ထိုနောက် ဗာခိဒ်သည် ယေရုရှလင်မြို့သို့ ပြန်၍ ယုဒပြည်၌ ခိုင်ခံ့သောအရပ်တို့ကို ပြုပြင်၍၊ ယေရိခေါမြို့၊ ဧမောက်မြို့၊ ဗေသရုန်မြို့၊ ဗေသလမြို့၊ သမ်နသာ၊ ဖာရသိုနိ၊ တာဖုန်မြို့တို့ကို မြင့်သောမြို့ရိုး၊ တံခါးများ၊ ကန့်လန့်ကျင်များဖြင့် ခိုင်ခံ့စေတော်မူ၏။
51 ဣသရေလအမျိုး၌ အဓမ္မအမှုကို ပြုစေခြင်းငှါ၊
52 ဗက်သုရမြို့၊ ဂါဇာရမြို့၊ ရဲတိုက်တို့ကိုလည်း ခိုင်ခံ့စေ၍ ရဲတိုက်တို့ကို ချထား၍၊
53 ထို့မှတပါး၊ ပြည်၌ လူအကြီးအကဲတို့၏သားတို့ကို ဓားစာခံအဖြစ်ယူ၍ ယေရုရှလင်မြို့၌ စောင့်ခြင်းငှါ ရဲတိုက်ထဲသို့ သွင်းလေ၏။
54 ထို့မှတပါး၊ ရာငါးဆယ်တတိယနှစ်တွင်၊ ဒုတိယလတွင်၊ Alcimus သည် သန့်ရှင်းရာဌာန၏အတွင်းတန်တိုင်းနံရံကို ဖြိုဖျက်ရန် အမိန့်ပေးခဲ့သည်။ ပရောဖက်ပြုသောအမှုတို့ကိုလည်း ဖြိုဖျက်တော်မူ၏။
55 ထိုအချိန်တွင်သူသည်စတင်ဆွဲချစရာတွင်ပင် အလကိမတ်သည်အနာရောဂါဖြစ်ပြီးသူ၏အလုပ်အလုပ်များသည်အရပ်အရပ်ရပ်ရှိ၍သူ၏ပါးစပ်ပိတ်သွားကာအခြေအနေနှင့်လက်ခြေထိရောက်သွားကာအဘယ်အရာကိုမျှမပြောနိုင်ဘဲအမိန့်မပေးနိုင်တော့ပေ။ သူ့အိမ်။
56 ထိုအခါ အလ်စီမတ်သည် ပြင်းစွာသောညှဉ်းဆဲခြင်းဖြင့် သေ၏။
57 ဗာခိဒ်သည် အလကိမတ်သေကြောင်းကိုမြင်သောအခါ ရှင်ဘုရင်ထံပြန်တော်မူ၍၊ ယုဒပြည်၌ နှစ်နှစ်ငြိမ်ခံနေ၏။
58 ထိုအခါ တရားမဲ့သောသူအပေါင်းတို့က၊ ယောနသန်နှင့် သူ၏အပေါင်းအဘော်တို့သည် ငြိမ်ဝပ်စွာနေ၍ ဂရုမစိုက်ဘဲ နေနေကြသည်ဖြစ်၍၊ ဤအရပ်သို့ ငါတို့သည် ဘက်ခိဒ်ကို ဤအရပ်သို့ ဆောင်ခဲ့၍ တညဉ့်တည်း ဆောင်ကြဉ်းကြလိမ့်မည်။
59 သို့ဖြစ်၍ သူတို့သည်သွား၍ သူနှင့်တိုင်ပင်ကြ၏။
60 ထိုနောက်သူသည် ဖယ်ရှား၍ အလုံးစုံတပ်တော်နှင့်လိုက်လာပြီး ယောနသန်နှင့် ပါပါသောသူတို့ကိုခေါ်ဆောင်ရန် ယုဒပြည်ရှိ သူတို့ထံသို့စာများပို့လိုက်သော်လည်း၊ အကြံဉာဏ်ကိုသိသောကြောင့် မတတ်နိုင်ကြ။
61 သို့ဖြစ်၍ထိုပြည်သားငါးဆယ်ခန့်တို့သည် ထိုမကောင်းမှုကိုရေးသားဖြစ်သော ပြည်သားတို့မှယူ၍ သတ်ကြ၏။
62 ထိုနောက် ယောနသန်နှင့် ရှိမုန်နှင့်တကွ သူ၌ပါသော သူတို့သည် တော၌ရှိသော ဗက်ဗိမြို့သို့ ဆောင်သွား၍၊ ဆွေးမြေ့သော အကျင့်ကို ပြုပြင်၍ ခိုင်ခံ့စေ၏။
63 အဘယ်အရာကို ဗက်ခိဒ်သိသည်ရှိသော်၊ သူသည် မိမိအလုံးအရင်းအားလုံးကို စုဝေးစေ၍၊ ယုဒပြည်သားတို့ကို စေလွှတ်လေ၏။
64 သွား၍ ဗက်ဗိမြို့ကို ဝိုင်းထား၍၊ ကာလကြာရှည်စွာ စစ်တိုက်၍ အင်ဂျင်စက်များ ပြုလုပ်ကြ၏။
65 ယောနသန်သည် မိမိညီရှိမုန်ကို မြို့၌ထားခဲ့၍ မိမိပြည်သို့ ထွက်သွားသဖြင့်၊
66 ဩဒနာကိနှင့်သူ၏ညီအစ်ကိုများနှင့် ဖာဆီရုန်၏သားတို့ကိုတဲ၌သတ်ဖြတ်တော်မူ၏။
67 သူတို့ကိုစ၍ရိုက်၍တပ်များနှင့်ချီလာသောအခါ ရှိမုန်နှင့်သူ၏အပေါင်းတို့သည် မြို့ပြင်သို့ထွက်သွားပြီးစစ်စက်များကိုမီးရှို့ကြ၏။
68 သူတို့၏စိတ်ပျက်ခြင်းကိုခံရသော ဘက်ခိဒ်ကိုတိုက်ခိုက်ကြသောအခါ သူတို့သည် အနာတရဖြစ်ကြ၏။- သူ၏အကြံပေးမှုနှင့်အမှုသည် အချည်းနှီးဖြစ်၏။
69 ထို့ကြောင့်၊ သူသည် များစွာသောသူတို့ကိုသတ်၍ မိမိပြည်သို့ပြန်လာရန် ကြံရွယ်ထားသမျှကာလပတ်လုံး မိမိပြည်သို့လာရန် အကြံဉာဏ်ပေးသော လူဆိုးတို့ကို အလွန်အမျက်ထွက်ခဲ့သည်။
70 ယောနသန်သည် သိသောအခါ သံတမန်တို့ကို စေလွှတ်၍၊ အဆုံးတိုင်အောင် သူနှင့် မိဿဟာယဖွဲ့၍၊ အကျဉ်းသားတို့ကို လွှတ်စေရမည်။
71 အဘယ်အရာကို သူလက်ခံ၍ မိမိတောင်းဆိုချက်အတိုင်း ပြု၍ တသက်တာပတ်လုံး ဘေးဥပဒ်ကို ဘယ်သောအခါမျှ မပြုရဟု ကျိန်ဆိုလေ၏။
72 ထို့ကြောင့် ယုဒပြည်မှယခင်က သိမ်းယူခဲ့သော အကျဉ်းသားများကို သူ့ထံပြန်ပေးသောအခါ၊ ပြန်၍ မိမိပြည်သို့သွား၍ သူတို့နယ်ထဲသို့ နောက်တဖန် မလာရ။
73 ထိုသို့ ဣသရေလအမျိုးမှ ထားဘေးသည် ပြတ်လေ၏။ ယောနသန်မူကား၊ အဓမ္မလူတို့ကို ဣသရေလအမျိုးထဲက သုတ်သင်ပယ်ရှင်းလေ၏။

အခန်း ၁၀

1 ရာ့ခြောက်ဆယ်နှစ်တွင် ဧပိဖန်အမည်ရှိသော အန္တိအုတ်၏သား အလက်ဇန္ဒားသည် တက်၍ တော်လမဲကို သိမ်းယူ၍၊ လူများတို့သည် ထိုမြို့၌ စိုးစံသဖြင့်၊
2 ဒေမေတရိမင်းကြီးသည် ကြားလျှင် အလွန်ကြီးသော အလုံးအရင်းကို စုရုံး၍ တိုက်ခြင်းငှါထွက်သွား၏။
3 ထို့မှတပါး၊ ဒေမေတရိသည် ယောနသန်အား ချစ်သောစကားဖြင့် စာများပို့၍ ချီးမြှောက်သည်အတိုင်း၊
4 အကြောင်းမူကား၊ သူသည် အလက်ဇန္ဒမင်းနှင့်မတိုက်မီအကျွန်ုပ်တို့နှင့်အတူ မိမိ ငြိမ်းချမ်းစေကြပါစို့။
5 သူနှင့်သူ၏ညီအစ်ကိုများနှင့်သူ၏လူတို့၌ပြုမိသော ဒုစရိုက်အမှုအရာများကို လည်းကောင်း အောက်မေ့လိမ့်မည်။
6 ထို့ကြောင့်၊ သူသည် သူ့ကို စစ်တိုက်ရာတွင် အထောက်အကူ ပြုစေခြင်းငှာ အလုံးအရင်းနှင့် စုဝေးစေခြင်းငှာ၊ လက်နက်များ ပေးအပ်ရန် အခွင့်အာဏာ အပ်နှင်းထား၏။
7 ထိုအခါ ယောနသန်သည် ယေရုရှလင်မြို့သို့ရောက်၍၊ လူအပေါင်းတို့နှင့် ရဲတိုက်၌ရှိသော သူအပေါင်းတို့၏ စာကိုဖတ်လေ၏။

8 ရှင်ဘုရင်သည် အလုံးအရင်းကိုစုဝေးစေခြင်းငှာ ဘုရင်ပေးတော်မူကြောင်းကို
ကြားရသောအခါ အလွန်ကြောက်ကြ၏။
9 ထိုအခါ ရဲတိုက်မှသူတို့သည် ဓားစာခံများကို ယောနသန်ထံအပ်ခဲ့ကြပြီးလျှင် မိမိ
တို့၏မိမိတို့လက်သို့အပ်လေ၏။
10 ထိုသို့ပြုသဖြင့်၊ ယောနသန်သည် ယေရုရှလင်မြို့၌ အခြေချ၍ မြို့ကိုတည်၍
ပြုပြင်လေ၏။
11 မြို့ရိုးနှင့် ဇိအုန်တောင်ကို ခံတပ်စတုရန်းကျောက်များနှင့်တကွ တည်စေခြင်းငှာ၊
သူတို့လုပ်တယ်။
12 ထိုအခါ ဗက်ခိဒ်မြို့ခံတို့၌ရှိသော တပါးအမျိုးသားတို့သည် ပြေးကြ၏။
13လူအပေါင်းတို့သည် မိမိနေရာမှ စွန့်၍ မိမိပြည်သို့သွားသောအခါ၊
14 ပညတ်တရားနှင့် ပညတ်တော်တို့ကို စွန့်ပယ်သောသူအချို့တို့သည်
ဗက်သုရမြို့၌သာ တည်၏။ အကြောင်းမူကား၊
15 ယခုတွင် ယောနသန်ထံ ဒေမေတရိအား ပေးခဲ့သော ကတိတော်များကို
အလက်ဇန္ဒားမင်းကြီး ကြားသိရသောအခါ၊ သူနှင့် သူ၏ ညီအစ်ကိုတို့ ပြုခဲ့သော
တိုက်ပွဲများနှင့် မွန်မြတ်သော လုပ်ရပ်များ၊ ခံနိုင်ရည်ရှိခဲ့သော
ဝေဒနာများအကြောင်း၊
16 ဤသို့သောသူတစ်ဦးကိုငါတို့တွေ့ရမလား။ ယခုတွင်၊ ငါတို့သည် သူ့ကို
ငါတို့၏မိတ်သဟာယဖွဲ့စေမည်။
17 ထိုအခါ သူသည်စာတစ်စောင်ရေး၍ ဤစကားတော်များနှင့်အညီ၊
18 အလက်ဇန္ဒားမင်းကြီးသည် ညီတော်ယောနသန်ထံသို့ နှုတ်ဆက်လေ၏။
19 သင်သည် တန်ခိုးကြီးသော သူဖြစ်၍၊ ငါတို့၏ အဆွေခင်ပွန်းဖြစ် ကြောင်းကို
ငါတို့ကြားရပြီ။
20 သို့ဖြစ်၍ယနေ့တွင်၊ သင့်အားငါတို့သည် မင်း၏လူမျိုး၏ယဇ်ပုရောဟိတ်မင်း
ဖြစ်စေကာ ဘုရင်၏အဆွေတော်ဟုခေါ်ဝေါ်ခြင်းငှာ၊ (ထို့အတူ
ခရမ်းရောင်ဝတ်လုံနှင့် ရွှေသရဖူကို ပေးလိုက်လေ၏။) ကျွန်ုပ်တို့ပါဝင်၍ မိတ်ဖွဲ့ရန်
တောင်းလျှောက်လေ၏။
21 သို့ဖြစ်၍ အနှစ်တစ်ရာခြောက်ဆယ်နှစ်သတ္တမလ၊ တဲတော်ပွဲ၌၊ ယောနသန်
သည် သန့်ရှင်းသောဝတ်လုံကိုဝတ်ဆင်၍တပ်ဖွဲ့များကိုစုဝေးစေ၍ ချပ်ဝတ်တန်ဆာ
အမြောက်အမြားပေးဆောင်ခဲ့၏။
22 ဒေမေတရိသည် ကြားသောအခါ အလွန်စိတ်မကောင်းသဖြင့်၊
23 ကိုယ်ကိုကိုယ်ခိုင်ခံ့စေခြင်းငှာ ယုဒလူတို့နှင့် မိတ်ဖွဲ့ခြင်း၌ အလက်ဇန္ဒားသည်
ငါတို့ကို အဘယ်သို့ပြုသနည်း။
24 ငါသည်လည်း သူတို့အား အားပေးစကားများကို ရေး၍ ပေးမည်ဟု ကတိပြု၍၊
25 ထိုကြောင့်၊ ဒေမေတရိမင်းကြီးသည် ယုဒလူတို့ရှိရာသို့ နှုတ်ဆက်လေ၏။
26 သင်တို့သည် ငါတို့နှင့် ပဋိညာဉ်ကို စောင့်ရှောက်၍၊ ရန်သူတို့နှင့်
မပေါင်းဘော်ဘဲ၊ ငါတို့နှင့် မိတ်သဟာယဖွဲ့ကြသော်လည်း၊ ငါတို့သည် ကြားသိရ၍
ဝမ်းမြောက်ကြ၏။
27 သို့ဖြစ်၍ ယခုပင် သင်တို့သည် ငါတို့အပေါ်၌ သစ္စာရှိဆဲဖြစ်၍၊
ငါတို့အတွက်ကြောင့် သင်တို့ပြုသောအမှုများအတွက် သင်တို့ကို ငါတို့သည်
ကောင်းစွာ ဆပ်ပေးမည်။
28အများကြီးသောအခွင့်အရာများကိုပေး၍ဆုများပေးလိမ့်မည်။
29 ယခုမူကား၊ ငါသည် သင်တို့ကို လွတ်မြောက်စေ၍၊ သင်တို့အတွက်ကြောင့်၊
ယုဒလူအပေါင်းတို့ကို အခွန်အခ၊ ဆားခလေ့၊ သရဖူအခွန်တို့မှ
လွတ်မြောက်စေမည်။
30 သုံးပုံတစ်ပုံ သို့မဟုတ် မျိုးစေ့နှင့် သစ်ပင်၏အသီးတစ်ဝက်ကို ခံယူရန်
ငါ့အတွက် သက်ဆိုင်သည့်အရာမှ ယနေ့မှစ၍ ငါလွှတ်လိုက်သည်၊ ထို့ကြောင့်
ယုဒပြည်မှ သိမ်းယူခြင်းမပြုရ၊ ရှမာရိပြည်နှင့် ဂါလိလဲပြည်တို့မှ ပေါင်းစည်းသော
အစိုးရသုံးပါးတွင် ယနေ့မှစ၍ အစဉ်အမြဲတည်၏။
31 ယေရုရှလင်မြို့နယ်နိမိတ်နှင့် ဆယ်ဘို့တဘို့၊
32 ယေရုရှလင်မြို့၌ရှိသော ရဲတိုက်ကိုမူကား၊ ယဇ်ပုရောဟိတ်မင်းသည်
စောင့်ရှောက်ခြင်းငှါ ရွေးကောက်သောသူတို့ကို ထားစေခြင်းငှာ၊ ထိုရဲတိုက်ကို
ငါအပ်၍၊
33 ထိုမှတပါး၊ ယုဒပြည်မှ သိမ်းသွားသော ယုဒပြည်မှ သိမ်းသွားခြင်းကို ခံရသော
ယုဒလူတိုင်းကို ငါ၏နိုင်ငံ ၏ အရပ်ရပ်သို့ လွတ်လွတ်လပ်လပ် ထားခဲ့ပြီး၊ ငါ၏
အရာရှိ အပေါင်းတို့သည် တိရစ္ဆာန်တို့၏အခွန်အခကိုပင် ပေးဆောင်စေခြင်းငှာ
ငါအလိုရှိ၏။
34 ထိုမှတပါး၊ ပွဲနေ့၊ ဥပုသ်နေ့၊ လဆန်း၊ ဓမ္မနေ့၊ ပွဲမစမီ သုံးရက်၊ ပွဲအပြီး
သုံးရက်မြောက်သောနေ့သည် ငါ့နယ်မြေရှိ ယုဒလူအားလုံးအတွက်
လွတ်ငြိမ်းချမ်းသာခွင့်နှင့် လွတ်ငြိမ်းချမ်းသာခွင့် အားလုံးကို ငါအလိုရှိသည်။
35 ထိုမှတပါး အခြားသောကိစ္စ၌ မည်သူ့ကိုမျှ နှောက်ယှက်ခြင်း သို့မဟုတ်
နှောင့်ယှက်ရန် အခွင့်အာဏာ မရှိပါ။
36 ဘုရင်၏တပ်များတွင်စာရင်းသွင်းထားသော ဂျူးလူမျိုးသုံးသောင်းခန့်ကို ဘုရင်
၏တပ်တော်များအတွက် အခကြေးငွေပေးရမည်ဖြစ်စေ၊
37 သူတို့အထဲမှ အချို့ကို ရှင်ဘုရင်၏ရဲတိုက်များတွင် ထားရှိရမည်ဖြစ်ပြီး၊
၎င်းတို့အနက် အချို့သည်လည်း ယုံကြည်စိတ်ချရသော
နိုင်ငံတော်၏အရေးကိစ္စများကို အုပ်စိုးရမည်ဖြစ်ပြီး၊ ၎င်းတို့၏ ကြီးကြပ်မှူးများနှင့်
အုပ်ချုပ်ရေးမှူးများသည် သူတို့ကိုယ်တိုင်ဖြစ်ရန်နှင့် ၎င်းတို့နောက်တွင်
အသက်ရှင်နေထိုင်စေခြင်းငှာ ငါအလိုရှိသည်။ ယုဒပြည်၌ ရှင်ဘုရင်
မှာထားတော်မူသည်အတိုင်း၊
38 ရှမာရိပြည်မှ ယုဒပြည်၌ ပေါင်းထားသော အစိုးရသုံးပါးနှင့်စပ်လျဉ်း၍
တညီတညွတ်တည်းဖြစ်စေခြင်းငှါ၊ ယဇ်ပုရောဟိတ်မင်းမှတပါး
အခြားသောအခွင့်အာဏာကို မနာခံစေခြင်းငှါ၊ ယုဒပြည်နှင့် ပူးပေါင်းစေ။
39 Ptolemais နှင့် သက်ဆိုင်သောမြေကို ယေရုရှလင်မြို့ရှိ
သန့်ရှင်းရာဌာနတော်အား အခမဲ့လက်ဆောင်အဖြစ် ငါပေးပါသည်။
40 ထိုမှတပါး၊ ရှင်ဘုရင်စာရင်းထဲက ငွေတသောင်းငါးထောင်ကျပ်ကို
အရပ်ရပ်တို့၌ ငါပေး၏။
41 အထက်ကအတိုင်းမပေးဘဲနေသောအထက်ပိုလျှံသောငွေများကိုယခုမှစ၍ ဗိ
မာန်တော်၏အမှုတို့၌ပေးရမည်။
42 ထိုမှတပါး၊ ဗိမာန်တော်၏အသုံးအဆောင်များမှ နှစ်စဉ်နှစ်တိုင်း
ငွေစာရင်းထဲမှယူသော ငွေငါးထောင်ကျပ်တည်းဟူသော အမှုတော်ဆောင်
ယဇ်ပုရောဟိတ်များနှင့် သက်ဆိုင်သောကြောင့် ထိုအရာများကိုပင်
လွှတ်လိုက်ရမည်။
43 ထိုသူတို့သည် ယေရုရှလင်မြို့ဗိမာန်တော်သို့ ပြေးကြကုန်သော၊ သို့မဟုတ်
ဤလွပ်လပ်ရေး ဘောင်အတွင်းမှ၊ ရှင်ဘုရင်ထံ အကြွေးတင်လျက်၊ သို့မဟုတ်
အခြားကိစ္စတစ်ခုခုအတွက် အကြင်သူမည်သည်ကား၊ သူတို့နှင့် ငါ့နိုင်ငံ၌
ရှိရှိသမျှတို့ကို လွတ်ငြိမ်းချမ်းသာခွင့်ပေးပါစေ။
44 အဆောက်အအုံနှင့် သန့်ရှင်းရာဌာနအမှုများကို ပြင်ဆင်ခြင်းအတွက် ဘုရင်၏
စာရင်းများကိုပေးရမည်။
45 မှန်ပါသည်၊ ယေရုရှလင်မြို့ရိုးတည်ဆောက်ခြင်းနှင့် ပတ်ပတ်လည်
ခံတပ်တည်ဆောက်ခြင်းအတွက်၊ ယုဒပြည်တွင် မြို့ရိုးတည်ဆောက်ခြင်းအတွက်
အသုံးစရိတ်များကို ရှင်ဘုရင်စာရင်းများထဲမှ ထုတ်ပေးရမည်။
46 ယခုမူကား၊ ယောနသန်နှင့် လူများတို့သည် ထိုစကားကိုကြားသောအခါ၊
ဣသရေလအမျိုး၌ ပြုခဲ့သော ကြီးစွာသောဒုစရိုက်ကို အောက်မေ့သောကြောင့်၊
ပြင်းစွာညှဉ်းဆဲတော်မူသောကြောင့်၊
47 သို့ရာတွင်အလက်ဇန္ဒမင်းနှင့်အတူ အဘယ်ကြောင့်ဆိုသော်၊ သူသည်သူတို့နှင့်အ
တူ စစ်မှန်သောငြိမ်သက်ခြင်းကိုဦးစွာတောင်းဆိုသောသူဖြစ်၍ သူနှင့်အစဉ်အဆက်
သဘောတူကြ၏။
48ထိုအခါ အလက်ဇန္ဒမင်းကြီးသည် ကြီးစွာသောတပ်မတော်ကိုစုဝေး၍ ဒေမတရိ
တဘက်၌တပ်ချ၏။

49 ရှင်ဘုရင်နှစ်ပါးတို့သည် စစ်တိုက်ပြီးမှ၊ ဒေမေတရိ၏အလုံးအရင်းသည်
ပြေးသွားသော်လည်း၊ အလက်ဇန္ဒားနောက်မှ လိုက်၍ နိုင်လေ၏။
50 နေဝင်သည်တိုင်အောင် အလွန်ပြင်းစွာ စစ်တိုက်သဖြင့်၊ ထိုနေ့၌
ဒေမေတရိသည် သေလေ၏။
51 ထိုနောက် အလက်ဇန္ဒားသည် အဲဂုတ္တုရှင်ဘုရင် Ptolemee ထံ သံတမန်များ
စေလွှတ်ပြီး ဤကဲ့သို့ အကျိုးသက်ရောက်စေရန် သတင်းစကား ပေးပို့ခဲ့သည်။
52 အကြောင်းမူကား၊ ငါသည် ငါ့ပြည်သို့ တဖန်ကြွလာ၍၊ ငါ၏အမျိုးအနွယ်တို့၏
ရာဇပလ္လင်၌ ထားလျက်၊ အုပ်စိုးခြင်းကို ခံရ၍၊ ဒေမေတရိကို မှောက်လှန်၍၊
ငါတို့နိုင်ငံကို ဆယ်ယူပြီ။
53 အကြောင်းမူကား၊ ငါသည် သူနှင့်စစ်တိုက်ပြီးမှ၊ သူနှင့်သူ၏အလုံးအရင်းသည်
ငါတို့၌ မတည်မငြိမ်ဖြစ်သဖြင့်၊ ငါတို့သည် သူ၏နိုင်ငံတော်၏ ပလ္လင်တော်၌ ထိုင်၍၊
54 ယခုတွင်၊ ငါတို့သည် တညီတညွတ်တည်း မိဿဟာယဖွဲ့ကြကုန်အံ့။
သင်၏သမီးကို ယခုပင် မယားနှင့်ပေးစားကြကုန်အံ့၊ ငါသည်
သင်၏သားမက်ဖြစ်၍၊ သင်၏ဂုဏ်အသရေရှိသည်အတိုင်း သင်နှင့်မိန်းမကို
ပေးစားမည်။
55 ထိုအခါ တော်လမေမင်းကြီးက၊ သင်သည် ဘိုးဘေးတို့၏ပြည်သို့ ပြန်၍
သူတို့နိုင်ငံ ၏ရာဇပလ္လင်၌ ထိုင်သောနေ့၌ မင်္ဂလာရှိပါစေသော။
56 ယခုမူကား၊ သင်ရေးထား သည့်အတိုင်း သင့်အား ငါပြုမည်၊ ထို့ကြောင့်၊
ငါတို့သည် အချင်းချင်းတွေ့မည်အကြောင်း၊ အကြောင်းမူကား၊
မင်းအလိုရှိသည်အတိုင်း ငါ့သမီးကို ငါလက်ထပ်မည်။
57 ထို့ကြောင့် တော်လမေသည် သမီးကလီယိုပတ်ထရာနှင့်အတူ အဲဂုတ္တုပြည်မှ
ထွက်၍ တရာသုံးဆယ်နှင့် ဒုတိယနှစ်တွင် တော်လမမြို့သို့ ရောက်ကြ၏။
58 အလက်ဇန်းဒါးမင်းကြီးနှင့်တွေ့သောအခါ၊ သမီးတော် ကလီယိုပတ်ထရာအား
ပေး၍ တော်လမိုင်မြို့၌ ဘုန်းကြီးသော ထိမ်းမြားလက်ထပ်ပွဲကို
ရှင်ဘုရင်ထုံးစံအတိုင်း ကျင်းပလေ၏။
59 ယခုတွင် အလက်ဇန္ဒားမင်းကြီးသည် ယောနသန်ထံသို့လာ၍
ခရီးဦးကြိုပြုမည်အကြောင်း ရေးထားလေ၏။
60 ထိုအခါ အဘယ်သူသည် တော်လမိတ်ထံသို့ ရိုသေစွာသွား၍ ဘုရင်နှစ်ပါးနှင့်
တွေ့ဆုံရာအပေါင်းတို့နှင့် အဆွေတော်တို့အား ရွှေငွေနှင့် လက်ဆောင်အများများကို
ပေးတော်မူ၍ မျက်မှောက်တော်၌မျက်မှောက်ပြုကြ၏။
61 ထိုအခါဣသရေလအမျိုးသားတို့သည် ဆိုးညစ်သောအသက်ရှိသောလူအချို့တို့
သည် အပြစ်တင်ခြင်းငှာ မိမိထံသို့စုရုံးကြသော်လည်း ဘုရင်သည် နားမထောင်။
62 ထိုထက်မက၊ ရှင်ဘုရင်သည် မိမိအဝတ်ကိုချွတ်၍ ခရမ်းရောင်အဝတ်ကို
ဝတ်စေရန် အမိန့်ပေးသဖြင့်၊
63 ထိုသူသည် သူကိုယ်တိုင်ထိုင်စေလျက်၊ မြို့ထဲသို့သူနှင့်အတူသွား၍ အဘယ်သူ
မျှမတရားစကားနှင့်မည်သည့်အမှုကိုမျှမနှောင့်ယှက်စေနှင့်ဟု မှူးမတ်များအားမိန့်
တော်မူ၏။ .
64 ထိုအခါ သူ၏အမိန့်တော်နှင့်အညီ ချီးမြှောက်ခြင်းကိုခံရသောအခါ ခရမ်းရောင်
အဝတ်ကိုဝတ်ဆင်ထားသောသူတို့ကိုမြင်သောအခါ၊ မိမိတို့သည်ခပ်သိမ်းသွားကြ
၏။
65 ထို့ကြောင့် ရှင်ဘုရင်သည် ချီးမြှောက်၍၊ အဆွေခင်ပွန်းတို့တွင် ရေးမှတ်၍၊
မြို့စား၊ အုပ်စိုးရသော အခွင့်ကို ပေးတော်မူ၏။
66 ထိုနောက် ယောနသန်သည် ငြိမ်သက်ခြင်းနှင့် ရွှင်လန်းခြင်းနှင့်တကွ
ယေရုရှလင်မြို့သို့ ပြန်လေ၏။
67 ထိုမှတပါး၊ ရာသုံးဆယ့်ငါးနှစ်တွင်၊
68 အလက်ဇန္ဒမင်းကြီး၏စကားကိုကြားရသောအခါ မိမိသည်စိတ်မကောင်းဖြစ်၍
အန္တိအုတ်မြို့သို့ ပြန်လာ၏။
69 ထိုအခါ ဒေမေတရိသည် ကေလိုစီရိမြို့ဝန် အာပေါလုနအား
ကြီးသောအလုံးအရင်းဖြင့် စုဝေးစေ၍၊ ယာမနို၌ တပ်ချ၍၊
ယဇ်ပုရောဟိတ်မင်းယောနသန်ထံသို့ စေလွှတ်၍၊
70 ကိုယ်တော်တပါးတည်းသာ အကျွန်ုပ်တို့တဘက်၌ ကြွတော်မူ၍၊
ကိုယ်တော်ကြောင့် အကျွန်ုပ်သည် ကဲ့ရဲ့ခြင်းငှါ ကဲ့ရဲ့ခြင်းသို့ ရောက်ရပါ၏။
71 ယခုတွင်၊ သင်သည် ကိုယ်တန်ခိုးကို ကိုးစားလျှင်၊ လွင်ပြင်သို့ ငါတို့ထံသို့
ဆင်း၍၊ ထိုအရပ်၌ ငါတို့သည် တညီတညွတ်တည်း စုံစမ်းကြကုန်အံ့။
အကြောင်းမူကား၊ ငါနှင့်အတူ မြို့တို့၌ တန်ခိုးရှိ၏။
72 ငါသည်အဘယ်သူဖြစ်သည်ကိုငှင်း၊ အကျွန်ုပ်တို့ပါဝင်သောသူတို့ကိုမေးမြန်း၍
သင်တို့၏ခြေသည်ပြည်၌မပြေးနိုင်ကြောင်းပြောကြလိမ့်မည်။
73 အဘယ်ကြောင့်ဆိုသော် ယခုတွင် သင်သည် မြင်းစီးသူရဲများနှင့် ဤမျှလောက်
တန်ခိုးကြီးမားသောလွင်ပြင်၌ မနေနိုင်ဘဲ၊ ကျောက်၊ မီးကျောက်မရှိ၊
ပြေးစရာနေရာမရှိ၊
74 ထို့ကြောင့် ယောနသန်သည် အာပေါလုန၏စကားကိုကြားလျှင် စိတ်လှုပ်ရှား၍
ယေရုရှလင်မြို့မှ ထွက်သွားသော သူရဲတသောင်းကို ရွေးကာ၊ အစ်ကိုရှိမုန်သည်
သူ့အားကူညီရန် သူ့အားတွေ့ဆုံရာ ယေရုရှလင်မြို့မှ ထွက်သွားလေ၏။
75 ယုပ္ပေတဘက်၌ တဲများကို ဆောက်လေ၏။ အာပေါလုနိမြို့၌
မြို့စောင့်ရှိသောကြောင့်၊ ယုပ္ပေမြို့မှ ပိတ်ထားကြ၏။
76 ထိုအခါ ယောနသန်သည် မြို့ကို ဝိုင်းထားသဖြင့်၊ မြို့သူမြို့သားတို့သည်
ကြောက်ရွံ့သဖြင့် ဝိုင်းထားသဖြင့်၊ ယောနသန်သည် ယုပ္ပေကို အနိုင်ရလေ၏။
77 အာပေါလောနိသည် ကြားသောအခါ မြင်းစီးသူရဲသုံးထောင်၊ ခြေလျင်သူရဲအ
ပေါင်းတို့နှင့်အတူ အဇုတ်မြို့သို့သွား၍ လွင်ပြင်သို့ဆွဲဆောင်သွား၏။ မြင်းစီးသူရဲ
အမြောက်အမြားရှိသောကြောင့်၊
78 ထိုအခါ ယောနသန်သည် ဗိုလ်ခြေတို့စစ်တိုက်ရာ အဇုတ်မြို့သို့ လိုက်လေ၏။
79 အာပေါလောနိသည် မြင်းစီးသူရဲတစ်ထောင်ကို ကင်းတပ်တွင်ထားခဲ့၏။
80 ယောနသန်သည် သူ့နောက်၌ ချုံခိုတိုက်ခိုက်ခြင်း ရှိသည်ကို သိ၍၊
အကြောင်းမူကား၊ သူတို့သည် မိမိအလုံးအရင်းကို ဝိုင်း၍ နံနက်မှ ညဦးတိုင်အောင်
လူတို့ကို မြှားပစ်ကြ၏။
81 ယောနသန်မှာထားတော်မူသည်အတိုင်း လူများတို့သည် ရပ်နေ၍၊
ရန်သူတို့၏မြင်းတို့သည် ပင်ပန်းကြ၏။
82 ထိုအခါ ရှိမုန်သည် မိမိအလုံးအရင်းကို ဆောင်ခဲ့၍ ခြေလျင်တပ်သားများ
(မြင်းစီးသူရဲများ) အားကုန်လွန်စေ၍ ပြေးလေ၏။
83 မြင်းစီးသူရဲတို့သည် လယ်၌ကွဲလွင့်လျက်ရှိသောအခါ အဇုတ်မြို့သို့ထွက်ပြေး၍
မိမိရုပ်တု၏ဗိမာန်တော်၊ ဗက်ဒဂုန်သို့သွားကြ၏။
84 ယောနသန်သည် အဇုတ်မြို့နှင့် ပတ်ဝန်းကျင်မြို့တို့ကို မီးရှို့၍
လက်ရဥစ္စာများကို လုယူ၏။ ပြေးသွားသော သူတို့နှင့်အတူ ဒါဂုန်ကျောင်းကို
မီးရှို့လေ၏။
85 ထို့ကြောင့် လူရှစ်ထောင်နီးပါးရှိရာ ဓားဖြင့်မီးရှို့ပြီး သတ်ကြ၏။
86 ယောနသန်သည် မိမိအလုံးအရင်းကို ဖယ်ရှား၍ မြို့သူမြို့သားတို့သည်
ထွက်လာ၍ ကြီးစွာသောဂုဏ်အသရေနှင့် ဆီးကြို၍၊
87 ထိုနောက်မှ ယောနသန်နှင့် သူ၏ဗိုလ်ပါတို့ကို လုယူ၍ ယေရုရှလင်မြို့သို့
ပြန်လေ၏။
88 ထိုအရာတို့ကို အလက်ဇန္ဒမင်းသည် ကြားသောအခါ ယောနသန်အားသာ၍ချီး
မွမ်းလေ၏။
89 ရှင်ဘုရင်၏အသွေးနှင့် စပ်သောသူတို့အား ပေးစရာဘို့ ရွှေပုံးတချောင်းကို
စေလွှတ်၍၊ အက်ကာရုန်ကိုလည်း အပိုင်ပေးလေ၏။

အခန်း ၁၁

1 အဲဂုတ္တုရှင်ဘုရင်သည် ပင်လယ်ကမ်းစပ်၌ကျသော သဲသဲကဲ့သို့ အလုံးအရင်းနှင့်
သင်္ဘောများစွာတို့ကို စုဝေးစေပြီး၊ အလက်ဇန္ဒား၏နိုင်ငံကို ရယူရန်
လှည့်ဖြားခြင်းငှာ လှည့်ပတ်၍ မိမိနှင့်ပူးပေါင်းလေ၏။
2 ထိုအခါ မိမိသည် ငြိမ်သက်စွာစပိန်ပြည်သို့သွားတော်မူသောအခါ မြို့သူမြို့သား
တို့သည် အထံတော်သို့ဖွင့်၍တွေ့ကြစဉ်၊ အလက်ဇန္ဒမင်းမင်းသည် မိမိယောက္ခမ
ဖြစ်သောကြောင့်ထိုသို့ပြုရန် မှာထားတော်မူ၏။

3 တော်လမေသည် မြို့များထဲသို့ ဝင်သောအခါ၊ တိုင်း၌ တပ်စောင့်တပ်ကို
ထားတော်မူ၏။
4 အာဇုတ်မြို့အနီးသို့ရောက်သောအခါ၊ မီးလောင်သော ဒါဂုန်ဗိမာန်တော်၊
အဇုတ်မြို့နှင့် မြို့နယ်တို့၌ ဖျက်ဆီးခံရသော အလောင်းများ၊ စစ်တိုက်ရာတွင်
မီးရှို့ခံခဲ့ရသော ရုပ်အလောင်းများကို ပြသကြ၏။ ရှောက်သွားရာလမ်း၌
အမှိုက်ပုံလုပ်ထားသောကြောင့်၊
5 ယောနသန်ပြုသမျှတို့ကို ရှင်ဘုရင်အား အပြစ်တင်အံ့သောငှါ ကြံလျက်၊
ရှင်ဘုရင်သည် ငြိမ်ဝပ်စွာနေတော်မူ၏။
6 ထိုအခါ ယောနသန်သည် ယုပ္ပေမြို့၌ ကြီးစွာသော ဂုဏ်အသရေနှင့် မင်းကြီးကို
ဆီးကြို၍၊ အချင်းချင်း အလေးပြု၍ နေကြ၏။
7 ထိုနောက် ယောနသန်သည် ရှင်ဘုရင်နှင့်အတူ ဧလူသာရပ်အမည်ရှိသော
မြစ်သို့သွား၍ ယေရုရှလင်မြို့သို့ တဖန်ပြန်လေ၏။
8 ထို့ကြောင့် တော်လမီးမင်းကြီးသည် ပင်လယ်ကမ်းနားရှိ မြို့များကို
သမုဒ္ဒရာကမ်းနားရှိ Seleucia သို့ သိမ်းပိုက်ပြီးနောက်၊ အလက်ဇန္ဒားအပေါ်
ဆိုးသွမ်းသောအကြံအစည်များကို စိတ်ကူးယဉ်ခဲ့သည်။
9 ထိုအခါ ဒေမေတရိမင်းကြီးထံသို့ သံတမန်စေလွှတ်၍၊ လာ၍
ငါတို့နှင့်စပ်ဆိုင်သော မိဿဟာယဖွဲ့ကြကုန်အံ့။ အလက်ဇန္ဒားရထားသော
ငါ့သမီးကို ငါအပ်ပေး၍ မင်းအဘ၏နိုင်ငံ၌ စိုးစံရလိမ့်မည်။
10 အကြောင်းမူကား၊ သူသည် ငါ့ကိုသတ်အံ့သောငှါ ရှာကြံသောကြောင့်၊
ငါ့သမီးကို သူ့အား အပ်လိုက်သောကြောင့် ငါနောင်တရ၏။
11သူသည် နိုင်ငံတော်ကိုတပ်မက်သောသူဖြစ်သောကြောင့်၊ ဘုရားသခင်အားကဲ့ရဲ့
ခြင်းကိုခံရ၏။
12 သို့ဖြစ်၍သူသည်မိမိ၏သမီးကိုယူ၍ ဒေမတရိအားအပ်၍အလက်ဇန္ဒအားကိုစွန့်
လွှတ်တော်မူသဖြင့်၊ အဘယ်ကြောင့်အမုန်းပွားကြသနည်း။
13 ထိုအခါ တော်လမိသည် အန္တိအုတ်မြို့သို့ဝင်၍ ခေါင်းတော်၌ သရဖူနှစ်ပါး၊
အာရှသရဖူနှင့် အဲဂုတ္တုသရဖူကို တင်ထားလေ၏။
14ထိုအရပ်၌နေသောသူတို့သည် ပုန်ကန်သောကြောင့်၊
15 ထိုအကြောင်းကို အလက်ဇန္ဒသိမြင်သောအခါ တော်လမမင်းသည် တော်လမီ၏
အခြေအနေကိုထုတ်ဆောင်၍ တန်ခိုးကြီးသောအားဖြင့်တွေ့မြင်၍ ပြေးလေ၏။
16ထို့ကြောင့် အလက်ဇန္ဒမင်းသည် ကာကွယ်ရန် အာရပ်ပြည်သို့ထွက်ပြေး၏။
တော်လမေမင်းကြီးမူကား၊
17 အကြောင်းမူကား၊ အာရပ်လူ ဇာဗေလသည် အလက်ဇန္ဒား၏ခေါင်းကို ချွတ်၍
တော်လမီးထံသို့ ပေးလိုက်၏။
18 ပြီးနောက် သုံးရက်မြောက်သောနေ့၌ တော်လမီးမင်းကြီးသည် အသေခံသဖြင့်၊
ခိုင်ခံ့သောရဲတိုက်၌ရှိသော သူတို့သည် တယောက်ကိုတယောက်သတ်ကြ၏။
19ဤသို့ဆိုသော် ဒေမတရိသည် ရာခြောက်ဆယ်နှင့် သတ္တမနှစ်တွင်စိုးစံ၏။
20 တချိန်တည်းတွင်ယောနသန်သည် ယေရုရှလင်မြို့ရှိမျှော်စင်ကိုယူခြင်းငှာ ယုဒ
ပြည်၌ရှိသောသူတို့ကိုစုဝေးစေ၍၊ စစ်တိုက်ရန် အင်ဂျင်အမြောက်အမြားကိုလုပ်
တော်မူ၏။
21 ထိုအခါ ကိုယ်လူကိုမုန်းတီးသောသူတို့သည် ဘုရားသခင်ထံတော်သို့လာ၍၊
ယောနသန်သည် ရဲတိုက်ကိုဝိုင်းထားသည်ဟု လျှောက်ကြ၏။
22 သူသည်ကြားလျှင် စိတ်ဆိုး၍ ချက်ခြင်းပယ်ရှားသဖြင့်၊
တော်လမဲမြို့သို့ရောက်၍ ရဲတိုက်ကို ဝိုင်းထားခြင်းမပြုစေနှင့်ဟု ယောနသန်ထံသို့
ရေးလေ၏။
23 သို့ရာတွင် ယောနသန်သည်ထိုအမှုကိုကြားလျှင် ဝိုင်းထားရန်မိန့်တော်မူ၏။- ဣ
သရေလအမျိုးသားအသက်ကြီးသူနှင့် ယဇ်ပုရောဟိတ်အချို့တို့ကိုရွေးချယ်၍ မိမိ
ကိုသတ်မှတ်ကြ၏။
24 ငွေ၊ ရွှေ၊ အဝတ်တန်ဆာ၊ အခြားသော ရေငုပ်သမား လက်ဆောင်ကို ယူ၍၊
တော်လမဲသည် ရှင်ဘုရင်ထံတော်သို့ သွား၍ မျက်နှာရသဖြင့်၊
25 လူမျိုးတော်မှမတရားသောသူတစ်ချို့တို့သည် ကိုယ်တော်အားတိုင်တန်းကြ
သော်လည်း၊
26 သို့ရာတွင်၊ ရှင်ဘုရင်သည် ရှေ့တော်၌ ပြုသကဲ့သို့၊
အဆွေခင်ပွန်းအပေါင်းတို့ရှေ့မှာ ရာထူးတိုး၍၊
27 ယဇ်ပုရောဟိတ်မင်း၌၎င်း၊ သူ၌ရှိသမျှသော ဂုဏ်အသရေ၌၎င်း သူ့ကို
ခိုင်ခံ့မြဲမြံစေ၍၊ သူ၏အဆွေခင်ပွန်းတို့တွင် ထင်ရှားစေ၏။
28 ထိုအခါ ယောနသန်သည် ရှမာရိပြည်နှင့် အစိုးရသုံးပါးကဲ့သို့ ယုဒပြည်ကို
အခွန်လွတ်စေခြင်းငှာ၊ အခွက်သုံးရာကို ကတိပေး၏။
29 သို့ဖြစ်၍ရှင်ဘုရင်သည်ဝန်ခံပြီးလျှင် ဤအမှုအရာများအတွက် ယောနသန်ထံ
သို့စာများရေးခဲ့၏။
30 ဒေမေတရိမင်းကြီးသည် ညီတော် ယောနသန်နှင့် ယုဒလူတို့ထံသို့ နှုတ်ဆက်၍၊
31 ငါတို့ဝမ်းကွဲဝမ်းကွဲ Lasthenes ထံ၌ ငါတို့ရေးထားသောစာမိတ္တူကို
သင်တို့မြင်စေခြင်းငှါ၊
32 ဒေမေတရိမင်းကြီးသည် ခမည်းတော် Lasthenes ထံသို့ နှုတ်ခွန်းဆက်သ၏။
33 ငါတို့၏အဆွေခင်ပွန်းဖြစ်သော ယုဒလူတို့ကို ကျေးဇူးပြု၍၊ ငါတို့နှင့်
ပဋိညာဉ်ဖွဲ့သော စေတနာစိတ်ကြောင့်၊
34 ထို့ကြောင့်၊ ရှမာရိပြည်မှ ယုဒပြည်၌ ပေါင်းထည့်သော အဖရမီးယား၊ လုဒ၊
ရာမသင်း၊ အစိုးရသုံးပါးနှင့် ယုဒနယ်နိမိတ်ကို သူတို့အား လက်မှတ်ရေးထိုးကြပြီး၊
ယေရုရှလင်မြို့၌ ယဇ်ပူဇော်ခြင်းကဲ့သို့သော သူအပေါင်းတို့အတွက်၊
မြေကြီးနှင့်သစ်ပင်များ အသီးအနှံများမှ နှစ်စဉ်ကြိုတင် ရှင်ဘုရင်
ပေးဆောင်ရမည့်အစား၊
35 ငါတို့ပိုင်သောအခြားအရာ၊ ငါတို့နှင့်စပ်ဆိုင်သော ဆယ်ဖို့တစ်ဖို့နှင့်
ဓလေ့ထုံးတမ်းအရ၊ ငါတို့အတွက်ပေးရမည့် ဆားတွင်းများ၊ သရဖူခွန်များကဲ့သို့၊
ငါတို့သည် ၎င်းတို့အား သက်သာရာရစေရန်အတွက် ၎င်းတို့အားလုံးကို
စွန့်လွှတ်လိုက်ကြသည်။
36 ဤမှစ၍ အဘယ်အရာကိုမှ ဤအခါ ဤအခါမှအဘယ်အရာမှ မရုတ်သိမ်းရ။
37 သို့ဖြစ်၍၊ ယခုမူကား၊ ဤအရာများကို မိတ္တူကူးပြီး၊ ယောနသန်ထံ အပ်နှံပြီး
သန့်ရှင်းသော တောင်တော်ပေါ်တွင် ထင်ရှားသောနေရာတွင် ထားပါစေ။
38 ထိုနောက်၊ ဒေမေတရိမင်းကြီးသည် ရှေ့တော်၌ တပြည်လုံး ငြိမ်ဝပ်စွာနေ၍
ခုခံတော်မမူကြောင်းကို သိမြင်သောအခါ၊ သိမ်းယူသော
သူစိမ်းတပ်သားအချို့မှတပါး၊ သူ၏တပ်သားအပေါင်းတို့ကို မိမိနေရာသို့
လွှတ်လိုက်၏။ တပါးအမျိုးသားတို့၏ ကျွန်းစုတို့သည် ထိုကြောင့်၊ ဘိုးဘေးများ၏
စွမ်းအားရှိသမျှ မုန်းတီးကြ၏။
39 ထိုမှတပါး၊ အထက်က အလက်ဇန္ဒား၏ အစိတ်အပိုင်းဖြစ်သော ထရီဖွန်သည်
ဒေမေတရိကို ကဲ့ရဲ့ပြစ်တင်သည်ကို မြင်၍ အလက်ဇန္ဒား၏သားငယ် အန္တိအုတ်ကို
မွေးစားသော အာရေဗျလူရှိမာလိတ်ထံသို့ သွား၍၊
40 ခမည်းတော်၏အရာ၌ စိုးစံစေခြင်းငှာ၊ ဒေမေတြိယပြုသမျှကို၎င်း၊
သူ၏စစ်သူရဲတို့သည် မည်ကဲ့သို့ ရန်ငြိုးဖွဲ့ကြသည်ကို၎င်း ပြောပြသဖြင့်၊
ထိုအရပ်၌ ကာလအတန်ကြာနေလေ၏။ ရာသီ။
41 ထိုကာလ၌ ယောနသန်သည် ဒေမေတရိမင်းကြီးထံသို့ စေလွှတ်၍၊
ဣသရေလအမျိုးကို စစ်တိုက်သောကြောင့်၊ ရဲတိုက်တို့ကို ယေရုရှလင်မြို့မှ
နှင်ထုတ်စေခြင်းငှါ၊
42 ဒါနဲ့ ဒေမတရိက၊ မင်းနဲ့ မင်းရဲ့လူတွေအတွက် ငါက ဒါကို မင်းနဲ့ မင်းတို့အတွက်
လုပ်ပေးမယ်ဆိုရင် မင်းနဲ့ မင်းတို့နိုင်ငံကို ဂုဏ်တင်မယ်။
43 သို့ဖြစ်၍ ငါ့ကိုကူညီရန် လူတို့ကိုစေလွှတ်လျှင်၊ အကြောင်းမူကား၊
ငါ့ခွန်အားရှိသမျှသည် ငါ့ထံမှ ထွက်သွားပြီ။
44 ယောနသန်သည် အန္တိအုတ်မြို့သို့ ခွန်အားကြီးသော သူရဲသုံးထောင်ကို
စေလွှတ်၍၊ ရှင်ဘုရင်ထံသို့ ရောက်သောအခါ၊ ရှင်ဘုရင်သည်
အလွန်ဝမ်းမြောက်တော်မူ၏။
45 သို့ရာတွင်မြို့သားတို့သည် လူတစ်သိန်းနှစ်သောင်းအတွက် မြို့ထဲသို့စုဝေး၍ ရှင်
ဘုရင်ကိုသတ်ကြလိမ့်မည်။
46 ထို့ကြောင့် ရှင်ဘုရင်သည် နန်းတွင်းသို့ပြေးသွားသော်လည်း မြို့သားတို့သည် မြို့
လမ်းများကိုစောင့်၍ တိုက်ခိုက်ကြ၏။

47 ထိုအခါ ရှင်ဘုရင်သည် အထံတော်သို့ ချက်ခြင်းရောက်လာ၍ ယုဒလူတို့ကို ခေါ်၍၊ ထိုနေ့၌ မြို့ထဲမှာ လူတသိန်းတိုင်အောင် သတ်လေ၏။

48 ထိုနေ့၌ မြို့ကိုမီးရှို့ကြပြီး လုယက်မှုအမြောက်အမြားကိုရရှိ၍ ရှင်ဘုရင်ထံအပ်လိုက်ကြ၏။

49 ယုဒလူတို့သည် မိမိတို့အလိုအတိုင်း မြို့ကိုရကြောင်းကို မြို့သူမြို့သားတို့သည် သိမြင်သောအခါ၊ ရဲရင့်ခြင်းသို့ ရောက်ကြသဖြင့်၊ ရှင်ဘုရင်အား အသနားခံ၍ အော်ဟစ်ကြ၏။

50 ငါတို့ကို ငြိမ်ဝပ်စွာ ပေးသနား၍၊ ယုဒလူတို့သည် ငါတို့ကိုငှင်း၊

51 မိမိတို့လက်နက်ကို စွန့်ပစ်၍ ငြိမ်သက်ခြင်းရှိစေ၍၊ ယုဒလူတို့သည် ရှင်ဘုရင်ရှေ့တော်၌ငှင်း၊ မိမိနိုင်ငံ၌ရှိသော သူအပေါင်းတို့ရှေ့မှာငှင်း၊ ကြီးစွာသော ဥစ္စာကိုယူ၍ ယေရုရှလင်မြို့သို့ ပြန်သွားကြ၏။

52 ဒါနဲ့ ဒေမေတရိဘုရင်က သူ့နိုင်ငံရဲ့ ပလ္လင်ပေါ်မှာ ထိုင်ပြီး သူ့ရှေ့မှာ တပြည်လုံး ငြိမ်သက်နေတယ်။

53 သို့ရာတွင်သူသည် သူပြောသမျှသောအတိုင်းအရာတို့ကိုပုံပြ၍ ယောနသန်နှင့် ကင်းကွာ၍ရရှိသောအကျိုးများကိုမပေးဘဲ ပြင်းစွာနှောင့်ယှက်လေ၏။

54 ထိုနောက်မှ ထရိဖုန်နှင့် အတူ စိုးစံ၍ သရဖူကို ဆောင်းသော သူငယ် အန္တိအုတ်နှင့် အတူ ပြန်လာလေ၏။

55 ထိုအခါ ဒေမေတရိကို လွှတ်လိုက်သော စစ်သူရဲအပေါင်းတို့သည် အထံတော်သို့ စုဝေး၍ နောက်ပြန်လှည့်ပြေးသော ဒေမေတရိကို တိုက်ကြ၏။

56 ထိုမှတပါး၊ ထရီဖုန်သည် ဆင်များကိုယူ၍ အန္တိအုတ်မြို့ကို အောင်နိုင်၏။

57 ထိုအခါ အန္တိအုတ်မြို့သားငယ်သည် ယောနသန်ထံသို့ စာရေးခဲ့သည်မှာ၊ ငါသည် သင့်အား ယဇ်ပုရောဟိတ်မင်းအဖြစ်အတည်ပြု၍၊ မင်းအား လေးပါးအုပ်ချုပ်စေရန်၊ ဘုရင်၏အဆွေတော်ဖြစ်စေရန် အပ်နှံထား၏။

58 ထိုအခါ ဝတ်ပြုရန်ရွှေအိုးများကိုလွှတ်တော်မူ၍ ရွှေသောက်ရန်၊ ခရမ်းရောင်အဝတ်ကိုဝတ်စေရန်၊ ရွှေချောင်းကိုဝတ်ရန် ခွင့်လွှတ်တော်မူ၏။

59 အစ်ကိုရှိမုန်သည်လည်း အဲဂုတ္တုပြည်သို့ တုရုလှေခါးဟုခေါ်သော အရပ်မှ မှူးအရာ၌ ခန့်ထားလေ၏။

60 ထိုအခါ ယောနသန်သည် ထွက်၍ ရေတဘက်၌ရှိသော မြို့တို့ကို ရှောက်သွားသဖြင့်၊ ရှုရိတပ်သားအပေါင်းတို့သည် ကူခြင်းငှာ အထံတော်သို့ စုဝေးကြသဖြင့်၊ Ascalon မြို့သို့ရောက်သောအခါ၊

61 အဘယ်အရပ်မှ ဂါဇမြို့သို့ကြွတော်မူသော်လည်း၊ ထိုကြောင့် မြို့ကိုဝိုင်းထား၍ မြို့နယ်တို့ကို မီးရှို့၍ ဖျက်ဆီးလေ၏။

62 ထိုနောက်၊ ဂါဇမြို့သားတို့သည် ယောနသန်အား တောင်းပန်သောအခါ၊ သူတို့နှင့် မိဿဟာယဖွဲ့၍၊ သူကြီး၏သားတို့ကို ဓားစာခံအဖြစ် ခေါ်ဆောင်၍ ယေရုရှလင်မြို့သို့ စေလွှတ်ပြီးလျှင်၊ ဒမာသက်မြို့သို့ ရှောက်သွားလေ၏။

63 ဒေမေတရိမင်းတို့သည် ဂါလိလဲပြည်မှ နှင်ထုတ်ခြင်းငှာ တန်ခိုးကြီးသော ဂါလိလဲပြည် ကာဒေ့ဒ်မြို့သို့ ရောက်ကြောင်းကို ယောနသန်ကြားသောအခါ၊

64 ထိုသူတို့ကို ခရီးဦးကြိုပြုခြင်းငှါ သွား၍ အစ်ကိုရှိမုန်ကို ပြည်၌ ထားတော်မူ၏။

65 ထိုအခါ ရှိမုန်သည် ဗက်သုရမြို့၌ တပ်ချ၍ ကာလကြာရှည်စွာ တိုက်၍ ချုပ်ထား၏။

66 သို့ရာတွင်၊ သူတို့သည် ပေးသနားတော်မူသောသူနှင့် ငြိမ်သက်ခြင်းရှိစေခြင်းငှာ အလိုရှိ၍ ထိုမြို့မှ နှင်ထုတ်ပြီးလျှင် မြို့ကိုသိမ်းယူ၍ မြို့စောင့်တပ်ထားကြ၏။

67 ယောနသန်နှင့် သူ၏အလုံးအရင်းတို့သည် နံနက်အချိန်မှစ၍ ဂနေ်သာရေ၌ ဆောက်ကြ၏။

68 ရှုလော့၊ စိမ်းလန်းသောအလုံးအရင်းသည် လွင်ပြင်၌ ဆီးကြို၍၊ တောင်ပေါ်မှာ လူများကို ချုံခိုခြင်းငှါ ချထားလျက်၊ ကိုယ်တော်ရှိရာသို့ လာကြ၏။

69 ထို့ကြောင့် ကင်းတပ်စောင့်သော သူတို့သည် မိမိတို့နေရာမှထ၍ စစ်တိုက်သောအခါ၊ ယောနသန်ဘက်၌ရှိသော သူအပေါင်းတို့သည် ပြေးကြ၏။

70 အဗရှလုံ၏သား မဿတိ၊ ကာလဖိ၏သား ယုဒမှတပါး၊ သူတို့တွင် တစ်ယောက်မျှ မကျန်ကြွင်း။

71 ထိုအခါ ယောနသန်သည် မိမိအဝတ်ကို ဆုတ်၍ ခေါင်းပေါ်မှာ မြေကြီးချ၍ ဆုတောင်းလေ၏။

72 နောက်တစ်ဖန်စစ်တိုက်ခြင်းငှာ ပြေးစေခြင်းငှာ ပြေးသွားကြ၏။

73 ယခုမူကား၊ ပြေးသွားသော သူ၏လူတို့သည် ထိုအရာကိုမြင်သောအခါ၊ သူတို့သည် အထံတော်သို့ တဖန်လှည့်၍ သူတို့နှင့်အတူ ကက်ဒ်မြို့သို့ လိုက်၍ မိမိတို့၏တဲများတိုင်အောင် လိုက်၍ ထိုအရပ်၌ စခန်းချကြ၏။

74 ထိုနေ့၌ သာသနာပလူသုံးထောင်ခန့်အသတ်ခံရသော်လည်း ယောနသန်သည် ယေရုရှလင်မြို့သို့ပြန်လာ၏။

အခန်း ၁၂

1 ထိုအချိန်ကိုယောနသန်သည်မြင်သောအခါ သူတို့နှင့်မိမိရှိသမျှသောအကြောင်းကိုခိုင်ခံ့မြဲမြံစေခြင်းငှာ ရောမမြို့သို့လူအချို့တို့ကိုရွေးကောက်၍စေလွှတ်တော်မူ၏။

2 ထိုအတူအတူအတူအတူအတူအတူအတူအတူအတူအတူ ကာဒေဒမုန်လူတို့ထံသို့ စာများပို့တော်မူ၏။

3 ထို့ကြောင့် ရောမမြို့သို့သွား၍ ဆီးနိတ်အတွင်းသို့ဝင်၍၊ ယဇ်ပုရောဟိတ်မင်း ယောနသန်နှင့် ယုဒလူတို့သည် အကျွန်ုပ်တို့အားသင်တို့ထံသို့စေလွှတ်တော်မူသည်ဖြစ်၍ သင်တို့နှင့်အတူရှိသောမိတ်သဟာယကိုအသက်ရှင်စေခြင်းငှာ၊ အရင်ခေတ်တုန်းကလို

4 ထိုအခါ ရောမလူတို့သည် ယုဒပြည်သို့ ငြိမ်သက်စွာဆောင်ခဲ့ကြရန် တိုင်းပြည်မြို့ဝန်များထံသို့စာများပေးကြ၏။

5 ယောနသန်သည် ထုံးဒေမုန်လူတို့ထံရေးခဲ့သောစာများဖြစ်၏။

6 ယဇ်ပုရောဟိတ်မင်းယောနသန်၊ အမျိုးအသက်ကြီးသူ၊ ယဇ်ပုရောဟိတ်များ၊ အခြားသော ယုဒလူတို့သည် ညီတော် ဇာဒေမုန်လူတို့ထံသို့ နှုတ်ဆက်ကြ၏။

7 သင်တို့တွင် ထိုစဉ်က အုပ်စိုးသော ဒါရိမင်းထံမှ ယဇ်ပုရောဟိတ်မင်း ဩနိထံသို့ ရေးကာလ၌ သင်တို့သည် ငါတို့၏ညီအစ်ကိုများဖြစ်ကြောင်း သက်သေပြရန် စာတစ်စောင်ကို ဤနေရာ၌ ရေးသွင်းထားသကဲ့သို့၊

8 ထိုအခါ အနိယသည် ချီးမွမ်းအပ်သောသံတမန်အား အသနားခံ၍ မိမိမိမိအကြောင်းအရာများကိုဖော်ပြသောစာများကိုလက်ခံလေ၏။

9 ထိုကြောင့်၊ ငါတို့သည် ငါတို့ကို နှစ်သိမ့်စေခြင်းငှာ ငါတို့လက်၌ သန့်ရှင်းသောကျမ်းစာများရှိသည်ဖြစ်၍၊

10 သို့ရာတွင်၊ ငါတို့သည် သင်တို့၌ တစိမ်းတစိမ်းများမဖြစ်မည်ကို စိုးရိမ်၍ ညီအစ်ကိုအသင်းအပင်းကို အသစ်တဖန်ပြန်လည်ထူထောင်ခြင်းငှါ သင်တို့ထံသို့ စေလွှတ်ခြင်းငှာ ကြိုးပမ်းကြပြီ။

11 ထိုကြောင့်၊ ငါတို့သည် ပွဲခံပွဲများ၊ အခြားအဆင်ပြေသောနေ့ရက်များတွင် မပြတ်မလပ်ဘဲ၊ ငါတို့သည် ပူဇော်သက္ကာပြုသောအားဖြင့်၊ ဆုတောင်းပဌနာပြုခြင်း၌ သင်တို့ကို အစဉ်အောက်မေ့လျက်၊

12အကျွန်ုပ်တို့သည်သင်၏ဂုဏ်အသရေအတွက် ဝမ်းမြောက်မိပါသည်။

13 ငါတို့သည် ငါတို့ပတ်လည်၌ရှိသော ရှင်ဘုရင်တို့သည် ငါတို့ကို တိုက်ကြသောကြောင့်၊ ငါတို့သည် အရပ်ရပ်၌ ကြီးစွာသောဒုက္ခနှင့် စစ်မှုတို့ကို ခံရကြပြီ။

14 မည်သို့ပင်ဆိုစေကာမူ၊ ဤစစ်ပွဲများတွင် ကျွန်ုပ်တို့သည် သင်တို့အတွက်သာမက၊ ကျွန်ုပ်တို့၏မိတ်ဖက်များနှင့် မိတ်ဆွေများ၏ အခြားသူများကိုလည်း ဒုက္ခပေးမည်မဟုတ်ပေ။

15 အကြောင်းမူကား၊ ငါတို့ကို ရန်သူတို့လက်မှ ကယ်လွှတ်၍၊ ရန်သူတို့သည် ခြေအောက်သို့ ရောက်ကြသကဲ့သို့၊

16 ထိုအကြောင်းကြောင့်၊ ငါတို့သည် အန္တိအုတ်၏သား နူမေနိ၊ ယာသုန်၏သား အန္တိပတာတို့ကို ရွေးယူ၍၊ ငါတို့နှင့် ရင်းနှီးသော မိတ်သဟာယဟောင်းကို သက်တမ်းတိုးစေခြင်းငှာ ရောမမြို့သို့ စေလွှတ်၍၊

17 ငါတို့၏ညီအစ်ကိုအသင်းအပင်းကို
အသစ်ပြန်လည်ထူထောင်ခြင်းနှင့်ပတ်သက်သော ငါတို့၏စာများကို
သင်တို့ထံသို့သွား၍ အလေးပြုခြင်းငှါငှင်း၊
18 သို့ဖြစ်၍အကျွန်ုပ်တို့အားအဖြေပေးရန် ယခုသင်တို့သည်အကောင်းပြုကြလိမ့်
မည်။
19 ဤသည်မှာ Oniares ပေးပို့သောစာမိတ္တူဖြစ်သည်။
20 Lacedemonians ၏ ရှင်ဘုရင် Areus သည် ယဇ်ပုရောဟိတ်မင်း ဩနိကို
နှုတ်ဆက်၍၊
21 စီရင်ထုံးဖွဲ့သူနှင့် ယုဒလူတို့သည် ညီအကို ဖြစ်၍ အာဗြဟံ၏
အစုရှယ်ယာဝင်များ ဖြစ်ကြကြောင်းကို စာထဲတွင် တွေ့ရှိရသည်။
22 ယခုမူကား၊ ဤအရာသည် ငါတို့၏အသိပညာသို့ ရောက်ရှိလာသောကြောင့်၊
သင်တို့၏စည်းစိမ်ဥစ္စာအကြောင်း ငါတို့ထံသို့ ရေးမှတ်ခြင်းငှာ
ကောင်းစွာပြုရကြမည်။
23 နွား နှင့် ဥစ္စာ သည် ငါ တို့ ၏ ဥစ္စာ ဖြစ် ကြောင်း နှင့် ငါ တို့ သည် မင်း ၏ ဥစ္စာ
ဖြစ် ကြောင်း အ ကြောင်း အ ရာ များ ကို သင် တို့ ထံ တ ဖန် ရေး ထား ပါ ၏။
24 ဒေမဘိမင်းတို့သည်ယခင်ကထက် ကြီးမြတ်သောအလုံးအရင်းနှင့်တိုက်ရန်လာ
ကြကြောင်းယောနသန်ကြားလျှင်၊
25 ယေရုရှလင်မြို့မှ ခွာ၍ အာမိတ်ပြည်၌ တွေ့ဆုံလေ၏။
26 တဖန်ပြန်လာသော သူတို့၏တဲများဆီသို့ သူလျှိုများကို စေလွှတ်ပြီး
ညဉ့်ရာသီတွင် လာရန် ချိန်းချက်ထားကြောင်း မိန့်တော်မူ၏။
27 ထို့ကြောင့် နေဝင်သည်နှင့် တပြိုင်နက် ယောနသန်သည် မိမိလူတို့ကို
စစ်တိုက်ရန် အသင့်ရှိစေခြင်းငှာ ညလုံးပေါက် စောင့်လျက် ကိုင်ဆောင်ထားရန်
အမိန့်တော်ရှိ၍၊ တပ်ပတ်လည်၌ လေးထောင်ကို စေလွှတ်လေ၏။
28 ယောနသန်နှင့်သူ၏လူတို့သည် စစ်တိုက်ခြင်းငှါ အဆင်သင့်ဖြစ် ကြောင်းကို
ရန်သူတို့သည် ကြားသောအခါ ကြောက်ရွံ့၍ စိတ်နှလုံး တုန်လှုပ်လျက်၊ တပ်၌
မီးရှို့ကြ၏။
29သို့သော် ယောနသန်နှင့်သူ၏အပေါင်းတို့သည် မိုးလင်းသည်ကိုမသိကြသဖြင့် မီး
တောက်ကိုမြင်ရကြ၏။
30 ထိုအခါ ယောနသန်သည်လိုက်၍မလိုက်ဘဲ ဧလောသာမြစ်ကိုကူးသွားကြ၏။
31 သို့ဖြစ်၍ယောနသန်သည် ဇာဗဒိန်အမည်ရှိသော အာရပ်လူတို့ထံသို့လှည့်၍
သတ်ဖြတ်၍ လုယူရာများကိုလုယူ၏။
32 ထိုအရပ်မှဖယ်ရှားတော်မူသောအခါ ဒမာသက်မြို့သို့ရောက်၍ တပြည်လုံးကို
ဖြတ်သန်းတော်မူ၏။
33 ရှိမုန်လည်းထွက်၍ အာစလုန်မြို့သို့ကူးသွားကာ၊ ထိုမြို့နှင့်ကပ်လျက်ရှိသောမြို့
မှယုပ္ပေဘက်သို့လှည့်၍ နိုင်လေ၏။
၃၄ အကြောင်းမူကား၊ သူတို့သည် ဒေမေတရိ၏လက်ထဲသို့ ကိုင်ဆောင်ထားသော
လက်ကို အပ်မည်ဟု ကြားသိရ၏။ ထိုကြောင့်စောင့်ရန်အရပ်၌တပ်ဖွဲ့ထား၏။
35 ထိုနောက်မှ ယောနသန်သည် အိမ်သို့ပြန်၍ အသက်ကြီးသူတို့ကို
စည်းဝေးစေပြီးလျှင်၊
36 ယေရုရှလင်မြို့ရိုးကို မြင့်စေ၍၊ လူတို့သည် မရောင်းမဝယ်ခြင်းငှာ မြို့နှင့်
ကင်းကွာစေခြင်းငှာ၊ ရဲတိုက်နှင့် မြို့စပ်ကြား၌ တောင်ကြီးကို မြင့်စေ၍၊
၃၇ ထိုအခါမြို့ကိုတည်ဆောက်ခြင်းအတွက်အရှေ့ဘက်ရှိချောင်းသို့တံတိုင်းတစ်
စိတ်တစ်ပိုင်းပြိုကျသွားပြီး ကာဖီနသာဟုခေါ်တွင်သောအရာကိုပြင်ဆင်ကြ၏။
38 ရှိမုန်သည်လည်း၊ Sephela ၌ အဒိဒကိုတည်၍၊ တံခါးကန့်လန့်ကျင်နှင့်
ခိုင်ခံ့စေ၏။
39 ယခုတွင် ထရိဖုန်သည် အာရှနိုင်ငံကို သိမ်းယူ၍ ရှင်ဘုရင် အန္တိအုတ်ကို
မိမိခေါင်းပေါ်၌ သရဖူကို တင်စေခြင်းငှာ သတ်ခြင်းငှါ သွား၏။
40 ယောနသန်သည် သူ့ကိုဒဏ်မခံရမည်ကို ကြောက်ရွံ့၍ စစ်တိုက်မည်ကို
စိုးရိမ်သဖြင့်၊ ထို့ကြောင့် ယောနသန်ကို သတ်မည့်နည်းလမ်းကို ရှာကြံခဲ့သည်။ သို့
ဖြစ်၍ သူသည်ဖယ်ရှား၍ ဗက်ဆန်မြို့သို့ရောက်လာ၏။
41 ထိုနောက် ယောနသန်သည် စစ်တိုက်ရန်ရွေးချယ်သော သူရဲလေးသောင်းနှင့်
တွေ့ခြင်းငှါ ထွက်လာ၍ ဗက်သန်မြို့သို့ရောက်လာ၏။
42 ယောနသန်သည် အလွန်ကြီးသော တန်ခိုးနှင့် လာသည်ကို
ထရီဖုန်မြင်သောအခါ၊ လက်ကို မဆန့်ဘဲ၊
43 သို့ရာတွင်၊ သူ့ကို ဂုဏ်ပြုသောအားဖြင့် လက်ခံ၍ သူ၏ အဆွေခင်ပွန်း
အပေါင်းတို့အား ချီးမွမ်းလျက်၊ လက်ဆောင်များ ပေးလျက်၊ သူ့အား မိမိကဲ့သို့
နာခံကြရန် စစ်သူရဲတို့အား မှာထား၏။
44 ယောနသန်ကလည်း၊ ငါတို့နှင့်စစ်မတိုက်ဘဲ၊ ဤလူအပေါင်းတို့ကို
အဘယ်ကြောင့် ဤမျှလောက်ကြီးစွာသောဒုက္ခသို့ ဆောင်ခဲ့သနည်းဟု မေးလျှင်၊
45 ထို့ကြောင့် ယခုပင် သူတို့ကို အိမ်သို့ပြန်လွှတ်၍ သင့်အားစောင့်ဆိုင်းရန်
လူအနည်းငယ်ကို ရွေး၍ တော်လမိုင်မြို့သို့ လိုက်လော့။ အကြောင်းမူကား၊
သင့်အား ငါပေးမည်၊ ကြွင်းသော ခိုင်ခံ့သောတပ်နှင့် ခွန်အားရှိသမျှတို့ကို
ငါပေးမည်။ ငါမူကား၊ ငါပြန်လာ၍ ထွက်သွားမည်။
46 ယောနသန်သည်ယုံကြည်ခြင်းအမှုကိုပြု၍ ယုဒပြည်သို့သွားသောသူ၏ဗိုလ်ခြေ
ကိုလွှတ်လိုက်၏။
47 ဂါလိလဲပြည်သို့ စေလွှတ်သော လူသုံးထောင်ကို ကိုယ်နှင့်အမျှ ထိန်းထား၍၊
လူတထောင်နှင့်အတူ လိုက်လေ၏။
48 ယောနသန်သည် တော်လမဲမြို့သို့ဝင်သောအခါ၊ တော်လမဲမြို့သားတို့သည်
တံခါးတို့ကိုပိတ်၍ ခေါ်သွား၍၊ သူနှင့်အတူပါသမျှသောသူတို့ကို
ထားနှင့်သတ်ကြ၏။
49 ထိုအခါ ယောနသန်၏အလုံးအရင်းအားလုံးကို ဖျက်ဆီးခြင်းငှာ ဂါလိလဲပြည်၊
လွင်ပြင်ကြီးထဲသို့ ခြေလျင်သူရဲနှင့် မြင်းစီးသူရဲများကို ထရီဖုန်ကို စေလွှတ်လေ၏။
50 ယောနသန်နှင့် သူနှင့်အတူပါသော သူတို့သည် အသေသတ်ခြင်းကို
ခံရကြောင်းကို သိသောအခါ၊ အချင်းချင်း အားပေးကြ၏။ နီးနီးကပ်ကပ်သွား၍
တိုက်ရန်ပြင်ဆင်သည်။
51 ထို့ကြောင့်၊ သူတို့သည် မိမိတို့အသက်အတွက် တိုက်ပွဲဝင်ရန်
အဆင်သင့်ဖြစ်နေပြီဟု သူတို့နောက်မှ လိုက်လာကြသော သူတို့သည်
တဖန်ပြန်လှည့်လာကြသည်။
52 ထိုအခါ ယုဒပြည်သို့ ငြိမ်သက်စွာရောက်လာကြသောအခါ ယောနသန်နှင့်သူတို့
ပါရှိသောသူတို့သည် ငိုကြွေးမြည်တမ်းကြ၏။ ထို့ကြောင့်
ဣသရေလလူအပေါင်းတို့သည် ကြီးစွာသော မြည်တမ်းခြင်းကို ပြုကြ၏။
53 ထိုအခါ ပတ်လည်၌ရှိသော တပါးအမျိုးသားအပေါင်းတို့သည် သူတို့ကို
ဖျက်ဆီးခြင်းငှါ ရှာကြံ၍၊ သူတို့၌ တပ်မှူးမရှိ၊ မကူညီနိုင်ဟု ဆိုသောကြောင့်၊
ယခုပင်၊ ငါတို့သည် သူတို့ကို စစ်တိုက်၍ သူတို့အောက်မေ့ပွဲကို လူတို့လက်မှ
ပယ်ရှားကြကုန်အံ့။

အခန်း ၁၃

1ယုဒပြည်ကိုကျူးကျော်၍ ဖျက်ဆီးခြင်းငှာ ထရိဖုန်သည် အလုံးအရင်းကြီးတစုကို
စုဝေးစေကြောင်း ရှိမုန်ကြားသောအခါ၊
2 လူများတို့သည် အလွန်တုန်လှုပ်၍ ကြောက်ရွံ့ကြသည်ကို မြင်လျှင်၊
ယေရုရှလင်မြို့သို့ သွား၍ လူတို့ကို စုဝေးစေ၍၊
3 ပညတ်တရားနှင့် သန့်ရှင်းရာဌာနတော်အတွက်၊ စစ်တိုက်ခြင်းနှင့်
ဒုက္ခဆင်းရဲခြင်းတို့ကို ငါနှင့် ငါ့ညီအစ်ကိုတို့၊ ငါ့အဘ၏အဆွေအမျိုးတို့သည်
အဘယ်မျှလောက်ကြီးစွာသော အမှုအရာတို့ကို သင်တို့သိကြ၏။
4 ငါ့ညီအစ်ကိုအပေါင်းတို့သည် ဣသရေလအတွက် သတ်ခြင်းခံရသောကြောင့်၊ ငါ
တစ်ဦးတည်းကျန်ရစ်၏။
5 သို့ဖြစ်၍ ဒုက္ခကြုံသောအခါ၌ ကိုယ်အသက်ကို ချမ်းသာစေခြင်းငှာ ယခုပင်
ငါနှင့်ဝေးဝေးနေလော့။ အကြောင်းမူကား၊ ငါသည် ငါ့ညီအစ်ကိုတို့ထက်သာ၍
မြတ်၏။

6 ငါ့အမျိုး၊ သန့်ရှင်းရာဌာန၊ ငါတို့ မယား၊ ငါတို့၏ သားသမီးတို့ကို ငါသည်
သံသယမရှိဘဲ လက်စားချေမည်။ အကြောင်းမူကား၊
တပါးအမျိုးသားအပေါင်းတို့သည် ငါတို့ကို ပြင်းစွာ ဖျက်ဆီးခြင်းငှါ စုဝေးကြပြီ။
7 ဤစကားကို လူတို့ကြားသည်နှင့်တပြိုင်နက်၊ စိတ်ဓာတ်ပြန်လည်ထမြောက်လာ
၏။
8 သူတို့က၊ မင်းညီယုဒနဲ့ မင်းညီယောနသန်တို့အတွက် မင်းတို့ရဲ့ခေါင်းဆောင် ဖြစ်ရ
မယ်။
9 ငါတို့၏စစ်ကို တိုက်လော့။ ငါတို့ကို မှာထားသမျှအတိုင်း ငါတို့ပြုမည်။
10 ထိုအခါ သူသည် စစ်သူရဲအပေါင်းတို့ကိုစုဝေး၍ ယေရုရှလင်မြို့ရိုးကိုပြီးစေရန်
အလျင်စလိုပြု၍ ပတ်လည်တွင် ခိုင်ခံ့စေတော်မူ၏။
11 အဗရှလုံ၏သား ယောနသန်နှင့် ကြီးသောတန်ခိုးကို ယုပ္ပေမြို့သို့ စေလွှတ်၍၊
ထိုအရပ်၌ ကျန်ကြွင်းသော သူတို့ကို နှင်ထုတ်တော်မူ၏။
12ထိုကြောင့် ထရဖ ုန်သည် ယုဒပြည်ကိုကျူးကျော်ရန် တန်ခိုးကြီးသောပတိုလ
မောက်မြို့မှနုတ်ထွက်သွားပြီး ယောနသန်သည် သူနှင့်အတူရှိနေ၏။
13ရှိမုန်မူကား၊ လွင်ပြင်တဘက်တချက်၌ အဒဒမြို့၌ မိမိတဲကို ဆောက်လေ၏။
14 ညီယောနသန်အရာ၌ ရှိမုန်ထမြောက်လာကြောင်းကို ထရိဖုန်သိသောအခါ၊ သူ
နှင့်စစ်တိုက်ခြင်းငှာ သူတို့ထံသို့ သံတမန်များကို စေလွှတ်တော်မူ၏။
15 သင့်ညီယောနသန်ကို ငါတို့၌ ချုပ်ထားသော်လည်း၊ ရှင်ဘုရင်ဘဏ္ဍာတော်၌
အပ်သောငွေနှင့် စပ်လျဉ်း၍၊
16 ထို့ကြောင့်၊ သူသည် လွတ်သောအခါ ငါတို့နှင့် မပုန်ကန်ဘဲ
လွှတ်လိုက်မည်အကြောင်း၊ ယခု ငွေအခွက်တစ်ရာနှင့် သူ၏သားနှစ်ယောက်ကို
ဓားစာခံအဖြစ် စေလွှတ်လိုက်၏။
17 ဤအခါ ရှိမုန်သည် သူတို့အား လှည့်စား၍ပြောဆိုကြသည်ကို သူရိပ်မိသော်
လည်း၊ လူတို့အား ကြီးစွာမုန်းတီးခြင်းမခံရမည်စိုး၍ ငွေနှင့်သားသမီးများကို လွှတ်
လိုက်၏။
18 ငါသည်ငွေနှင့်သားသမီးတို့ကိုမပို့သောကြောင့် ယောနသန်သည်သေပြီဟုအ
ဘယ်သူဆိုနိုင်သနည်း။
19 သို့ရာတွင်သူသည်သူငယ်တို့နှင့်အခွက်တစ်ရာကိုစေလွှတ်တော်မူသော်လည်း
ထရဖုန်သည်ယောနသန်ကိုမလွှတ်ဘဲနေ၏။
20 ထိုနောက်မှ ထရိဖုန်သည် ပြည်ကိုကျူးကျော်၍ Adora သို့သွားသောလမ်းဖြင့်
လှည့်ပတ်ဖျက်ဆီးခြင်းငှာ၊ ရှိမုန်နှင့်သူ၏အလုံးအရင်းသည် သူသွားလေရာရာ၌
ချီသွား၏။
21 ယခုမူကား၊ ရဲတိုက်၌ရှိသောသူတို့သည် တောကန္တာရအားဖြင့်
သူတို့ရှိရာသို့ကြွလာတော်မူခြင်းကို အလျင်အမြန်ပြုစေခြင်းငှာ၊ ထရိုင်ဖုန်ထံသို့
သံတမန်ကိုစေလွှတ်၍၊
22 ထို့ကြောင့် ထရိုင်ဖုန်သည် ထိုညတွင် သူ၏မြင်းစီးသူရဲများအားလုံးကို
အဆင်သင့်ပြင်ထားသော်လည်း မလာသောကြောင့် အလွန်ကြီးစွာသော
နှင်းများကျလာသည်။ ထွက်၍ ဂလာဒ်ပြည်သို့ ရောက်လေ၏။
23 ဗာစကမာမြို့အနီးသို့ရောက်သောအခါ၊ ထိုအရပ်၌ သင်္ဂြိုဟ်သော ယောနသန်ကို
သတ်လေ၏။
24ထိုနောက်စမ်းဖုန်သည်ပြန်၍မိမိပြည်သို့သွား၏။
25ရှိမုန်ကိုစေလွှတ်၍ အစ်ကိုယောနသန်၏အရိုးများကိုယူ၍ ဘိုးဘေးများ၏မြို့
မိုဒင်တွင် သင်္ဂြိုဟ်လေ၏။
26 ဣသရေလအမျိုးသားအပေါင်းတို့သည် သူ့အတွက် ကြီးစွာသော
ငိုကြွေးမြည်တမ်းလျက်၊ ရက်ပေါင်းများစွာ ငိုကြွေးမြည်တမ်းကြ၏။
27 ရှိမုန်သည်လည်း၊ ခမည်းတော်နှင့်ညီတော်တို့၏ သင်္ချိုင်း၌
အထိမ်းအမှတ်ကျောက်တုံးကို တည်၍ ရှေ့နှင့်နောက်၌ ဆစ်သောကျောက်ဖြင့်
မြင့်တင်လိုက်၏။
28 ထိုမှတပါး၊ ခမည်းတော်၊ မိခင်၊ ညီအစ်ကိုလေးယောက်တို့အဘို့၊
29 ဤအရာတို့၌၊ ကြီးစွာသော တိုင်များ ကို ထား၍၊ တိုင်များ အပေါ်မှာ၊ ထာဝရ
အမှတ်ရစရာဘို့ သံချပ်ကာ တန်ဆာပလာများကိုငင်း၊ .
30 ဤသူသည် မိုဒင်မြို့၌လုပ်ဆောင်တော်မူသော သင်္ချိုင်းတော်ဖြစ်၍ ယနေ့တိုင်
အောင် တည်ရှိပါ၏။
၃၁ ထရိဖုန်သည် ရှင်ဘုရင်ငယ် အန္တိအုတ်ကို လိမ်လည်၍ သတ်လေ၏။
32 ၎င်းအရာ၌ စိုးစံ၍၊ အာရှရှင်ဘုရင်ကို ချီးမြှောက်ပြီးပြည်ကို ကြီးစွာသော ဘေး
ဆိုးကိုရောက်စေတော်မူ၏။
33 ထိုအခါ ရှိမုန်သည် ယုဒပြည်၌ ခိုင်ခံ့သော ရဲတိုက်တို့ကို တည်၍၊
မြင့်သောရဲတိုက်များ၊ မြို့ရိုးကြီးများ၊ တံခါးများ၊ ကန့်လန့်ကျင်များဖြင့် ကာကာ၊
တဲများကို ချထားလေ၏။
34 ထိုမှတပါး၊
35 ဒေမေတရိမင်းကြီးသည် ဤနည်းအတိုင်း ရေးလေ၏။
36 ဒေမေတရိမင်းကြီးသည် ယဇ်ပုရောဟိတ်မင်းရှိမုန်နှင့် ယုဒအမျိုး
အသက်ကြီးသူများနှင့် ယုဒလူမျိုး အကြီးအကဲတို့ကဲ့သို့
ယဇ်ပုရောဟိတ်မင်းရှိမုန်ထံသို့ စေလွှတ်၍၊
37 ငါတို့ထံ ပေးလိုက်သော ရွှေသရဖူနှင့်နီသောဝတ်လုံကို ငါတို့သည်
လက်ခံရရှိပြီးဖြစ်၍၊ ငါတို့သည် ငါတို့ပေးထားသော ကမ္ဗဍာန်းတရားများကို
အတည်ပြုရန် သင်တို့နှင့် ခိုင်ခံ့မြဲမြံသော ငြိမ်သက်ခြင်းဖွဲ့ရန် အသင့်ရှိပါသည်၊၊
အကယ်စင်စစ်၊ ငါတို့သည် ငါတို့၏အရာရှိများထံ၌ စာရေးခြင်းငှါ
အသင့်ဖြစ်ကြ၏။
38 သင်တို့နှင့် ငါတို့ဖွဲ့သော ပဋိညာဉ်ရှိသမျှသည် တည်လိမ့်မည်။
ခိုင်ခံ့သောတိုက်များတို့သည် သင်တို့ပိုင်ကြလိမ့်မည်။
39 ယနေ့တိုင်အောင် ပြုမိသော ကြီးကြပ်ခြင်း သို့မဟုတ်
အပြစ်တစ်စုံတစ်ရာကိုမူကား၊ ငါတို့သည် ခွင့်လွှတ်၍၊ ငါတို့ကြွေးတင်သော
သရဖူအခွန်ကိုလည်း ပေး၏။ ယေရုရှလင်မြို့၌ အခြားသောအခွန်အခကို
ပေးဆောင်ရလျှင်၊ နောက်တဖန် မပေးရ။
40 ငါတို့တရားရုံး၌ သင်တို့တွင် ဆုံတွေ့သောသူတို့ကို ကြည့်ရှုလော့။
စာရင်းသွင်းကြစေ။ ငါတို့၌ ငြိမ်သက်ခြင်းရှိစေ။
41 ထို့ကြောင့် တရာ့ခုနစ်ဆယ်နှစ်တွင် ဣသရေလလူတို့၏ ထမ်းဘိုးကို
သိမ်းသွား၏။
42 ထိုအခါ ဣသရေလလူတို့သည် ယဇ်ပုရောဟိတ်မင်း ရှိမုန်နန်းစံ ပဌမနှစ်တွင်၊
ယုဒမြို့ဝန်၊
43 ထိုကာလ၌ ရှိမုန်သည် ဂါဇမြို့၌ တပ်ချ၍ ဝိုင်းထား၏။ စစ်အင်ဂျင်ကိုလည်း
လုပ်၍ မြို့ပြင်၌ ထားသဖြင့်၊ ရဲတိုက်ကို ဖြိုဖျက်၍ ယူလေ၏။
44 အင်ဂျင်ပါဝါရှိသော သူတို့သည် မြို့ထဲသို့ ခုန်ဆင်း၍၊ ထိုအခါ မြို့၌ ကြီးစွာသော
အမှုအရာဖြစ်၏။
45 မြို့သားတို့သည် မိမိတို့၏သားမယားတို့နှင့်အတူ မြို့ရိုးပေါ်သို့တက်ကာ၊ ရှိမုန်
အား ငြိမ်သက်စေရန် ရှိမုန်အား ကျယ်လောင်စွာအော်ဟစ်တောင်းပန်ကြ၏။
46 သူတို့ကလည်း၊ အကျွန်ုပ်တို့၌ ဒုစရိုက်ကို ပြုတော်မမူပါနှင့်၊
ကရုဏာတော်နှင့်အညီ၊
47 ရှိမုန်သည် သူတို့အား နှစ်သက်သဖြင့် နောက်တဖန် စစ်မတိုက်ဘဲ၊ မြို့ပြင်သို့
နှင်ထုတ်၍၊ ရုပ်တုများရှိသော အိမ်တို့ကို သန့်ရှင်းစေသဖြင့်၊ သီချင်းဆိုလျက်
ကျေးဇူးတော်ကို ချီးမွမ်းလျက် မြို့ထဲသို့ ဝင်လေ၏။
48 အကယ်စင်စစ်၊ သူသည် ထိုညစ်ညူးမှုအားလုံးကို ဖယ်ရှားပြီး ပညတ်တရားကို
စောင့်ရှောက်လိုသည့် ထိုကဲ့သို့သောသူများကို နေရာချကာ ယခင်ကထက်
ပိုမိုအားကောင်းစေကာ၊ ထိုနေရာတွင် သူ့အတွက် နေရာထိုင်ခင်းကို
တည်ဆောက်ခဲ့သည်။
49 သူတို့သည် ယေရုရှလင်မြို့၌ရှိသော ရဲတိုက်မှထွက်၍ မဝင်ရ၊
မဝယ်မရောင်းနိုင်အောင် ကျဉ်းမြောင်းသဖြင့် ကျဉ်းမြောင်းလျက်နေသဖြင့်၊
စားဝတ်နေရေး လိုချင်မှုကြောင့် ကြီးစွာသောဆင်းရဲခံရ၍ အများအပြားသေကြ၏။
အစာခေါင်းပါးခြင်းမှတဆင့်။
50 ထိုသူတို့သည် ရှိမုန်အား အော်ဟစ်၍ သူတို့နှင့် တညီတညွတ်တည်းရှိစေခြင်းငှာ
တောင်းပန်ကြ၏။ ထိုအရပ်မှ နှင်ထုတ်တော်မူပြီးမှ၊ ရဲတိုက်ကို ညစ်ညူးစေ၏။

51 ကျေးဇူးတော်ချီးမွမ်းခြင်း၊ စွန်ပလွံပင်အကိုင်းအခက်၊ စောင်း၊ လင်းကွင်း၊
တယော၊ ဓမ္မသီချင်း၊ သီချင်းဆိုခြင်းနှင့်တကွ၊ ဒုတိယလ၊
နှစ်ဆယ်သုံးရက်မြောက်သောနေ့၌ ထိုမြို့ထဲသို့ ဝင်လေ၏။ ဣသရေလပြည်ကနေ
ကြီးမားတဲ့ရန်သူကို ဖျက်ဆီးခဲ့တယ်။
52 ထိုနေ့ကို နှစ်စဉ်ဝမ်းမြောက်စေရန် မိန့်တော်မူ၏။ ထိုမှတပါး၊
ရဲတိုက်နားမှာရှိသော ဗိမာန်တော်တောင်သည် ထက်သန်၍ ခိုင်ခံ့စေသဖြင့်၊
53 သူ့သားယောဟန်သည် ရဲရင့်ကြောင်း ရှိမုန်သိမြင်သောအခါ၊
ကောင်းကင်ဗိုလ်ခြေအရှင်အပေါင်းတို့၏ စစ်သူကြီးအရာ၌ ခန့်ထားတော်မူ၏။
ဂေဇရမြို့၌ နေ၏။

အခန်း ၁၄

1 ယခု တရာခြောက်ဆယ်နှစ်ဆယ်နှစ်တွင် ဒေမတရိမင်းကြီးသည် သူ၏တပ်များ
ကိုစုရုံးပြီး ထရိုင်ဖုန်းကိုတိုက်ရန်အကူအညီတောင်းခြင်းငှာ မာဒိမြို့သို့သွား၏။
2 ပေရသိရှင်ဘုရင် အာဆတ်သည် ဒေမေတရိသည် မိမိနယ်နိမိတ်အတွင်း
ဝင်ကြောင်းကို ကြားသောအခါ၊ မင်းသားတပါးကို အသက်ရှင်စေခြင်းငှာ
စေလွှတ်လေ၏။
3 အဘယ်သူသည် သွား၍ ဒေမေတရိတပ်ကို လုပ်ကြံ၍ ဘမ်းဆီး၍
စစ်တိုက်စေသော အာဆတ်ထံသို့ ဆောင်သွားလေ၏။
4 ယုဒပြည်၌ ရှိမုန်လက်ထက် တရှောက်လုံး ဆိတ်ငြိမ်၍၊ အကြောင်းမူကား၊
မိမိအာဏာစက်၊
5 သူသည် ပြုလေရာရာ၌ ရိုသေသည်ဖြစ်၍၊ ယုပ္ပေကို ဆိပ်သို့ယူ၍၊
6 မိမိလူမျိုး၏နယ်နိမိတ်ကို ချဲ၍ပြည်ကိုလည်းကောင်း၊
7 သုံ့ပန်းအမြောက်အမြားကိုစုဝေး၍ ဂါဇာရမြို့၊ ဗက်သုရမြို့၊ ညစ်ညူးမှုအပေါင်း
တို့ကိုခံယူသော ရဲတိုက်ကိုလည်းကောင်း၊ ဆီးတားသူတစ်ယောက်မျှမရှိ။
8 ထိုအခါ သူတို့သည် ငြိမ်ဝပ်စွာမြေကို လယ်ထွန်ကြသဖြင့်၊ မြေကြီးသည်
တိုးပွား၍၊ လယ်ပင်တို့သည် အသီးအနှံကို ပေးကြ၏။
9 ရှေးသူတို့သည် ကောင်းသောအရာတို့ကိုစုဝေးကြ၍ လမ်းများ၌ထိုင်ကြ၏။လူ
ငယ်တို့သည် ဘုန်းကြီး၍ စစ်ဆင်တူသောအဝတ်ကိုဝတ်ကြ၏။
10 မြို့များအတွက် စားသောက်ဖွယ်ရာများကိုလည်းကောင်း၊ ခဲယမ်းမျိုးစုံကိုလည်း
ကောင်း ပေးဆောင်တော်မူသောကြောင့်၊ သူ၏ဂုဏ်အသရေသည် ကမ္ဘာအကုန်
တိုင်အောင်ကျော်စောစေတော်မူ၏။
11 ပြည်တော်၌ မိမိငြိမ်းချမ်းစေတော်မူသောအခါ ဣသရေလအမျိုးသားတို့သည်
ဝမ်းမြောက်ကြ၏။
12 အကြောင်းမူကား၊ လူတိုင်းသည် မိမိစပျစ်နွယ်ပင်နှင့်
သင်္ဘောသဖန်းပင်အောက်တွင် ထိုင်နေ၍ ဖြုန်းတီးမည့်သူမရှိ၊
13 ၎င်းတို့ကို တိုက်ရန်ပြည်၌ မကြွင်းကျန်ခဲ့ပေ။ အကယ်စင်စစ်၊ ထိုကာလ၌
ဘုရင်များကိုယ်တိုင် မှောက်လှန်ခြင်းခံခဲ့ရသည်။
14 ထိုမှတပါး၊ နှိမ့်ချသော သူ၏လူအပေါင်းတို့ကို ခွန်အားနှင့်ပြည့်စုံစေတော်မူ၏။
ပညတ်တရားကို မထီမဲ့မြင်ပြုသောသူနှင့် မတရားသော သူအပေါင်းတို့ကို
သိမ်းသွား၏။
15 သန့်ရှင်းရာဌာနတော်ကို တင့်တယ်စေ၍၊ ဗိမာန်တော်တန်ဆာတို့ကို
များပြားစေတော်မူ၏။
16 ယောနသန်သေကြောင်းကို ရောမမြို့၌၎င်း၊
17သို့ရာတွင်ညီတော်ရှိမုန်သည် ယဇ်ပုရောဟိတ်မင်းအမှုတော်ခံရပြီး တိုင်းပြည်နှင့်
မြို့များကိုအုပ်စိုးရသည်ကိုကြားရသောအခါ၊
18 ယုဒ၊ ယောနသန်တို့နဲ့ လုပ်ထားတဲ့ မိတ်သဟာယဖွဲ့ဖို့ ကြေးပြားပြားနဲ့
စာရေးတယ်။
19 ယေရုရှလင်မြို့အသင်းတော်ရှေ့၌ အဘယ်စာများကိုဖတ်ခဲ့သနည်း။
20 ဤသည်ကား ပေဇိမင်းတို့ပေးပို့သောစာမိတ္တူ။ မြို့နှင့်တကွ ဇာဒေမုန်မင်းမှူး၊
ယဇ်ပုရောဟိတ်မင်း ရှိမုန်၊ အသက်ကြီးသူ၊ ယဇ်ပုရောဟိတ်များ၊ ကျန်ကြွင်းသော
ယုဒလူတို့၊ ငါတို့ညီအစ်ကိုတို့၊
21 ငါတို့၏လူတို့ထံသို့ စေလွှတ်သောသံတမန်များသည် မင်း၏ဘုန်းအသရေအေ
ကြောင်းကိုကျွန်ုပ်တို့အားအသိပေးကြသည်ဖြစ်၍ သူတို့ကြွလာခြင်းကိုအကျွန်ုပ်တို့
ဝမ်းမြောက်ကြ၏။
22 ဤနည်းဖြင့် လူတို့၏လွှတ်တော်၌ပြောဆိုသောအရာကို စာရင်းသွင်းခဲ့၏။
အန္တိအုတ်၏သား နူမီနီယပ်စ်နှင့် ယုဒသံတမန်များဖြစ်သော ယာဆုန်၏သား
အန္တိပတာတို့သည် ကျွန်ုပ်တို့နှင့် ရင်းနှီးသော ခင်မင်ရင်းနှီးမှုကို သက်တမ်းတိုးရန်
ကျွန်ုပ်တို့ထံ လာခဲ့ကြသည်။
23 လူများတို့သည် လူတို့ကို ရိုသေစွာ ဖျော်ဖြေခြင်းငှာ၊ သူတို့၏ သံတမန် မိတ္တူကို
အများသူငှာ မှတ်တမ်းတင်ခြင်းငှာ၊ ဇာဒေမိုနီလူတို့၌ အောက်မေ့ဖွယ်
နိဂုံးချုပ်ခြင်းငှါ၊ ထိုမှတပါး၊ ယဇ်ပုရောဟိတ်မင်း ရှိမုန်ထံသို့ မိတ္တူကို
ငါတို့ရေးထားပြီ။ .
24ထိုနောက်ရှိမုန်သည်သူတို့နှင့်မိမိသဟာယကိုအတည်ပြုရန်အတွက် ပေါင်တစ်
ထောင်အလေးချိန်ရှိရွှေဒိုင်းကြီးတစ်ခုဖြင့် နူမီနိစ်ကို ရောမမြို့သို့လွှတ်လိုက်၏။
25 လူများသည်ကြားလျှင် ရှိမုန်နှင့်သူ၏သားတို့အား အဘယ်ကျေးဇူးတင်ရမည်
နည်း။
26 အကြောင်းမူကား၊ သူနှင့် သူ၏ညီအစ်ကိုများနှင့်
ခမည်းတော်၏အမျိုးအနွယ်သည် ဣသရေလအမျိုးကို တည်ထောင်၍၊
ရန်သူတို့ကို တိုက်ခြင်းငှာ နှင်ထုတ်၍၊
27 ဇိအုန်တောင်ပေါ်မှာ တိုင်တွေပေါ်မှာ တင်ထားတဲ့ ကြေးပြားပြားတွေပေါ်မှာ
ရေးထားကြတယ်။ ယဇ်ပုရောဟိတ်မင်း ရှိမုန်နန်းစံတတိယနှစ်ဖြစ်သော၊
28 ယဇ်ပုရောဟိတ်များ၊ လူများ၊ တိုင်းသူပြည်သား အုပ်စိုးရှင်များ၊
တိုင်းနိုင်ငံအကြီးအကဲများသည် ဤအရာများကို ကျွန်ုပ်တို့အား
အကြောင်းကြားပြီးဖြစ်သည်။
29 အကြောင်းမူကား၊ မိမိတို့၏သန့်ရှင်းရာဌာနကို ပြုပြင်ထိန်းသိမ်းရန်၊
တရားတော်ကို ပြုပြင်ရန်၊ ယာရစ်၏သားစဉ်မြေးဆက်ဖြစ်သော
မဿိ၏သားရှိမုန်သည် သူ၏ညီအစ်ကိုတို့နှင့်အတူ ဘေးအန္တရာယ်ကို
ကျရောက်စေ၍ ရန်သူများကို ခုခံရန် တိုင်းပြည်တွင် မကြာခဏ
စစ်ပွဲများဖြစ်ပွားလေ့ရှိသည်။ သူတို့အမျိုးသည် မိမိတို့အမျိုးကို
ဂုဏ်အသရေရှိစေ၍၊
30 (ထိုနောက်ယောနသန်သည်သူ၏လူမျိုးတော်ကိုစုဝေး၍ ယဇ်ပုရောဟိတ်မင်းအ
ဖြစ်လုပ်ဆောင်ပြီးနောက်သူ၏လူများထဲသို့ထည့်သွင်းခဲ့၏။
31 ရန်သူတို့သည် မိမိတို့ပြည်ကို ဖျက်ဆီး၍ သန့်ရှင်းရာဌာနတော်ကို
လက်တင်ခြင်းငှာ၊
32 ထိုအခါ ရှိမုန်သည်ထ၍ မိမိအမျိုးအတွက်စစ်တိုက်၍ ကိုယ်ပိုင်ဥစ္စာအမြောက်
အမြားကိုသုံးဆောင်လျက်၊ သူ၏နိုင်ငံ၏ရဲစွမ်းသတ္တိရှိသောသူတို့ကိုလက်နက်ကိုင်
ပြီးလုပ်ခပေး၏။
33 ယုဒပြည်နယ်နိမိတ်၌ရှိသော ဗက်သုရမြို့နှင့်တကွ ယုဒမြို့တို့ကို ခိုင်ခံ့စေ၍၊
ထိုအရပ်၌ ယုဒတပ်ကို ထားတော်မူ၏။
၃၄ထိုမှတပါး၊ ပင်လယ်ပေါ်မှာရှိသော ယုပ္ပေမြို့နှင့် ရန်သူများအရင်နေထိုင်ရာ
အာဇုတ်မြို့နှင့် နယ်နိမိတ်ချင်းစပ်သော ဂါဇာရမြို့ကို ခိုင်ခံ့စေ၍၊
35 ထိုကြောင့်၊ ရှိမုန်၏အမှုတို့ကို လူများတို့သည် သိဆိုလျက်၊ မိမိအမျိုးကို
ဆောင်ခဲ့အံ့သောငှါ ဘုန်းအသရေတော်ကို ထင်ရှားစေ၍၊ ဤအမှုအလုံးစုံတို့ကို
ပြုတော်မူသောကြောင့်၊ ယဇ်ပုရောဟိတ်အကြီးအရာ၌ ခန့်ထား၍၊
အကြောင်းမူကား၊ မိမိလူတို့ကို ချီးမြှောက်ခြင်းငှါ၊
36 အကြောင်းမူကား၊ မိမိလက်၌ရှိသော အရာတို့သည် ချမ်းသာသောအခါ၊
တပါးအမျိုးသားတို့ကို မိမိတို့ပြည်မှ နှုတ်ဆောင်ခြင်းငှါ၊ ယေရုရှလင်မြို့၌ရှိသော
ဒါဝိဒ်မြို့၌ရှိသောသူတို့၊ စွန့်ထုတ်၍ ညစ်ညူးစေသော ရဲတိုက်ကို လုပ်သောသူတို့၊
သန့်ရှင်းရာဌာနနှင့်ဆိုင်၍ သန့်ရှင်းရာဌာန၌ အလွန်နာကျင်စေ၏။
37 ယုဒလူတို့ကို နေရာချတော်မူ၏။ မြို့နှင့်မြို့လုံခြုံရေးအတွက် ခိုင်ခံ့စေ၍၊
ယေရုရှလင်မြို့ရိုးကို ချီးမြှောက်၏။

38 ဒေမေတရိမင်းကြီးသည်လည်း ထိုအရာများနှင့်အညီ ယဇ်ပုရောဟိတ်မင်း၌ သူ့ကိုအတည်ပြု၍၊
39 သူ့ကို အဆွေခင်ပွန်းဖွဲ့စေ၍၊ ဂုဏ်အသရေ ကြီးမားစေ၏။
40 အကြောင်းမူကား၊ ရောမလူတို့သည် ယုဒလူတို့ကို မိတ်သဟာယဖွဲ့သော ညီအစ်ကို၊ ရှိမုန်သံတမန်တို့ကို ဂုဏ်ပြု၍ ဖျော်ဖြေကြ၏။
41 သစ္စာရှိပရောဖက်မပေါ် မှီတိုင်အောင် ရှိမုန်သည် သူတို့၏မြို့ဝန်၊ ယဇ်ပုရောဟိတ်မင်းဖြစ်ရမည်အကြောင်း၊
42 ထိုမှတပါး၊ သူသည် သူတို့၏တပ်မှူးဖြစ်ရမည်၊ သန့်ရှင်းရာဌာနတော်ကို အုပ်စိုးစေခြင်းငှာ၊ သူတို့အမှုတို့ကိုငှင်း၊ တိုင်းပြည်ကိုငှင်း၊ သံချပ်ကာ၊ ရဲတိုက်တို့ကိုငှင်း အုပ်စိုးစေခြင်းငှါငှင်း၊ ငါဆိုသည်ကား၊ သန့်ရှင်းရာဌာန;
43 ထိုမှတပါး၊ လူတိုင်း၏စကားကို နားထောင်ခြင်းငှာ၊ တိုင်းနိုင်ငံ၌ရေးထားသမျှတို့ကို မိမိအမည်ဖြင့် ရေးစေ၍၊ မောင်းသောအထည်ကို ဝတ်စေ၍၊ ရွှေကိုဝတ်ဆင်စေခြင်းငှာ၊
44 ထိုအမှုအရာများကိုဖျက်ဆီးရန်၊ ယဇ်ပုရောဟိတ်အဘယ်သူမျှမရှိစေရန်၊ သူ့နှုတ်ကပတ်သက်တမ်းကိုမပြောစေရန်၊ သူနှင့်မဆိုင်သောပြည်၌စုဝေးစေခြင်းငှာ၊ ခရမ်းရောင်အဝတ်ကိုဝတ်စေရန်၊ သံပုံးကိုဝတ်စေရန်၊ ရွှေ၊
45 အကြင်သူသည် တနည်းတဖုံပြုလျှင်၊ သို့မဟုတ် ဤအရာများကို ဖောက်ဖျက်လျှင် အပြစ်ပေးရမည်။
46 ထို့ကြောင့် ရှိမုန်နှင့် ဆက်ဆံ၍ ပြောသည်အတိုင်း ပြုခြင်းငှါ လူအပေါင်းတို့သည် နှစ်သက်ကြ၏။
47 ထိုအခါ ရှိမုန်သည် ဤအရပ်၌လက်ခံ၍ ယဇ်ပုရောဟိတ်မင်းဖြစ်၍ ယုဒယဇ်ပုရောဟိတ်မင်းကြီးဖြစ်၍ ကျေးဇူးတင်၍လူအပေါင်းတို့အားကာကွယ်ရန် ကျေးဇူးတင်၏။
48 ထို့ကြောင့် ဤစာကိုကြေးပြားပြားများထဲတွင်ထားရန်၊ သန့်ရှင်းရာဌာန၏အိမ်မြှောင်အတွင်း ထင်ရှားသောအရပ်၌ထားရမည်ဟု မိန့်တော်မူ၏။
49 ရှိမုန်နှင့်သူ၏သားတို့ရှိစေခြင်းငှာ မိတ္တူများကို ဘဏ္ဍာတိုက်၌ထားစေခြင်းငှာ၊

အခန်း ၁၅

1 ထိုမှတပါး၊ ရှင်ဘုရင် ဒေမေတရိ၏သား အန္တိအုတ်သည် ပင်လယ်ကျွန်းစုတို့မှ ယဇ်ပုရောဟိတ် ယုဒမင်း ဖြစ်သော ရှိမုန်နှင့် လူအပေါင်းတို့ထံသို့ စာပို့၍၊
2 ထိုအကြောင်းအရာများကား၊ အန္တိအုတ်မင်းကြီးသည် ယဇ်ပုရောဟိတ်မင်းရှိမုန်နှင့် သူ၏အမျိုး၏မင်းသား၊ ယုဒလူတို့အား နှုတ်ခွန်းဆက်စကားဟူမူကား၊
3 အကြောင်းမူကား၊ အချို့သော ကာလနာသည် ငါတို့ဘိုးဘေးတို့၏နိုင်ငံကို သိမ်းယူ၍၊ ငါ၏ ရည်ရွယ်ချက်သည် ဟောင်းနွမ်းသော နေရာကို ငါပြန်ယူနိုင်စေခြင်းငှာ၊ နောက်တဖန် စိန်ခေါ် ခြင်းငှါငှင်း၊ စစ်ပွဲ;
4 ငါ၏အဓိပ္ပာယ်သည်ပြည်ကိုဖြတ်သွားရသောအခါ၊ ထိုပြည်ကိုဖျက်ဆီးသောသူတို့ကိုအပြစ်ဒဏ်စီရင်၍နိုင်ငံရှိမြို့များကိုလူဆိတ်ညံစေခြင်းငှာ၊
5 ယခုမူကား၊ ငါ့ရှေ့တော်၌ ရှင်ဘုရင်တို့သည် သင့်အား ပေးသနားတော်မူသော ပူဇော်သက္ကာနှင့် ပေးဆောင်သော လက်ဆောင်မှတပါး အခြားသော လက်ဆောင်ရှိသမျှတို့ကို သင့်အား ငါအတည်ပြု၏။
6 မင်းတို့နိုင်ငံအတွက်လည်း မင်းရဲ့တံဆိပ်တုံးနဲ့ မင်းတို့နိုင်ငံအတွက် ငွေပေးဖို့ မင်းကို ငါခွင့်ပေးတယ်။
7 ယေရုရှလင်မြို့နှင့် သန့်ရှင်းရာဌာနကို ရည်မှတ်၍ လွတ်စေ။ သင်လုပ်သမျှသော လက်နက်စုံ၊ သင်တည်ဆောက်၍ သင်၏လက်၌ သိမ်းထားသမျှတို့သည် သင့်ထံ၌ ကျန်ကြွင်းစေ။
8 ရှင်ဘုရင်ထံမှပေးအပ်သောအမှုတစ်စုံတစ်ခုဖြစ်လျှင် ဤအချိန်မှစ၍ထာဝရဘုရားအားခွင့်လွှတ်ပါစေ။
9 ထိုမှတပါး၊ ငါတို့သည် ငါတို့နိုင်ငံကိုရသောအခါ၊ သင်၏လူမျိုး၊ သင်၏ဗိမာန်တော်ကို ကြီးစွာသောဂုဏ်အသရေနှင့် ချီးမြှောက်မည်အကြောင်း၊ သင်၏ဂုဏ်အသရေကို ကမ္ဘာအရပ်ရပ်တွင် ထင်ရှားစေမည်။
10 နှစ်ရာသုံးဆယ်တဆယ်လေးနှစ်တွင်၊ အန္တိအုတ်မြို့သည် ဘိုးဘေးတို့ပြည်သို့ သွား၍၊ ထိုကာလ၌ တပ်သားအပေါင်းတို့သည် စည်းဝေးသဖြင့်၊ ထရိဖုန်နှင့် လူအနည်းငယ်သာ ကျန်တော့၏။
11 ထို့ကြောင့် အန္တိအုတ်မင်းကြီးနောက်သို့ လိုက်၍ ပင်လယ်ကမ်းစပ်တွင်ရှိသော ဒိုရာမြို့သို့ ပြေးလေ၏။
12 အကြောင်းမူကား၊ ဘေးဥပဒ်သည် ချက်ခြင်းရောက်၍၊ သူ၏တပ်များကို စွန့်ပစ်ကြောင်းကို မြင်တော်မူ၏။
13 ထိုအခါ အန္တိအုတ်မြို့၌ စစ်သူရဲတသိန်းနှစ်သောင်း၊ မြင်းစီးသူရဲရှစ်ထောင်တို့နှင့်တကွ၊
14 မြို့ကို ပတ်လည်ဝိုင်း၍ ပင်လယ်ကမ်းစပ်၌ရှိသော မြို့နှင့် နီးစပ်သော သင်္ဘောများနှင့် ပေါင်းပြီးမှ၊ မြို့ကို ကုန်းကြောင်းအားဖြင့် သမုဒ္ဒရာအားဖြင့် နှောင့်ရှက်သဖြင့် အပြင်ထွက်ခြင်း မည်သူ့ကိုမျှ မဆင်းရဲစေရ။
15 တိုတောင်းသောကာလ၌၊ နူမင်ယပ်နှင့် သူ၏အပေါင်းအဘော်တို့သည် ရောမမြို့မှ ရှင်ဘုရင်များနှင့် တိုင်းနိုင်ငံတို့ထံ စာပို့၍၊ ဤအရာတို့ကို ရေးထား၍၊
16 ရောမကောင်စစ်ဝန် Lucius သည် Ptolemee မင်းကြီးထံ နှုတ်ခွန်းဆက်စကားဆိုသည် ။
17 ယုဒသံတမန်တို့သည်၊ ငါတို့၏မိတ်ဆွေအပေါင်းအဘော်တို့သည်၊ ယဇ်ပုရောဟိတ်မင်းရှိမုန်နှင့် ယုဒလူတို့ထံမှ စေလွှတ်ခံရသော ခင်မင်ရင်းနှီးမှုနှင့် မိဿဟာယကို သက်တမ်းတိုးရန် ကျွန်ုပ်တို့ထံသို့ လာကြ၏။
18 ပိဿာတထောင်ရှိသော ရွှေဒိုင်းလွှားကို ယူဆောင်လာ၍၊
19 ထို့ကြောင့်၊ ရှင်ဘုရင်နှင့် တိုင်းနိုင်ငံတို့၌ ဘေးဥပဒ်မရှိစေဘဲ၊ သူတို့မြို့ မြို့ တိုင်းနိုင်ငံတို့ကို မတိုက်တွန်းဘဲ၊ ရန်သူတို့ကို မကူညီခြင်းငှါငှင်း၊
20 သူတို့၏အကာအကွယ်ကိုခံရခြင်းသည်လည်းကောင်း၊
21 သို့ဖြစ်၍သင်တို့ထံမှပြည်မှထွက်ပြေးသောအနာရောဂါရှိသောသူတစ်ယောက်ရှိလျှင်၊ ယဇ်ပုရောဟိတ်မင်းရှိမုန်ထံသို့အပ်တော်မူပါ။သူတို့သည်မိမိတို့၏တရားတော်အတိုင်းဒဏ်ခတ်မည်နည်း။
22 ထိုအကြောင်းမူကား၊ ဒေမတရိ၊ အတ္တလုမြို့ အာရိရသိမြို့ အာဇိတ်တို့ထံသို့ လည်းကောင်း၊
23 တပြည်လုံး၊ Sampsames၊ Lacedemonians၊ ဒေလု၊ မုံဒု၊ စိုင်ယွန်၊ Caria၊ Samos၊ Pamphylia၊ Lycia၊ Halicarnassus၊ Rhodus၊ Aradus, and Cos, and side Aradus၊ Gortyna၊ Cnidus၊ Cyprus၊ နှင့် Cyrene။
24 ထိုအခါ ဤမိတ္တူကို ယဇ်ပုရောဟိတ်မင်းရှိမုန်ထံသို့ ရေးခဲ့ကြ၏။
25 ဒုတိယနေ့၌ အန္တိအုတ်မင်းသည် ဒိုရာမြို့ကို အဆက်မပြတ်တိုက်ခိုက်လျက်၊ ထွက်ဝင်မဝင်နိုင်စေရန် ထရီဖုန်ကို ပိတ်ထားသောအခါ အင်ဂျင်များကိုလုပ်သည်။
26 ထိုကာလ၌ ရှိမုန်သည် ရွေးကောက်သော လူနှစ်ထောင်ကို စေလွှတ်၍၊ ငွေ၊ ရွှေ ချပ်ဝတ်တန်ဆာ မြောက်မြားစွာကိုငှင်း၊
27 သို့ရာတွင်သူသည်ထိုသူတို့ကိုလက်ခံတော်မမူဘဲ၊ ထာဝရဘုရားနှင့်သူနှင့်ပြုထားသောပဋိညာဉ်များကိုဖျက်ဆီး၍သူ၌အထူးအဆန်းဖြစ်လာ၏။
28 ထိုမှတပါး၊ သူ၏အဆွေခင်ပွန်းဖြစ်သော အေသေနောဗိကို စေလွှတ်၍၊ သင်တို့သည် ယုပ္ပေမြို့ ယေရုရှလင်မြို့၌ရှိသော ရဲတိုက်နှင့်ငှင်း၊
29 မင်းတို့ဟာ အဲဒီနယ်နိမိတ်တွေကို ဖြုန်းတီးပြီး ပြည်မှာ ကြီးစွာဒုက္ခခံကြပြီး ငါ့နိုင်ငံထဲမှာ မြောက်မြားစွာကို အုပ်စိုးကြတယ်။
30 ယခုမှာ၊ သင်တို့သိမ်းယူသောမြို့များ၊ ယုဒနယ်နိမိတ်မပါဘဲ အုပ်စိုးသောနေရာများ၏ အခွန်အခများကို ကယ်နှုတ်ပါ။
31 သို့မဟုတ် သူတို့အတွက် ငွေအခွက်ငါးရာ ပေးပါ၊ သင်တို့ပြုမိသော ဘေးဥပဒ်နှင့် မြို့တို့၏ ဘဏ္ဍာတော်အတွက် အခြားသော အခွက်ငါးရာကို မပေးလျှင် ငါတို့သည် လာ၍ တိုက်ကြမည်။
32 ရှင်ဘုရင်၏အဆွေခင်ပွန်း အာသေနောဗိတ်သည် ယေရုရှလင်မြို့သို့လာ၍၊ ရှိမုန်၏ဘုန်းအသရေ၊ ရွှေငွေပြားနှင့် ဗီရိုကိုမြင်သောအခါ အံ့ဩခြင်းရှိ၍ ရှင်ဘုရင်၏တရားစကားကို ကြားလေ၏။

33 ရှိမုန်ကလည်း၊ ငါတို့သည် သူတပါးပိုင်သောမြေကို မသိမ်းမယူ၊ အခြားသူတို့နှင့်
စပ်ဆိုင်သော ဥစ္စာကို မသိမ်းမယူဘဲ၊ ငါတို့၏ဘိုးဘေးတို့၏ အမွေဥစ္စာကို၊
34 သို့ဖြစ်၍ငါတို့သည်အခွင့်ရှိ၍ဘိုးဘေးတို့၏အမွေကိုခံရကြ၏။
35 ယုပ္ပေမြို့နှင့် ဂါဇာရမြို့တို့ကို တောင်းသော်လည်း၊ သူတို့သည် ငါတို့ပြည်၌
လူတို့အား ကြီးစွာသောဒုက္ခကို ပြုသော်လည်း၊ သူတို့အတွက် အခွက်တစ်ရာကို
ငါတို့ပေးမည်။ အဲသနောဗိယသည် စကားတခွန်းမှမပြန်၊
36 သို့ရာတွင် ရှင်ဘုရင်သည် ဒေါသတကြီးဖြင့် ပြန်သွား၍ ဤစကားများ၊
ရှိမုန်၏ဘုန်းအသရေနှင့် မြင်သမျှတို့ကို အစီရင်ခံတော်မူသည်ဖြစ်၍၊
ရှင်ဘုရင်သည် အလွန်အမျက်ထွက်လေ၏။
37 ထိုအချိန်အတွင်းတွင် ထရီဖုန်သည် အော်သောသိရှမြို့သို့သင်္ဘောဖြင့်ပြေး၏။
38 ထိုအခါ ရှင်ဘုရင်သည် စင်ဒဗေးကို ပင်လယ်ကမ်းရိုးတန်းမှူးအဖြစ် ခန့်ထား၍
ခြေလျင်သူရဲနှင့် မြင်းစီးသူရဲတို့ကို ပေးတော်မူ၏။
39 မိမိအလုံးအရင်းကို ယုဒပြည်သို့ နှင်ထုတ်စေဟု အမိန့်တော်ရှိ၍၊ ကေဒြုန်မြို့ကို
တည်စေ၍၊ တံခါးတို့ကို ခိုင်ခံ့စေခြင်းငှာ၊ ရှင်ဘုရင်ကိုယ်တိုင်မူကား၊ ထရီဖုန်ကို
လိုက်လေ၏။
40 စင်ဒဗေးသည် ယာမနိမြို့သို့လာ၍ လူတို့ကိုနှိုးဆော်၍ ယုဒပြည်ကိုတိုက်ခိုက်ရန်၊
လူများကိုချုပ်နှောင်၍ သတ်ခြင်းငှာ၊
41 ရှင်ဘုရင်မှာထားတော်မူသည်အတိုင်း ယုဒပြည်လမ်းတို့ကို
ဖောက်ထုတ်ခြင်းငှာ၊

အခန်း ၁၆

1 ထိုအခါ ယောဟန်သည် ဂေဇာရမြို့မှ လာ၍၊
2 ထို့ကြောင့် ရှိမုန်သည် သူ၏သားကြီးနှစ်ယောက်ဖြစ်သော ယုဒနှင့်
ယောဟန်တို့ကို ခေါ်ကာ၊ ငါနှင့် ငါ့ညီများ၊ ငါ့အဘ၏အမျိုး၊ ဣသရေလအမျိုးကို
မကြာခဏ ကယ်နှုတ်သောကြောင့်၊
3 ယခုမူကား၊ ငါသည် အသက်ကြီး၍၊ ဘုရားသခင်၏ ကရုဏာတော်ကြောင့်
သင်တို့သည် အသက်အရွယ်အားဖြင့် ပြည့်စုံကြပြီ။ သင်တို့သည် ငါနှင့်
ငါ့အစ်ကိုတို့အစား သင်တို့သည် သွား၍ ငါတို့အမျိုးအတွက် စစ်တိုက်ကြလော့။
4 စင်ဒဗေးမြို့သို့သွားသောမြင်းစီးသူရဲများနှင့်စစ်သူရဲနှစ်သောင်းကို တိုင်းပြည်မှ
ရွေးချယ်၍ ထိုနေ့ညတွင် မိုဒင်မြို့တွင်အိပ်စက်ခဲ့၏။
5 နံနက်စောစောထ၍ လွင်ပြင်သို့သွားသောအခါ၊ ခွန်အားကြီးသော
ခြေလျင်တပ်နှင့် မြင်းစီးသူရဲတို့သည် လာ၍ တိုက်ကြသော်လည်း၊ သူတို့နှင့်
စပ်ကြားတွင် ရေချောင်းရှိလေ၏။
6 ထိုအခါသူနှင့်လူတို့သည် တဘက်တွင်တိုက်ခိုက်ကြသောအခါ လူတို့သည် ရေ
ချောင်းကိုကူးရန် ကြောက်ကြသည်ကိုမြင်သောအခါ၊ ကိုယ်တော်သည် ရှေ့ဦးစွာ
သွား၍မြင်သောလူတို့သည် လိုက်သွားကြ၏။
7 ထိုသို့ပြုပြီးမှ၊ မိမိလူတို့ကို ပိုင်းခြား၍ မြင်းစီးသူရဲတို့အလယ်၌ ထားတော်မူ၏။
ရန်သူမြင်းစီးသူရဲတို့သည် အလွန်များသောကြောင့်၊
8 ထိုအခါ သန့်ရှင်းသောတံပိုးနှင့် မှုတ်သောအခါ၊ Cendebeus နှင့်
သူ၏အလုံးအရင်းတို့သည် ပြေးကြသဖြင့်၊ များစွာသောသူတို့သည် အသေခံရ၍၊
အကြွင်းအကျန်တို့သည် ခိုင်ခံ့သော စခန်းသို့ ရောက်ကြ၏။
9 ထိုအချိန်၌ ယုဒယောဟန်၏ညီ ဒဏ်ရာရ၍၊ ယောဟန်မူကား၊ Cendebeus
တည်ဆောက်သော ဇီဒြုန်မြို့သို့ ရောက်သည်တိုင်အောင် သူတို့နောက်သို့
လိုက်လေ၏။
10 အဇုတ်လယ်ပြင်ရှိ ရဲတိုက်များတိုင်အောင် ပြေးကြ၏။ ထို့ကြောင့် မီးရှို့၍
လူနှစ်ထောင်ခန့် အသေသတ်ခြင်းသို့ ရောက်လေ၏။ ထိုနောက် ယုဒပြည်သို့
ငြိမ်သက်စွာ ပြန်သွားလေ၏။
11 ထိုမှတပါး၊ ယေရိခေါလွင်ပြင်၌ အဘူဗုသိလ၏သားတော် ပေါလမေသည်
စစ်သူကြီးအရာ၌ ခန့်ထား၍ ရွှေငွေအလျှံပယ်ရှိ၍၊
12 အကြောင်းမူကား၊ သူသည် ယဇ်ပုရောဟိတ်မင်း၏ယောက္ခမဖြစ်၏။
13 ထို့ကြောင့်သူသည် မိမိစိတ်အားထက်သန်သောအခါပြည်ကိုရရန်ကြံစည်ပြီး
နောက်၊ ရှိမုန်နှင့်သူ၏သားတို့ကိုဖျက်ဆီးရန် လှည့်စား၍အကြံပေး၏။
14 ရှိမုန်သည် တိုင်းပြည်ရှိမြို့များသို့အလည်ပတ်၍ စည်းစိမ်ရှိစေခြင်းငှာ ထိန်း
ကျောင်းနေ၏။ ဇဗတ်အမည်ရှိသော တရာသုံးဆယ်ခုနစ်နှစ်၊ ဆယ်ခုနစ်နှစ်တွင်၊
15 အဘူဗုတ်၏သားသည် တည်ဆောက်သော ဒေါကတ်ဟုခေါ်သော
သေးငယ်သောအချုပ်အခြာ၌ လှည့်ဖြား၍လက်ခံသောအခါ၊
ကြီးစွာသောပွဲဖြစ်စေခြင်းငှါ၊ လူတို့ကို ဝှက်ထားသော်လည်း၊
16 သို့ဖြစ်၍ ရှိမုန်နှင့် သူ၏သားတို့သည် အလွန်သောက်စားသောအခါ၊
တော်လမီးနှင့် သူ၏လူတို့သည် ထ၍ လက်နက်ကိုယူ၍ ရှိမုန်နှင့်
သူ၏သားနှစ်ယောက်နှင့် သူ၏ကျွန်အချို့တို့ကို သတ်လေ၏။
17ထိုအမှု၌သူသည် ကြီးစွာသောသစ္စာဖောက်မှုကိုပြု၍ ကျေးဇူးတင်တော်မူ၏။
18 ထိုအခါ တော်လမီသည် ဤအရာများကိုရေး၍ ဘုရင်ထံတော်သို့ပို့တော်မူသော
အခါ ဘုရင်ထံတော်သို့အစေခံအရေးယူမည့်သူတစ်ဦးစီကို လွှတ်တော်မူပြီးလျှင်
တိုင်းပြည်နှင့်မြို့များကိုကယ်လွှတ်တော်မူမည်။
19 ယောဟန်ကိုသတ်ခြင်းငှာ ဂါဇေရမြို့သို့သူတစ်ဦးတို့ကို စေလွှတ်တော်မူပြီးမှ၊
ငွေ၊ ရွှေ၊ ဆုကျေးဇူးများကိုပေးနိုင်ရန် အခွင့်အရေးတော်များကို လွှတ်လိုက်၏။
20 ယေရုရှလင်မြို့ကိုငှင်း၊ ဗိမာန်တော်၏တောင်ကိုငှင်း ဆောင်ယူခြင်းငှါ
စေလွှတ်တော်မူ၏။
21 ယခုတွင် လူတစ်ဦးသည် ဂါဇရမြို့သို့ ပြေးသွား၍ သူ၏ဖခင်နှင့် ညီအစ်ကိုများ
သတ်သွားကြောင်းကို ယောဟန်အား ကြားပြောကာ၊ တော်လမေသည် သင့်ကို
သတ်ရန် စေလွှတ်လိုက်ပြီ။
22 ထိုစကားကိုကြားလျှင် အလွန်အံ့သြခြင်းရှိ၍၊ ဖျက်ဆီးခြင်းငှာ
လာသောသူတို့ကို လက်တင်၍ သတ်လေ၏။ အကြောင်းမူကား၊ သူတို့သည် သူ့ကို
နှင်ထုတ်ခြင်းငှါ ရှာကြံကြသည်ကို သိတော်မူ၏။
23 ယောဟန်ပြုမူသော အမှုအရာကြွင်းလေသမျှတို့ နှင့် စစ်မှု၊ ခံထိုက်သောအမှု၊
တံတိုင်းများ ဆောက်ခြင်း၊
24 ရှုလော့၊ အဘနောက်၌ ယဇ်ပုရောဟိတ်မင်းအရာ၌ ခန့်ထားချိန်မှစ၍၊
ဤအရာများကို သူ၏ယဇ်ပုရောဟိတ်မှတ်တမ်းများတွင် ရေးထားသည်။

2nd Maccabees

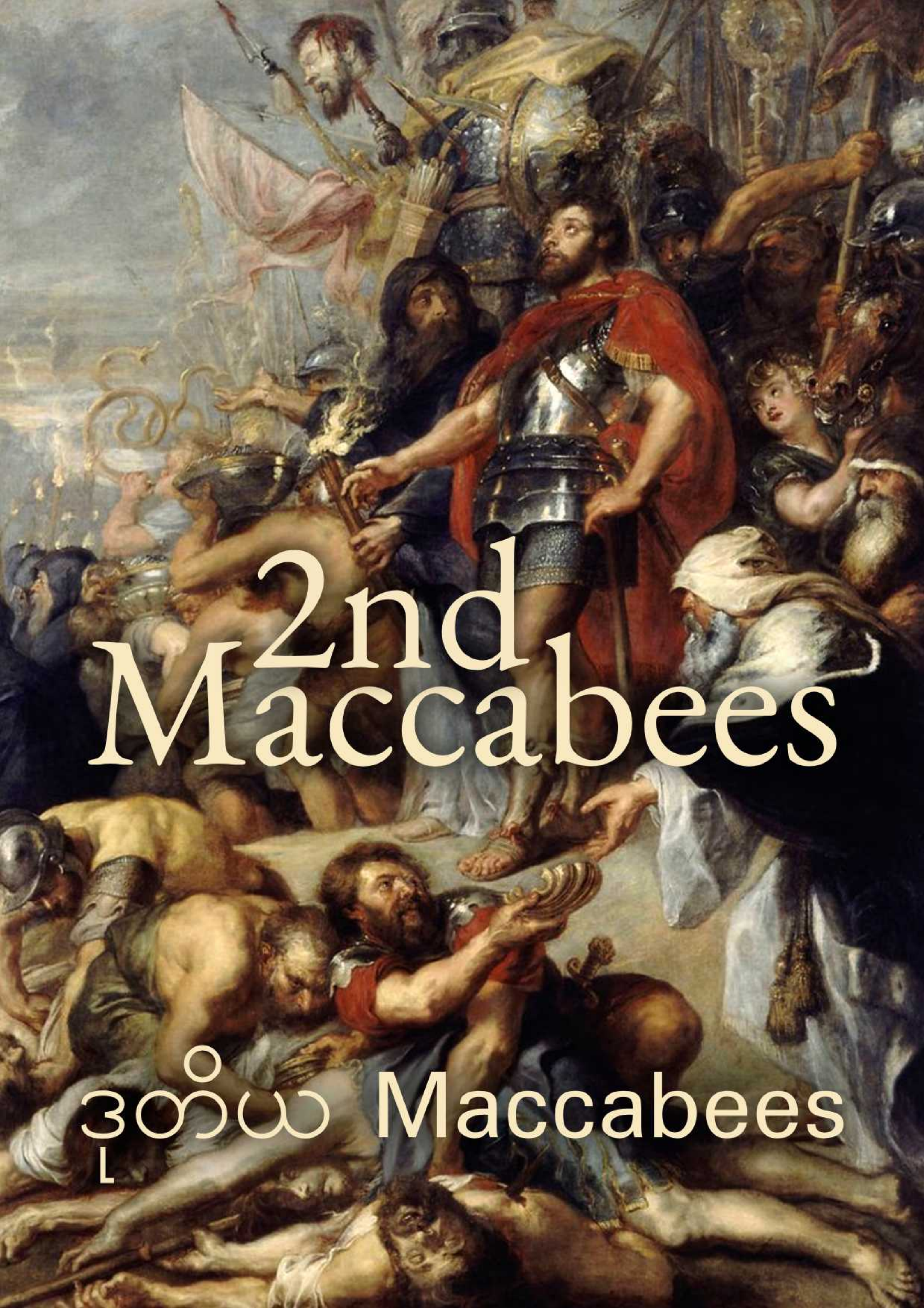

ဒုတိယ Maccabees

အခန်း ၁

1 ယေရုရှလင်မြို့နှင့် ယုဒပြည်၌ရှိသော ညီအစ်ကိုတို့၊ အဲဂုတ္တုပြည်တရှောက်လုံး၌ရှိသော ယုဒလူ၊ ညီအစ်ကိုတို့၊

2 ဘုရားသခင်သည် သင်တို့၌ ကျေးဇူးပြု၍၊ သစ္စာရှိကျွန် အာဗြဟံ၊ ဣဇာက်၊ ယာကုပ်တို့နှင့် ဖွဲ့တော်မူသော ပဋိညာဉ်ကို အောက်မေ့လော့။

3 ကိုယ်တော်၏အစေကိုခံခြင်းငှါ စိတ်နှလုံးအကြွင်းမဲ့ ပေးသနားတော်မူပါ။

4 ပညတ်တော်နှင့် ပညတ်တော်တို့၌ စိတ်နှလုံးကိုဖွင့်၍ ငြိမ်သက်ခြင်းကို စေလွှတ်၍၊

5 သင်တို့၏ပဌနာစကားကို နားထောင်၍ တညီတညွတ်တည်းရှိကြလော့။ ဒုက္ခရောက်သောအခါ၌ သင်တို့ကို ဘယ်သောအခါမျှ မစွန့်ပစ်။

6 ယခုမူကား၊ ငါတို့သည် သင်တို့အတွက် ဆုတောင်းပဌနာပြုလျက်၊

7 ဒေမေတြိယမင်းစိုးစံသည့်အချိန်၊ တရာသုံးဆယ်ကိုးနှစ်တွင်၊ ယာသုန်နှင့်သူ၏အလုံးအရင်းတို့သည် သန့်ရှင်းသောပြည်နှင့်နိုင်ငံတော်မှ ပုန်ကန်သောအချိန်မှစ၍၊

8 မုတ်ကိုမီးရှို့၍ အပြစ်မရှိသောအသွေးကို သွန်းလောင်းသဖြင့်၊ ငါတို့သည် ထာဝရဘုရားထံတော်၌ ဆုတောင်းသဖြင့်၊ ပူဇော်သက္ကာ၊ မုန့်ညက်ကိုလည်း ပူဇော်၍၊ မီးခွက်ကိုထွန်း၍၊

9 ယခုမူကား၊ Casleu လ၌ တဲတော်ပွဲခံသည်ကို သင်တို့သည် သတိပြုကြလော့။

10 တစ်ရာလေးဆယ့်ရှစ်နှစ်တွင်၊ ယေရုရှလင်မြို့ ယုဒပြည်၌ရှိသော လွှတ်အရာရှိ၊ ယုဒလူတို့သည်၊ ဘိသိက်ခံယဇ်ပုရောဟိတ်မင်းစတော့ရှယ်ယာဝင်ဖြစ်သော အာရစ္စတိုဘူလု၊ အဲဂုတ္တုပြည်၌ရှိသော ယုဒလူ၊

11 ဘုရားသခင်သည် ငါတို့ကို ကြီးစွာသော ဘေးဥပဒ်မှ ကယ်နှုတ်တော်မူသည်နှင့်အညီ၊ ရှင်ဘုရင်ကို စစ်တိုက်၍ နေရသကဲ့သို့၊

12 အကြောင်းမူကား၊ သန့်ရှင်းသောမြို့၌ စစ်တိုက်သောသူတို့ကို နှင်ထုတ်တော်မူ၏။

13 အကြောင်းမူကား၊ ခေါင်းဆောင်သည် ပါရှားပြည်သို့ ရောက်သောအခါ၊ ရန်မနိုင်ဟန်ရှိသော သူနှင့်အတူ စစ်သူရဲတို့သည်၊ နာနာ၏ယဇ်ပုရောဟိတ်များ၏လှည့်ဖြားမှုကြောင့် နာနာဗိမာန်၌ အသေခံခဲ့ကြရသည်။

14 အကြောင်းမူကား၊ အန္တိအုတ်သည် သူနှင့်လက်ထပ်မည့်အတိုင်း၊ ခန်းဝင်ပစ္စည်းကိုယူခြင်းငှာ၊ သူနှင့်အတူရှိသောသူ၏သူငယ်ချင်းများထံသို့ လာလေ၏။

15 နာ န ၏ ယဇ် ပု ရော ဟိတ် များ ထွက် လာ ၍ ဗိ မာန် တော် အ ဝန်း အ တွင်း သို့ လူ ငယ် တစ် ဦး နှင့် ဝင် လာ သော အ ခါ အန္တိ အုတ် ဝင် လာ သော အ ခါ ဗိ မာန် တော် ကို ပိတ် ထား ကြ ၏။

16 အိမ်ခေါင်မိုးတံခါးကိုဖွင့်၍ မိုးကြိုးကဲ့သို့ ကျောက်ခဲတို့ကို ပစ်ချ၍ တပ်မှူးကို အပိုင်းပိုင်းဖြတ်၍ ခေါင်းကိုဖြတ်၍ ကင်းသောသူတို့အား ပစ်ချကြ၏။

17 မတရားသောသူတို့ကို ကယ်လွှတ်တော်မူသော ငါတို့၏ ဘုရားသခင်သည် အရာခပ်သိမ်း၌ မင်္ဂလာရှိတော်မူစေသတည်း။

18 ထို့ကြောင့်၊ ကာစလူးမြို့၏လနှစ်ဆယ်ငါးရက်တွင် ဗိမာန်တော်ကို သန့်စင်စေခြင်းငှာ ယခုကျွန်ုပ်တို့ ရည်မှန်းထားသော်လည်း၊ တဲတော်ပွဲခံသည့်ပွဲကဲ့သို့ စောင့်ရှောက်ခြင်းငှာ သင့်အား သက်သေခံရန် လိုအပ်သည်ဟု ကျွန်ုပ်တို့ထင်မြင်ကြသည်။ ဗိမာန်တော်နှင့် ယဇ်ပလ္လင်ကိုတည်ပြီးမှ၊

19 အကြောင်းမူကား၊ ငါတို့ဘိုးဘေးတို့သည် ပါးရှားပြည်သို့ ပို့ဆောင်သောအခါ၊ ရိုသေကိုင်းရှိုင်းသော ယဇ်ပုရောဟိတ်တို့သည် ယဇ်ပလ္လင်မီးကို သီးသန့်ယူ၍ ရေမရှိသောတွင်း၌ ဝှက်ထားသဖြင့်၊ ထိုနေရာကို အတိအကျမသိနိုင်အောင်၊ ယောက်ျားအားလုံး။

20 နှစ်အတော်ကြာပြီးနောက်၊ ဘုရားသခင်နှစ်သက်တော်မူသောအခါ၊ ပေရသိရှင်ဘုရင်ထံမှ စေလွှတ်ခြင်းခံရသော နေမိသည် မီးထဲသို့ ဝှက်ထားသော ယဇ်ပုရောဟိတ်များ၏ သားစဉ်မြေးဆက်များကို စေလွှတ်လိုက်သော်လည်း၊ သူတို့သည် ကျွန်ုပ်တို့အား ပြောပြသောအခါ မီးမှမဟုတ်ဘဲ ရေထူသည်၊ ;

21 ထို အ ခါ ဆွဲ ယူ ကြ လော့။ ယဇ်ပုရောဟိတ်များကို ပူဇော်ပြီးသောအခါ၊ သစ်သားနှင့် လောင်းထားသော အရာများကို ရေဖြန်းရန် ယဇ်ပုရောဟိတ်များကို နေမိက အမိန့်ပေးသည်။

22 ထို အ မှု ပြီး သော အ ခါ၊ မိုး ယံ တိမ် ၌ ကွယ် လွှန် သော နေ ထွန်း ထွန်း စ သော အ ချိန် ရောက် လာ သော အ ခါ လူ အ ပေါင်း တို့ အံ့ သြ ကြ ၏။

၂၃ ယဇ်ပုရောဟိတ်တို့သည် ယဇ်ပဌနာပြုစဉ်တွင်၊ ယဇ်ပုရောဟိတ်များနှင့် ကျန်ကြွင်းသမျှတို့သည် နေမသန်ပြုသကဲ့သို့၊

24 ပဌနာပြုသည်အတိုင်း၊ အိုထာဝရဘုရား၊ ခပ်သိမ်းသောအရာတို့ကို ဖန်ဆင်းတော်မူသောအရှင်၊ ကြောက်မက်ဘွယ်သော၊ အားကြီးသော၊ ဖြောင့်မတ်သော၊ ကရုဏာနှင့်ငှင်း၊

25 ခပ်သိမ်းသောအရာတို့ကို ပေးလှူတော်မူသော တပါးတည်းသော၊ တရားမျှတ၍ အနန္တတန်ခိုးရှင်၊

26 ကိုယ် တော်၏ လူ ဣ သ ရေ လ အ မျိုး သား တို့ အ ဖို့ ယဇ် ပူ ဇော် ခြင်း ကို ခံ ရ ၍ ကိုယ် တော် ၏ အ ဘို့ ကို စောင့် ရှောက် ၍ သန့် ရှင်း စေ လော့။

27 အကျွန်ုပ်တို့ထံမှ ကွဲပြားသော အရပ်ရပ်သို့ ကွဲပြားသောသူတို့ကို စုဝေးစေ၍၊ တပါးအမျိုးသားတို့တွင် အမှုတော်ဆောင်သော သူတို့ကို ကယ်နှုတ်၍၊ မထီမဲ့မြင်ပြုသော စက်ဆုပ်ရွံရှာဘွယ်သော သူတို့ကို ကြည့်ရှု၍၊ ကိုယ်တော်သည် အကျွန်ုပ်တို့၏ ဘုရားသခင်ဖြစ်တော်မူကြောင်းကို တပါးအမျိုးသားတို့အား သိစေပါ။

28 ငါတို့ကို ညှဉ်းဆဲသောသူတို့ကို အပြစ်ပေးကြလော့။

၂၉ မောရှေပြောသည်အတိုင်း ကိုယ်တော်၏လူတို့ကို သန့်ရှင်းရာဌာန၌ တဖန် စိုက်ပျိုးတော်မူပါ။

30 ယဇ်ပုရောဟိတ်တို့သည် ကျေးဇူးတော်ချီးမွမ်းခြင်းသီချင်းကို သီဆိုကြ၏။

31 ယဇ်ပူဇော်ပြီးသောအခါ၊ ကျန်ကြွင်းသောရေကို ကျောက်ကြီးပေါ်မှာ သွန်းလောင်းရန် နေမမိက အမိန့်ပေးခဲ့သည်။

32 ထို အ ခါ မီး လျှံ ရှိ သော် လည်း၊ ယဇ် ပလ္လင် မှ ထွန်း လင်း သော မီး ကြောင့် လောင် သွား ၏။

33 ထို အ မှု ကို သိ သော အ ခါ ပါ ရ ရှား ဘု ရင် ထံ သို့ သွား သွား သော ယဇ် ပု ရော ဟိတ် တို့ သည် မီး ကို ဝှ က် ထား ရာ တွင် ရေ ပေါ် လာ ပြီး နေ မိ သည် ယဇ် ပူ ဇော် သ ကာ ကို သန့် စင် စေ သည် ဟု လျှောက် ထား ၏။

34 ထို အ ခါ ဘု ရင် သည် အ မှု တော် ကို စမ်း သပ် ပြီး နောက် အ ရပ် ကို သန့် ရှင်း စေ တော် မူ ၏။

35 ရှင်ဘုရင်သည် လက်ဆောင်များစွာကိုယူ၍ ကျေးဇူးတော်ကို ခံလိုသောသူတို့အား ပေးတော်မူ၏။

36 ထို အ ခါ နေ မ မိ သည် သန့် ရှင်း ခြင်း တစ် ခု ဟု ဆို နိုင် သော န ဖ သာ ဟု ခေါ် ဝေါ် ကြ သော် လည်း လူ အများ ကြီး က ငှင်း ကို နီ ဖိုင်း ဟု ခေါ် ကြ သည်။

အခန်း ၂

1 ပရောဖက် ယေရမိ မှာထား သည် မှာ လည်း မှတ်တမ်း များ ၌ လည်း တွေ့ရှိရ သ ည် ၊

2 ပ ရော ဖက် သည် ပ ညတ် တ ရား ကို ပေး တော် မူ ပြီး လျှင် ထာ ဝ ရ ဘု ရား ၏ ပ ညတ် တော် များ ကို မေ့ လျော့ ကြ ရန်၊ ရွှေ ငွေ ရုပ် တု များ နှင့် အ ဝတ် အ စား များ ကို မြင် ရ သော အ ခါ စိတ် ထဲ ၌ မ မှား စေ နှင့် ဟု မိ န့် တော် မူ ၏။

3 ထို အ ခြား သော စ ကား စ ကား တို့ နှင့် ပတ် သက် ၍ ပ ညတ် တ ရား သည် သူတို့ စိတ် နှ လုံး မှ မ ခွာ သွား စေ ခြင်း ငှာ၊

4 ပရောဖက်သည် ဘုရားသခင်သတိပေးတော်မူခြင်းကို ခံရ၍ တဲတော်နှင့် သေတ္တာတော်ကို မောရှေတက်၍ ဘုရားသခင်၏ အမွေတော်ကို မြင်သောတောင်ပေါ်သို့ ကြွတော်မူစဉ်တွင်၊ ထိုစာ၌ပါရှိသည်။

5 ထို မြို့ သို့ ယေ ရ မိ ရောက် သော အ ခါ၊ တဲ တော် နှင့် သေတ္တာ တော်၊ နံ့ သာ ပေါင်း ပလ္လင် ကို ချ ထား သော အ ပေါ က် ပေါက် သော ဂူ ကို တွေ့ ၍ တံခါး ကို ပိတ် လေ၏။

6 နောက် တော် သို့ လိုက် သော သူ အ ချို့ သည် လမ်း ညွှန် ရ န် လာ ကြ သော် လည်း မ တွေ့ ကြ၊

7 ထို အ ခါ ယေ ရ မိ ရိပ် မိ သော အ ခါ၊ ဘု ရား သ ခင် သည် မိမိ လူ တို့ ကို တ ဖန် စု ရုံး ၍ က ရု ဏာ တော် ရှိ တော် မူ သော အ ခါ ထို အ ရပ် ကို သိ ရ မည် မ ဟုတ်။

8 ထို အ ခါ ထာ ဝ ရ ဘု ရား သည် ဤ အ ရာ တို့ ကို ပြ၍၊ ထာ ဝ ရ ဘု ရား ၏ ဘုန်း အ သ ရေ တော် သည် မော ရှေ အောက် တွင် ပြ သ ကဲ့ သို့ မို ဃ်း တိမ် ကို လည်း ကော င်း၊ ရှော လ မုန် သည် ရို သေ သန့် ရှင်း စေ လို သော အ ခါ လည်း ကောင်း၊

9 ပညာရှိသောသူသည် အနုမောဒနာပြုသော ပူဇော်သက္ကာကိုငင်း၊ ဗိမာန်တော်ကို ပြီးစီးခြင်းကိုလည်း ပူဇော်ကြောင်း ထင်ရှား၏။

10 မောရှေသည် ထာဝရဘုရားအား ဆုတောင်းသောအခါ၊ ကောင်းကင်မှ မီးကျ၍ ယဇ်များကို လောင်လေ၏။ ထိုနည်းတူ ရှောလမုန်သည်လည်း ဆုတောင်းသဖြင့် ကောင်းကင်က မီးကျ၍ မီးရှို့ရာယဇ်ကို လောင်လေ၏။

11 မောရှေကလည်း၊ အပြစ်ဖြေရာယဇ်ကို မစားရသောကြောင့် ဆုံးရှုံးရ၏။

12 ရှောလမုန်သည် ထိုရှစ်ရက်ကို စောင့်လေ၏။

13 Neemias ၏ရေးသားချက်များနှင့် မှတ်ချက်များတွင်လည်း အလားတူအစီရင်ခံထားပါသည်။ ရှင်ဘုရင်၏ အမှုတော်များ၊ ပရောဖက်များ၊ ဒါဝိဒ်၏ အမှုတော်များ၊ သန့်ရှင်းသောဆုကျေးဇူးများနှင့် စပ်လျဉ်း၍ ရှင်ဘုရင်များ ၏ စာတိုပေစများကို စု ဝေးစေ၍၊

14 ထို နည်း တူ ပင်၊ ယု ဒ သည် ငါ တို့ စစ် ကြောင့် ဆုံးရှုံး ရ သော ဥစ္စာ များ ကို စု ဝေး ၍ ငါ တို့ နှင့် အ တူ ရှိ နေ ၏။

15 သို့ ဖြစ် ၍ သင် တို့ သည် ထို အ မှု ကို လို လျှင် သင့် ထံ သို့ ယူ ဆောင် ရန် အ ချို့ ကို လွှတ် တော် မူ ပါ။

16ထို အ ခါ ငါ တို့ သည် သန့် ရှင်း ခြင်း ကို ပွဲ ခံ ကြ စဉ် တွ င်၊ သင် တို့ ထံ သို့ စာ ရေး ပြီး လျှင် သင် တို့ သည် ထို နေ့ များ ကို စောင့် ထိန်း ရ မည် ဆို လျှင် ကောင်းစွာ ပြု ကြ လိမ့် မည်။

17 ဘုရားသခင်သည် မိမိလူအပေါင်းတို့ကို ကယ်နှုတ်၍၊ အမွေရှိသမျှ၊ နိုင်ငံတော်၊ ယဇ်ပုရောဟိတ်ရာထူး၊ သန့်ရှင်းရာဌာနတော်ကို ပေးတော်မူမည်အကြောင်း၊

18 ပညတ္တိကျမ်း၌ ကတိထားတော်မူသည်အတိုင်း၊ မကြာမမြင့်မီ ငါတို့ကို သနား တော်မူမည်။ ငါတို့ကို ကောင်းကင်အောက်အရပ်ရပ်မှ သန့်ရှင်းရာဌာနတော်သို့ စု ဝေးစေတော်မူမည်။ အကြောင်းမူကား၊ ကြီးစွာသောဆင်းရဲခြင်းထဲက ငါတို့ကို ကယ် လွှတ်၍၊ သန့်ရှင်းစေတော်မူပြီ၊

19 ယခုတွင် ယုဒမက္ကာဗောင်နှင့် သူ၏ညီအစ်ကိုများ၊ ဗိမာန်တော်ကြီးကို သန့်စင်ခြ င်း၊ ယဇ်ပလ္လင်အနုမောဒနာပြုခြင်းကိစ္စ၊

20 အန္တိအုတ် ဧ ပိ ဖန် နှင့် သူ ၏ သား ယူ ပ တာ တို့ နှင့် စ စ် ချီ ရာ၊

21 ယုဒဘာသာတရားအတွက် ဂုဏ်အသရေနှင့် ပြည့်စုံသော ကိုယ်ကျင့်သီလရှိသူ တို့အတွက် ကောင်းကင်မှလာသော ထင်ရှားသော နိမိတ်လက္ခဏာများဟူမူကား၊ အနည်းစုဖြစ်လျက်၊ သူတို့သည် တပြည်လုံးကို အောင်နိုင်၍၊

22 တဖန် ကမ္ဘာအရပ်ရပ်၌ ကျော်ကြားသော ဗိမာန်တော်ကို တဖန်ပြန်ယူ၍၊ မြို့တော် ကို လွတ်မြောက်စေ၍၊ ပညတ်တရားတို့ကို စောင့်ရှောက်လျက်၊ ထာဝရဘုရားသ ည် သူတို့အား ကျေးဇူးပြုလျက်၊

23 ဤအရာအလုံးစုံတို့ကို စာအုပ်ငါးအုပ်တွင် Jason of Cyrene မှကြေငြာပြီး အတွဲ တစ်တွဲတွင် အကျဉ်းချုံးဖော်ပြပါမည်။

24 အကြောင်းမူကား၊ အဆုံးမရှိသော အရေအတွက်ကို ဆင်ခြင်၍၊ ဇာတ်လမ်း၏ ဇာတ်ကြောင်းများကို ကြည့်ရှုလိုသော စိတ်ဆန္ဒနှင့် တွေ့ကြုံရသော အခက်အခဲ၊ အ ကြောင်းအမျိုးမျိုးကြောင့်၊

25 စာ ဖတ် သူ တို့ သည် မွေ့ လျော် ကြ ရန်၊ မှတ် ဉာဏ် ကို တ ပ် မက် သော သူ တို့ သည် သက်သာ ရာ ရ ကြ စေ ရန်၊ လက် သို့ ရောက် လာ သူ အ ပေါင်း တို့ သည် အ ကျိုး ရှိ မည် အ ကြောင်း ကို ငါ တို့ သ တိ ရှိ ကြ ၏။

26 ထို့ကြောင့်၊ ဤဝေဒနာကို ကျဉ်းမြောင်းစေသော ဝေဒနာကို ငါတို့အပေါ်၌ ဆောင် ယူသော ငါတို့အတွက်မူကား လွယ်ကူသည်မဟုတ်ပေ၊ ချွေးနှင့် စောင့်ကြည့်ရသော ကိစ္စ၊

၂၇ ပွဲပြင်ဆင်၍ သူတပါးအကျိုးကို ရှာသောသူသည် သက်သာရာရသော်လည်း၊ များစွာသောသူတို့၏ နှစ်သက်ခြင်းအတွက်ကြောင့်၊

28 အကြောင်းအရာတိုင်းကို အတိအကျကိုင်တွယ်ဖြေရှင်းရန် စာရေးသူထံ ချန်ထား ခဲ့ကာ အကျဉ်းချုံးစည်းမျဉ်းများကို လိုက်နာရန် ကြိုးစားအားထုတ်ပါ။

29 အကြောင်းမူကား၊ အိမ်သစ်ကို ဆောက်သော သူသည် တအိမ်လုံးကို ပြုစုရလိမ့် မည်။ ပြင်၍ ဆေးခြယ်ခြင်းငှါ ဆောင်သောသူမူကား၊ တန်ဆာဆင်ခြင်းငှါ သင့်လျော် သောအရာကို ရှာရမည်ဟု ငါထင်၏။

30 အချက်တိုင်းကို ရပ်တည်ပြီး ကြီးမားသောအရာများကို ကျော်ဖြတ်ရန်နှင့် အထူး တလည် စူးစမ်းလိုစိတ်ရှိရန်၊ ဇာတ်လမ်း၏ ပထမဆုံးရေးသားသူမှာ၊

31 သို့ရာတွင် တိုတိုတုတ်တုတ်သုံး၍ အလုပ်များစွာကို ရှောင်ကြဉ်ရန်၊ အတိုချုံးချုပ် ချယ်မည့်သူအား ပေးအပ်ရမည်။

32 ဤတွင် ဇာတ်ကြောင်းကို စကြဦးစို့။ ရှည်လျားသောစကားသည် မိုက်မဲ၍ ဇာတ် ကြောင်း၌ တိုတိုတုတ်တုတ်မျှသာဟု ဆိုထားသောအရာကို ပေါင်းထည့်ခြင်းသာတ ည်း။

အခန်း ၃

1 ယခုတွင်၊ သန့်ရှင်းသောမြို့သည် ခပ်သိမ်းသောငြိမ်သက်ခြင်းရှိ၍ ပညတ်တရားတို့ ကို ကောင်းစွာစောင့်ထိန်းသောအခါ၊ ယဇ်ပုရောဟိတ်မင်းဩနိ၏ဘုရားကိုငင်း၊ ဒုစ ရိုက်ကိုမုန်းတီးသောကြောင့်ငင်း၊

2 ရှင်ဘုရင်များကိုယ်တိုင်ပင် ထိုနေရာကို ရိုသေကြပြီး အကောင်းဆုံးလက်ဆောင် များဖြင့် ဗိမာန်တော်ကို ချီးမြှောက်ကြသည်၊

3အာရှပြည်သား Seleucus သည် မိမိရငွေမှ ယဇ်ပူဇော်ခြင်းအမှုနှင့်ဆိုင်သော ကုန် ကျစရိတ်အားလုံးကို ပေးဆောင်သည်ဟု ဆိုပါသည်။

4 ဗိ မာန် တော် အ စိုး ရ အ ဖြစ် ဗင် ယာ မိန် အ နွယ် ဝင် ရှိ မုန် တစ် ဦး သည် ယဇ် ပု ရော ဟိတ် မင်း နှင့် အတူ မြို့ ထဲ ၌ ဖောက် ပြန် ခြင်း ကို ခံ ရ ၏။

5 ထို အ ခါ ဩ နိ ကို မ နိုင် သော အ ခါ ကေ လို ရှု ရိ နှင့် ဖိ နိတ် မြို့ ဝန် ဖြစ် သော သ ရ စေ ၏ သား အာ ပေါ လု န အား၊

6 ယေရုရှလင်မြို့၌ရှိသော ဘဏ္ဍာတိုက်သည် မရေတွက်နိုင်သော ငွေအလုံးအရင်းနှ င့် ပြည့်နေသဖြင့်၊ ယဇ်ပူဇော်မှုစာရင်းနှင့် မသက်ဆိုင်သော စည်းစိမ်ဥစ္စာများစွာသ ည် မရေမတွက်နိုင်အောင်များပြားသဖြင့်၊ အားလုံးကို ရှင်ဘုရင်ထံသို့ ဆောင်သွားနိုင် ရန် ဖြစ်နိုင်ကြောင်းကို ပြောပြခဲ့သည်။ လက်

7 ယခုမူကား၊ အာပေါလုနိတ်သည် ရှင်ဘုရင်ထံတော်သို့ရောက်၍၊ သူပြောသောငွေ ကို ပြတော်မူသောအခါ၊ ရှင်ဘုရင်သည် သူ၏ဘဏ္ဍာရေးမှူး ဟေလီအိုဒေါရုကို ရွေး ထုတ်ကာ ကြိုပြောထားသောငွေကို ယူဆောင်လာရန် အမိန့်တော်ဖြင့် စေလွှတ်လို က်၏။

8 ထို အ ခါ ဟေ လီ အို ဒေါ ရု သည် အ လျင် မြန် စွာ သွား ၏။ Celosyria နှင့် Phenice မြို့များသို့ သွားရောက်လည်ပတ်ခြင်း၏အရောင်အော က်တွင် ဘုရင်၏ရည်ရွယ်ချက်ကို အမှန်တကယ်ဖြည့်ဆည်းပေးရန်ဖြစ်သည်။

9 သူသည် ယေရုရှလင်မြို့သို့ရောက်၍ မြို့၏ယဇ်ပုရောဟိတ်မင်းအား ရိုသေစွာလက်ခံသောအခါ၊ ထိုငွေကို အဘယ်သို့ ဉာဏ်ပညာပေးသည်ကို ကြားပြော၍၊ သူသည် အဘယ်ကြောင့်လာသနည်းဟု မေးလျှင်၊

10 ထိုအခါ ယဇ်ပုရောဟိတ်မင်းသည် မုတ်ဆိုးမနှင့် မိဘမရှိသော သားသမီးတို့ သက်သာရာရဘို့ သိုထားသောငွေများ ရှိသည်ကို ကြားလျှင်၊

11 အချို့သော ဥစ္စာသည် ကြီးမြတ်သော ဂုဏ်သိက္ခာရှိသော တောဘိ၏သား ဟိရကနု၏ ဥစ္စာဖြစ်၍၊ ဆိုးသွမ်းသော ရှိမုန်သည် မှားယွင်းစွာ သတင်းပေးသကဲ့သို့ မဟုတ်၊ ငွေအခွက်လေးရာနှင့် ရွှေငွေနှစ်ရာ၊

12 သန့်ရှင်းခြင်းနှင့် ဗိမာန်တော်၏ ဘုန်းအာနုဘော်နှင့် ချိုးဖျက်၍မရသော သန့်ရှင်းခြင်းအတွက် ကမ္ဘာတစ်ဝှမ်းလုံးက ဂုဏ်ပြုခဲ့ကြသော သူတို့၌ ထိုသို့သောအမှားများကို ကျူးလွန်ရန် လုံးလုံးမဖြစ်နိုင်ပေ။

13 သို့ရာတွင်၊ ရှင်ဘုရင်ပေးသော ပညတ်တော်ကြောင့် ဟေလီအိုဒေါရုက၊ ပညာရှိလျှင် နန်းတော်ဘဏ္ဍာထဲသို့ သွင်းရမည်ဟု ဆို၏။

14 ချိန်းချက်သောနေ့၌ ဤအမှုကို စီရင်ခြင်းငှါ ဝင်၍၊ ထိုကြောင့် တမြို့လုံး၌ အနည်းငယ်သောဝေဒနာမရှိ၊

15 သို့ရာတွင်၊ ယဇ်ပုရောဟိတ်တို့သည် ယဇ်ပုရောဟိတ်အဝတ်ကိုဝတ်လျက် ယဇ်ပလ္လင်ရှေ့၌ ပျပ်ဝပ်လျက်၊ စောင့်ရှောက်အပ်သော ပညတ်တရားကို စီရင်တော်မူသောသူကို ကောင်းကင်ဘုံသို့ ခေါ်၍၊

16ထိုအခါ ယဇ်ပုရောဟိတ်မင်းသည် မျက်နှာကိုကြည့်လျှင်၊ သူ၏စိတ်နှလုံးကို ဒဏ်ရာရစေလိမ့်မည်။ အကြောင်းမူကား၊ သူ၏မျက်နှာနှင့် အရောင်ပြောင်းခြင်းသည် စိတ်၏အတွင်းစိတ်ဝေဒနာကို ထင်ရှားစေ၏။

17 အကြောင်းမူကား၊ ထိုသူသည် ကိုယ်ခန္ဓာကိုကြောက်ရွံ့၍ ထိတ်လန့်တုန်လှုပ်ခြင်းရှိ၍၊ ကြည့်ရှုသောသူတို့သည် ယခု မိမိစိတ်နှလုံး၌ အဘယ်မျှလောက်ဝမ်းနည်းခြင်းရှိသည်ကို ထင်ရှားစွာပြကြ၏။

18 အချို့ သော သူ တို့ သည် မိ မိ တို့ ၏ အိမ် မှ ထွက် ပြေး ကြ ၏။

19 မိန်းမတို့သည် လျှော်တေအဝတ်ကိုဝတ်လျက်၊ လမ်း၌များပြား၍၊ အချို့သောမိန်းမတို့သည် တံခါးသို့ပြေးသွား၍၊ အချို့တို့သည် မြို့ရိုးသို့ပြေးသွား၍၊ အချို့တို့သည် ပြတင်းပေါက်မှကြည့်ရှုကြ၏။

20 လူအပေါင်းတို့သည် ကောင်းကင်သို့ မိမိတို့လက်ကို ကိုင်လျက် အသနားခံကြ၏။

21 ထို အ ခါ လူ အ ပေါင်း အ မျိုး အ စည်း တို့ ၏ ကျ ဆ င်း ခြင်း ကို မြင် ရ ခြင်း နှင့် ယဇ် ပု ရော ဟိတ် မင်း ကို ကြော က် ရွံ့ ခြင်း ကို မြင် ရ သော အ ခါ လူ တစ် ဦး သည် သနား ရ လိမ့် မည်။

22ထို အ ခါ အနန္တ တန် ခိုး ရှင် ထာ ဝ ရ ဘု ရား အား ယုံ ကြ ည် စိတ် ချ သော အ ရာ တို့ ကို မိ မိ တို့ အ တွက် ဘေး ကင်း မြဲ မြံ စေ ရန် ထာ ဝ ရ ဘု ရား ထံ တောင်း ပန် ကြ ၏။

၂၃ သို့ရာတွင်၊

24 ယခုတွင် သူသည် ဘဏ္ဍာတိုက်ကို စောင့်ကြပ်လျက် ရှိနေစဉ်တွင်၊ နတ်တို့၏အရှင်၊ တန်ခိုးရှိသမျှတို့၏ အရှင်သခင်သည် ကြီးစွာသော ထင်ရှားခြင်းသို့ ရောက်တော်မူသဖြင့်၊ သူနှင့်အတူ လိုက်လာမည်ဟု ယူဆသူအားလုံးသည် ဘုရားသခင်၏ တန်ခိုးတော်ကြောင့် အံ့ဩခြင်းသို့ ရောက်ကြလေသည်၊ မူးမေ့လဲ၍ ကြောက်လန့်သွား၏။

25 အကြောင်းမူကား၊ ကြောက်မက်ဘွယ်သော မြင်းစီးသော မြင်းတစီးသည် သူတို့အား ထင်ရှား၍၊ အလွန်တင့်တယ်သော အဖုံးနှင့် တန်ဆာဆင်လျက်၊ သူသည် အပြင်းအထန် ပြေးလာကာ ဟေလီအိုဒေါရပ်စ်ကို ခြေဖဝါးဖြင့် ရိုက်သဖြင့်၊ မြင်းစီးသူသည် မြင်းစီးသူ၏ ကြိုးတန်ဆာအပြည့်အစုံကို ကိုင်ဆောင်ထားပုံရသည်။ ရွှေ။

26 ထိုမှတပါး အခြားသော လုလင်နှစ်ယောက်တို့သည် ထင်ရှား၍ အစွမ်းသတ္တိနှင့် တင့်တယ်၍ တင့်တယ်သော၊ အဆက်မပြတ် ရိုက်ပုတ်၍ ဒဏ်ချက်များစွာ ပေးလေ၏။

27 ဟေ လီ ဒေါ ရုတ် သည် မြေ ပေါ် သို့ ရုတ် တ ရက် လဲ ၍ ကြီး စွာ သော အ မှောင် ထု နှင့် ပတ် သက် ၍ မိ မိ နှင့် အ တူ ရှိ သော သူ တို့ သည် မိ မိ ကို ချီ ၍ အမှိုက် ပုံ ထဲ ထ ည့် လိုက် ကြ ၏။

28 ထို့ကြောင့်၊ မကြာသေးမီက ရထားကြီးတစ်စီးဖြင့် ရောက်လာသော သူသည် ထိုဘဏ္ဍာတိုက်ထဲသို့ အစောင့်အကြပ်များနှင့်အတူ လိုက်လာသဖြင့် မိမိလက်နက်ကို မကူညီနိုင်ဘဲ လိုက်သွားသဖြင့် ဘုရားသခင်၏ တန်ခိုးတော်ကို ထင်ရှားစွာ အသိအမှတ်ပြုလိုက်ကြသည်။

29 အကြောင်းမူကား၊ သူသည် ဘုရားသခင်၏လက်တော်ဖြင့် လှဲချခြင်းခံရပြီး အသက်၏မျှော်လင့်ချက်အကြွင်းမဲ့မရှိဘဲ စကားမပြောဘဲနေခဲ့သည်။

30 မိမိနေရာကို အံ့ဖွယ်နည်းဖြင့် ဂုဏ်တင်သော ထာဝရဘုရားကို ချီးမွမ်းကြ၏။ ဗိမာန်တော်အတွက်၊ အနန္တတန်ခိုးရှင် ထာဝရဘုရား ပေါ်ထွန်းတော်မူသောအခါ ကြောက်ရွံ့ခြင်း ဒုက္ခနှင့် ပြည့်စုံသည်ဖြစ်၍၊

31 ထိုအခါ Heliodorus ၏သူငယ်ချင်းအချို့သည် ချက်ခြင်းပင် အမြင့်ဆုံးသောဘုရားအား သူ့အား အသက်ပေးသနားရန် ဩနီယအား ဆုတောင်းပေးကာ တစ္ဆေကိုလက်လွှတ်ရန် အသင့်ရှိနေသော အမြင့်ဆုံးသောဘုရားအား သူ့အား အသက်ပေးသနားရန် တောင်းဆိုခဲ့သည်။

32 သို့ ဖြစ် ၍ ယု ဒ လူ တို့ အား ဟေ လီ ယို ဒေါ ရု အား သ စ္စာ ဖောက် မှု အချို့ ကို ရှင် ဘု ရင် အ ထင် မြင် မ လွဲ စေ ရန် ယဇ် ပု ရော ဟိတ် မင်း သည် ယဇ် ပူ ဇော် ၍ ယဇ် ပူ ဇော် လေ၏။

33 ယဇ်ပုရောဟိတ်မင်းသည် အပြစ်ဖြေခြင်းကို ပြုစဉ်တွင်၊ တူညီသောအဝတ်ကို ဝတ်ဆင်ထားသော လူပျိုတို့သည် ပေါ်လာ၍ ဟယ်လီယိုဒေါရုအနားတွင် ရပ်လျက်၊ ယဇ်ပုရောဟိတ်မင်းသည် သခင်ဘုရားသည် သင့်အား အသက်ပေးသနားတော်မူသည်ဖြစ်၍၊

34 ကောင်းကင်ဘုံမှ ဒဏ်ခတ်ခြင်းခံရကြောင်းကို သိမြင်လျှင်၊ ဘုရားသခင်၏ တန်ခိုးကြီးသောတန်ခိုးကို လူအပေါင်းတို့အား ကြားပြောကြလော့။ ထိုစကားကို ပြောပြီးသောအခါ၊ သူတို့သည် နောက်တဖန် မထင်ရှား။

35 ထို့ ကြောင့် ဟေ လီ အို ဒေါ ရု သည် ထာ ဝ ရ ဘု ရား အား ယဇ် ပူ ဇော် ပြီး နောက်၊ သူ ၏ အသက် ကို ကယ် တင် တော် မူ သော သူ အား အလေး ပြု ၍ ဩ န ယ အား အ လေး ပြု ၍ ဘု ရင် ထံ တော် သို့ ပြန် သွား ၏။

36 ထိုအခါ ကြီးမြတ်သောဘုရားသခင်၏ အမှုတော်တို့ကို လူအပေါင်းတို့အား သက်သေခံလေ၏။

37 ကျန်း မာ သော သူ ဖြစ် နိုင် သော ဟေ လီ ဒေါ ရု မင်း သ ည် ယေ ရု ရှ လင် မြို့ သို့ တစ် ဖန် တစ် ဖန် စေ လွှတ် တော် မူ သော အ ခါ၊

38 ရန်သူ သို့မဟုတ် သစ္စာဖောက်သူရှိလျှင် ထိုသူကို ထိုအရပ်သို့ စေလွှတ်လော့။ သူသည် အသက်နှင့်လွတ်လျှင် ဒဏ်ခတ်ခြင်းကို ခံရလိမ့်မည်။ ဘုရားသခင်ရဲ့ အထူးတန်ခိုးရှိတယ်။

39 အကြောင်းမူကား၊ ကောင်းကင်ဘုံ၌နေသောသူသည် ထိုအရပ်ကို ကြည့်ရှု၍ ကွယ်ကာ၏။ ညှဉ်းဆဲခြင်းငှါလာသောသူတို့ကို ရိုက်၍ ဖျက်ဆီးတော်မူ၏။

40 ဟေ လီ ယို ဒေါ ရု နှင့် ပတ် သက် သော အ ရာ၊ ဘဏ္ဍာ တို က် စောင့် ရှောက် မှု တို့ သည် ဤ အ မှု ၌ ပျက် စီး သွား ၏။

အခန်း ၄

1 ယခုငါတို့ဟောပြောသော ဤရှိမုန်သည် ငွေနှင့် မိမိနိုင်ငံကို သစ္စာဖောက်သည်ဖြစ်၍၊ ဟေလီဒေါရုကို ကြောက်၍ ဤဒုစရိုက်ကို ပြုသောသူဖြစ်သကဲ့သို့၊

2 ထို သို့ သူ သည် မြို့ ကို ကောင်း ကောင်း ခံ ထိုက် သော သူ၊
သူ့ အမျိုး သား ကို နှိမ့် ချ ပြီး ပညတ် တရား ကို လွန် စွာ ထ
က် သန် သော သူ ဟု ခေါ် ခြင်း အား ဖြင့် ရဲ ရင့် ခြင်း ဖြစ် ၏။
3 သို့ရာတွင်၊ သူတို့မုန်းတီးခြင်းသို့ ရောက်သောအခါ၊ ရှိမုန်၏အဖွဲ့ခွဲတစ်ခုက လူသ
တ်မှုကျူးလွန်ခြင်းဖြစ်သဖြင့်၊
4 ဤ ရန် ပွဲ ၏ အ န္တ ရာယ် ကို မြင် သော အ ခါ အာ ပေါ
လု န သည် စီ လို ရှု ရိ နှင့် ဖိ နိတ် မြို့ ဝန် ဖြစ် သော အ ခါ
အ မျက် ထွက် ၍ ရှိ မုန် ၏ အ ပြစ် ကို တိုး ပွား စေ ၏။
5 သူ သည် တိုင်း ရင်း သား တို့ ကို စွပ် စွဲ ခြင်း မ ခံ ဘဲ လူ
သူ ချင်း တို့ ၏ အ ကျိုး ကို ရှာ ကြံ ၍ ဘု ရင် ထံ သို့
သွား ၏။
6 အကြောင်းမူကား၊ နိုင်ငံတော်ငြိမ်ဝပ်စွာနေရန် မဖြစ်နိုင်ကြောင်းကို သူသိမြင်ခဲ့ပြီး၊ ရှိ
မုန်သည် ဘုရင်ကို မကြည့်ဘဲ သူ၏မိုက်မဲမှုကို ချန်ထားခဲ့ခဲ့သည်။
7 သို့ရာတွင်၊ Seleucus ကွယ်လွန်ပြီးနောက်၊ ဧပိဖန်အမည်ရှိသော အန္တိအုတ်သည် နို
င်ငံတော်ကို သိမ်းယူသောအခါ၊ ဩနီ၏ညီ ယာဆုန်သည် ယဇ်ပုရောဟိတ်မင်းဖြစ်ရ
န် လက်လျှော့၍ ကြိုးစားအားထုတ်ခဲ့သည်။
8 အသနားခံသောအားဖြင့် ရှင်ဘုရင်အား ကတိတော်သည် ငွေအခွက်သုံးရာခြောက်
ဆယ်၊
9 ထိုမှတပါး၊ တပါးအမျိုးသားတို့၏ ထုံးစံအတိုင်း ငယ်ရွယ်နုပျိုသော အကျင့်ကို
ကျင့်စေခြင်းငှါ၊ ယေရုရှလင်မြို့ကို ရေးခြင်းငှါ အခွင့်ရှိလျှင်၊ တရာ့ငါးဆယ်ကို ပေးမ
ည်ဟု ကတိပြု၏။ Antiochians ၏အမည်။
10 ထို အ ခါ ရှင် ဘု ရင် သည် ခွင့် ပြု ၍ အုပ် ချုပ် ခြင်း ကို
ခံ ရ သော အ ခါ၊ မိ မိ တို့ ၏ နိုင် ငံ ကို ဂ ရိ ခေတ် သို့
ရောက် စေ တော် မူ ၏။
11 ယုဒလူတို့အား အထူးမျက်နှာသာပေးသောအခွင့်ထူးများကို ရောမမြို့သို့ သံတမ
န်စေလွှတ်သော ယူပိုလီမတ်၏ဖခင်ယောဟန်အားဖြင့်၊ ပညတ်တရားနှင့်အညီ အစိုး
ရသော အစိုးရများကို နှိမ့်ချ၍ ပညတ်တရားနှင့် ဆန့်ကျင်ဘက်ဖြစ်သော ဓလေ့ထုံး
စံသစ်ကို ဆောင်ခဲ့၏။
12 အ ကြောင်း မူ ကား၊ သူ သည် ရဲ တိုက် အောက် တွင် ဝမ်း မြော
က် စွာ လေ့ကျင့် ခန်း ကို တည် ဆောက် ပြီး လူ ငယ် အ ကြီး
အ ကဲ များ ကို အုပ် ချုပ် ရေး မှူး များ ထံ ခေါ် ဆောင် ကာ
ဦး ထုပ် ဆောင်း စေ တော် မူ ၏။
13 ယခုမူကား၊ ဤမျှလောက်မြင့်သော ဂရိအဝတ်အစားများ၊ သာသနာပအမှုအကျ
င့်များ တိုးပွားလာကာ၊ ဂျေဆန်၏ လွန်ကဲစွာ ရှုတ်ချသောအားဖြင့်၊ ယဇ်ပုရောဟိတ်
မင်းမရှိ၊
၁၄ယဇ်ပုရောဟိတ်တို့သည် ယဇ်ပလ္လင်၌ နောက်တဖန်အစေခံခြင်းငှါ သတ္တိမရှိကြ၊
ဗိမာန်တော်ကို မထီမဲ့မြင်ပြု၍ ယဇ်ပူဇော်ခြင်းတို့ကို လျစ်လျူရှုသဖြင့်၊
15ဘိုးဘေးတို့၏ဂုဏ်အသရေကို မသတ်မှတ်ဘဲ၊ ဂရိလူတို့၏ဘုန်းအသရေကို နှစ်
သက်သဘောကျ၏။
16 အကြောင်းမူကား၊ ပြင်းစွာသော ဘေးဥပဒ်သည် သူတို့အပေါ်သို့ ရောက်လေ
သော်၊ အကြောင်းမူကား၊ သူတို့သည် ထုံးစံအတိုင်း စိတ်ထက်သန်စွာ လိုက်လျှောက်
ကြပြီး၊ အရာခပ်သိမ်းကဲ့သို့ ဖြစ်လိုသော သူတို့၏ ရန်သူများနှင့် လက်စားချေရန် သူ
တို့အား ပေးထားသည်။
17 အကြောင်းမူကား၊ ဘုရားသခင်၏ပညတ်တော်တို့ကို လွန်ကျူး၍ ဒုစရိုက်ကိုပြုခြ
င်းသည် ပေါ့ပါးသောအမှုမဟုတ်ပေ၊ နောက်အချိန်၌ ဤအရာတို့ကို ဘော်ပြလိမ့်မ
ည်။
18 ယခုတွင်၊ ယုံကြည်ခြင်းနှစ်စဉ်သုံးသော ဂိမ်းကို တုရုမြို့၌ ထိန်းသိမ်းသောအခါ၊
19 ဆိုးသွမ်းသော Jason သည် အန္တိအုတ်မြို့သားများဖြစ်ကြသော ယေရုရှလင်မြို့မှ
အထူးတမန်များကို ဟာကြူလီ၏ပူဇော်သက္ကာသို့ ငွေအသပြာသုံးရာကို ဆောင်သွား
ရန် စေလွှတ်လိုက်ရာ၊ ထိုပူဇော်သက္ကာကို ဆောင်ထားသူများပင်လျှင် ပူဇော်ရန်မထို
က်ဟု ထင်ကြသော်လည်း၊ အခြားအခကြေးငွေများအတွက် သီးသန့်ဖြစ်သည်။
20 ထိုငွေကို ပေးပို့သူနှင့်ပတ်သက်၍ ဟာကြူလီ၏ယဇ်ပူဇော်ရန် ခန့်အပ်ခံရသည်။
ထမ်းဘိုးကြောင့်သော်လည်းကောင်း၊
21 ယခုတွင် မေနေသက်၏သား အာပေါလောနိကို တော်လမီးယား ဖိလိုမီတာ နန်း
တက်စေခြင်းငှာ အဲဂုတ္တုပြည်သို့ စေလွှတ်သောအခါ၊ အန္တိအုတ်သည် မိမိအမှုအခင်း
ကို ကောင်းစွာမထိခိုက်စေရန် နားလည်သဘောပေါက်၍ မိမိလုံခြုံရေးအတွက် ပြင်
ဆင်ထားရာ၊ ယုပေမြို့သို့ရောက်၍ ထိုမှ ယေရုရှလင်မြို့သို့ ရောက်လေ၏။ :
22 ထိုအရပ်၌ ယာသုန်မြို့မှ ဂုဏ်ထူးဆောင် ခံရ၍ မီးရှူးမီးထွန်းလျက် ကြီးစွာသော
ကြွေးကြော်သံဖြင့် ဆောင်ခဲ့သဖြင့်၊ ထိုနောက်မှ မိမိဗိုလ်ခြေနှင့်တကွ ဖီးနစ်မြို့သို့ သွား
လေ၏။
23 သုံးနှစ်အကြာတွင် ယာဆင်သည် အထက်ဖော်ပြပါရှိမုန်၏အစ်ကို မနေလအား ရှ
င်ဘုရင်ထံတော်မှ ငွေကိုထမ်းကာ လိုအပ်သောကိစ္စများကို သတိရစေခြင်းငှာ၊
24 ဘုန်းတန်ခိုးကြီးသော အသွင်အပြင်ကြောင့် ရှင်ဘုရင်အထံတော်သို့ ခေါ်ဆောင်ခြ
င်းခံရသောအခါ၊ ယဇ်ပုရောဟိတ်မင်းသည် ယာသုန်ထက် ပိုသောငွေအခွက်သုံးရာ
ဖြင့် ယဇ်ပုရောဟိတ်ကို ပူဇော်လေ၏။
25ထို သို့ သူ သည် ဘု ရင် ၏ လုပ် ပိုင်ခွင့် နှင့် အ တူ ယဇ်
ပု ရော ဟိတ် မင်း နှင့် မ ထိုက် တန် သော အ ဘယ် အ
ရာ ကို မျှ မ ယူ လာ ဘဲ ရက်စက် ကြမ်း ကြုတ် သော မင်း
၏ အ မျက် တော် နှင့် သား ရဲ ကြီး ၏ အ မျက် တော် ကို
ဆောင် ခဲ့ ၏။
26 နောက် တစ် ခါ မှာ သူ့ အစ် ကို ကို နှောင့် ယှက် တဲ့ သူ
တွေ ကို နှိမ် နင်း တဲ့ ယာ ဆင် ကို အမွန် ပြည် ထဲ ပြေး ခိုင်း တ
ယ်။
27 ထို့ကြောင့် Menelaus သည် အချုပ်အခြာအာဏာကိုရခဲ့သည်၊ သို့သော် ရှင်ဘုရင်
အား ကတိပြုထားသည့်ငွေအတွက်မူ၊ ရဲတိုက်အုပ်စိုးစထရတ်က တောင်းဆိုသော်
လည်း၊
28 အကြောင်းမူကား၊ သူသည် ထုံးတမ်းစဉ်လာ စည်းဝေးခြင်းကို ခံတော်မူ၏။ ထို့
ကြောင့် သူတို့နှစ်ယောက်လုံးကို ရှင်ဘုရင်ထံ ခေါ်လာခဲ့သည်။
29 ယခုတွင် မနေလသည် ယဇ်ပုရောဟိတ်အရာ၌ သူ၏အစ်ကို လုစီမာခုကို ထားခဲ့
ပြီး၊ Sostratus သည် Cyprians ၏ဘုရင်ခံ Crates မှထွက်သွားခဲ့သည်။
30 ထိုသို့ပြုစဉ်တွင်၊ တာရှုနှင့် မာလုတ်မြို့သားတို့သည် အန္တိအုတ်အမည်ရှိသော ရှင်
ဘုရင်၏ ကိုယ်လုပ်တော်အား အပ်ပေးသောကြောင့် ပုန်ကန်ကြ၏။
31 ထို အ ခါ ရှင် ဘု ရင် သည် အ မှု အ ရာ များ ပြေ ပျော
က် စေ ရန် အ လျင် အမြန် လာ ၍ အုပ် စိုး သူ အ ဒ ရို နီ
ကိ အား သူ ၏ လက် ထောက် ဖြစ် စေ ခဲ့ ၏။
32 ယခုတွင်၊ Menelaus သည် အဆင်ပြေသောအချိန်ရပြီဟု ထင်မှတ်၍ ဗိမာန်တော်
မှ ရွှေအိုးအချို့ကို ခိုးယူပြီး Andronicus အား အချို့ကို ပေးကာ အချို့ကို တုရုမြို့နှင့် ပ
တ်ဝန်းကျင်ရှိ မြို့များထံ ရောင်းချလေ၏။
33 ထို အ ကြောင်း ကို ဩ နိ ယ သည် ခိုင် လုံ သော အ ကြော
င်း ကို သိ သော အ ခါ အ န္တိ အုတ် ခ ယာ နား တွင် ရှိ
သော ဒါ ဖ နေ ရှိ သန့် ရှင်း ရာ ဌာန သို့ ပြန် သွား ၏။
34 ထို့ကြောင့် Menelaus သည် Andronicus ကို ခွဲ၍ Onias ကို သူ့လက်သို့ အပ်ရန်
ဆုတောင်းခဲ့သည်။ ထိုအရပ်၌ ဖြားယောင်းသွေးဆောင်၍ လှည့်ဖြားသောဩနိထံသို့
လာ၍ ကျိန်ဆိုလျက် လက်ျာလက်ကို အပ်လေ၏။ သူ့ကိုသံသယရှိသော်လည်း၊ သ
န့်ရှင်းရာဌာနတော်မှ ထွက်လာရန် ဖြားယောင်းသွေးဆောင်ခဲ့သည် ။
35 အကြောင်းမူကား၊ ထိုအကြောင်းကြောင့် ယုဒလူများသာမက အခြားသောလူမျိုး
အများအပြားသည်လည်း ပြင်းစွာ ဒေါသအမျက်ထွက်ကာ ထိုသူ၏မတရားသောသ
တ်ဖြတ်မှုအတွက် များစွာစိတ်မကောင်းဖြစ်ခဲ့ကြသည်။
36 ရှင်ဘုရင်သည် ကိလိကိပြည်၌ရှိသောအရပ်မှ တဖန်ကြွလာတော်မူသောအခါ၊ မြို့
၌ရှိသော ယုဒလူများနှင့် ဟေလသလူအချို့တို့သည် ဩနိသည် အကြောင်းမရှိဘဲ အ
သေခံရသောကြောင့် ညည်းညူကြ၏။

37 ထို့ကြောင့် အန္တိအုတ်သည် သေလွန်သောသူ၏ နူးညံ့သိမ်မွေ့သောအပြုအမူကြောင့် ဝမ်းနည်းပူဆွေးပြီး သနားစိတ်ဖြင့် ငိုကြွေးလေ၏။
38 အမျက်ဒေါသ ထွက်၍ အန်ဒရိုနီကစ်၏ ခရမ်းရောင်ကို ရုတ်သိမ်းကာ သူ၏အဝတ်ကို ဆုတ်ကာ ဩနီယကို ပြစ်မှားမိရာ ထိုအရပ်သို့ တမြို့လုံး ဖြတ်သွား၍ ကျိန်ဆဲသော လူသတ်ကို သတ်လေ၏။ ထို့ကြောင့်၊ ထာဝရဘုရားသည် ထိုက်တန်တော်မူသည်အတိုင်း၊
39 ယခုတွင် လုစီမာခုသည် မနေလ၏သဘောတူချက်ဖြင့် မြို့၌ ယဇ်များစွာကို ယဇ်ပူဇော်သဖြင့်၊ ထိုအသီးအနှံသည် အရပ်ရပ်သို့ ပြန့်နှံ့သွားသောအခါ၊ လူများတို့သည် လုစီမာခုတဘက်၌ စုဝေးကြပြီး၊ များစွာသော ရွှေအိုးများကို လုယူသွားကြသည်။
40 သာမာန်လူတို့သည် ထ၍ ဒေါသအမျက်ထွက်သောအခါ၊ လုစီမုတ်သည် လူသုံးထောင်ခန့်ကို လက်နက်ကိုင်ဆောင်၍ ရှေးဦးစွာ ညှဉ်းဆဲခြင်းကို ပြုလေ၏။ Auranus သည် ခေါင်းဆောင်တစ်ဦးဖြစ်ပြီး နှစ်ပေါင်းများစွာ ဝေးကွာသွားခဲ့သော လူတစ်ယောက်ဖြစ်ပြီး မိုက်မဲမှုတွင် မနည်းလှပေ။
41 ထိုအခါ လုစီမာခု၏ ကြိုးပမ်းမှုကို မြင်သောအခါ၊ အချို့က ကျောက်ခဲများ၊ အချို့သော ကလပ်များ၊ အချို့မှာ လက်တွင်ရှိသော ဖုန်မှုန့်များကို လက်တစ်ဆုပ်စာ ယူပြီး လုစီမုတ်အပေါ်သို့ တစုတစည်းတည်း ပစ်ချကြသည်။
42 ထို့ကြောင့် အများစုမှာ ဒဏ်ရာရပြီး အချို့မှာ မြေပေါ်ထိမှန်သဖြင့် အားလုံးကို ထွက်ပြေးရန် တွန်းအားပေးခဲ့ကြသော်လည်း ဘုရားကျောင်းဓားပြကိုယ်တိုင်မူ ဘဏ္ဍာတိုက်အနီးတွင် သတ်ပစ်ကြသည်။
43 ထို ကြောင့် ဤ အ မှု တို့ တွင် မ နေ လ အား စွပ် စွဲ ချ က် တစ် ခု ရှိ ၏။
44 ရှင်ဘုရင်သည် တုရုမြို့သို့ရောက်သောအခါ၊ အထက်လွှတ်တော်မှစေလွှတ်သော လူသုံးယောက်တို့သည် အမှုကို ရှေ့တော်၌ တောင်းပန်ကြ၏။
45 ယခု ပြစ်ဒဏ်ချမှတ်ခံရသော Menelaus သည် ဘုရင်ကို ချော့မော့မည်ဆိုပါက ဒေါရီမင်၏သား တော်လမီးအား ငွေများစွာပေးမည်ဟု ကတိပြုခဲ့သည်။
46 ထို အ ခါ တော် လ မီ သည် ရှင် ဘု ရင် အား လေ တိုက် ခြ င်း ခံ ရ သည့် အ တိုင်း ပြ ခန်း တစ် ခု သို့ ဆောင် သွား သော အ ခါ၊ အ ခြား စိတ် တစ် ခု ဖြစ် စေ တော် မူ ၏။
47 သူသည် Menelaus အား စွပ်စွဲချက်များမှ လွတ်မြောက်စေခဲ့သည်၊ မည်သို့ပင်ဆိုစေကာမူ၊ ထိုဆင်းရဲသားတို့သည် ၎င်းတို့၏ အကြောင်းရင်းကို ပြောပြခဲ့လျှင် အကယ်စင်စစ် Scythians များရှေ့တွင် အပြစ်မရှိဟု စီရင်ခံရသင့်သည်၊ ထိုသူတို့ကို သေသည်အထိ ရှုတ်ချခဲ့သည်။ .
48 သို့ ဖြစ် ၍ မြို့ နှင့် လူ မျိုး တော် တို့ အ တွက်၊ သန့် ရှင်း သော အိုး များ အ တွက် လိုက် လျှောက် ကြ သော သူ တို့ သည် မ ကြာ မ ကြာ မတရား သော အ ပြစ် ကို ခံ ရ ကြ ၏။
49 ထို့ကြောင့်၊ တုရုမြို့သားတို့သည်ပင် ထိုဆိုးယုတ်သောအကျင့်ကို မုန်းတီးသောစိတ်ဖြင့် လှုပ်ရှားကာ ဂုဏ်ပြုသောအားဖြင့် သင်္ဂြိုဟ်ခြင်းကို ခံကြရသည်။
50 သို့ဖြစ်၍ အာဏာရှိသော Menelaus ၏ လောဘစိတ်ကြောင့် ဆက်လက်၍ အခွင့်အာဏာရှိနေဆဲ၊ ပြုစုခြင်း၌ တိုးများလာကာ နိုင်ငံသားများအပေါ် သစ္စာဖောက်သူကြီးဖြစ်ခဲ့သည်။

အခန်း ၅

1 ထို အ ချိန် တည်း တွင် အန္တိ အုတ် သည် အီ ဂျစ် ပြည် သို့ သူ ၏ ဒုတိယ မြောက် ခရီး ကို ပြင် ဆင် ၏။
2 ထို နောက်၊ ရက် လေး ဆယ် ပတ် လုံး ပတ် သက် ၍ တ မြို့ လုံး အနှံ့ လေ ထဲ ၌ မြင်း စီး သူ ရဲ များ သည် ရွှေ ထည် ဝ တ် လျက်၊ လှံ ကိုင် ထား သော စစ် သူ ရဲ တပ် သား များ ကဲ့ သို့ လည်း၊
3 စစ်ခင်းကျင်းလျက် မြင်းစီးသူရဲတို့၊ ဒိုင်းလွှားများ၊ ချွန်းအမြောက်အမြား၊ ဓားသွားဆွဲခြင်း၊ လှံတံများချခြင်း၊ ရွှေတန်ဆာဆင်ခြင်း၊ ကြိုးသိုင်းအမျိုးမျိုးတို့ဖြင့် ထိပ်တိုက်ရင်ဆိုင် ပြေးလွှားကြရသည်။
4 သို့ ဖြစ် ၍ လူ တိုင်း သည် အ ဆင်း သ ဘော ကောင်း လာ ရန် ဆု တောင်း ကြ ၏။
5 ယခုတွင် အန္တိအုတ်သေဆုံးသွားသကဲ့သို့ မဟုတ်မမှန်သော ကောလာဟလတစ်ခု ထွက်ပေါ်သောအခါ၊ ယာဆင်သည် အနည်းဆုံး လူတစ်ထောင်ကို ခေါ်၍ မြို့ကို ရုတ်တရက် တိုက်ခိုက်ခဲ့သည်။ မြို့ရိုးပေါ်၌ရှိသော သူတို့သည် ဆုတ်၍ မြို့ကို ရှည်စေသဖြင့်၊ Menelaus သည် ရဲတိုက်ထဲသို့ ပြေးသွား၏။
6 သို့ရာတွင်၊ ယာဆင်သည် မိမိလူမျိုး၏နေ့ကိုရရန် သူ့အတွက် အပျော်ဆုံးနေ့ဖြစ်မည်ဟု မစဉ်းစားဘဲ မိမိနိုင်ငံသားများကို သနားခြင်းမရှိဘဲ သတ်ခဲ့သည်။ သူတို့သည် ရန်သူများ ဖြစ်ကြသည်ဟု ထင်မှတ်၍ အောင်နိုင်ခဲ့သော သူ၏ တိုင်းသူရင်းသားများ မဟုတ်၊
7 မည်သို့ပင်ဆိုစေကာမူ ဤအရာအားလုံးအတွက် သူသည် အချုပ်အခြာအာဏာကို မရရှိခဲ့ဘဲ၊ နောက်ဆုံးတွင် နိုင်ငံတော်ပုန်ကန်ခြင်း၏အကျိုးအတွက် အရှက်ကွဲခံရပြီး အမ္မုန်ပြည်သို့ တဖန်ထွက်ပြေးခဲ့သည်။
8 ထို့ကြောင့်၊ အာရပ်ရှင်ဘုရင် အာရေတာသည် မြို့မှထွက်ပြေး၍၊ လူအပေါင်းတို့ကို လိုက်၍ ပညတ်တရားကို စွန့်သောသူကဲ့သို့ မုန်းတီးလျက်၊ ရန်သူကဲ့သို့ စက်ဆုပ်ရွံရှာဘွယ်ဖြစ်လျက်၊ မိမိပြည်သားတို့ကို အဲဂုတ္တုပြည်သို့ နှင်ထုတ်ခြင်းခံရမည်။
9 သို့ ရာ တွင် လူ အ များ တို့ ကို ပြည် မှ နှင် ထုတ် တော် မူ သော သူ သည် မိ မိ တို့ ၏ အ မျိုး သား တို့ အား အ ကူ အ ညီ ပေး လို သော အ မှု ကို တွေ့ ရ မည် ဟု တွေး တော ကာ ထူးဆန်း သော ပြည် ၌ သေ ဆုံး သွား ၏။
10 မပြုပ်ရသေးသောအများတို့ကို နှင်ထုတ်သောသူသည် သူ့အတွက် ညည်းတွားစရာအကြောင်းမရှိ၊ ဓမ္မအသုဘအခမ်းအနားလည်း လုံးဝမရှိ၊ ဘိုးဘေးတို့နှင့်အတူ သင်္ချိုင်းဂူလည်းမရှိ။
11 ထို အ မှု အ ရာ သည် ဘု ရင် ၏ ကား သို့ ရောက် လာ သော အ ခါ ယု ဒ ပြည် ကို ပုန် ကန် သည် ဟု ထင် မှတ် လျ က်၊ အဲ ဂု တ္တု ပြည် မှ နှုတ် ထွက် လာ သော အ ခါ ဒေါ သ တ ကြီး နှင့် မြို့ ကို လက် နက် ကိုင် ကာ၊
12 သူ တို့ တွေ့ ကြ သော သူ တို့ ကို နှ မြော ခြင်း မ ပြု နှင့်၊ အိမ် ပေါ် သို့ တက် သွား သော သူ တို့ ကို သတ် ခြင်း မ ပြု နှင့်။
13ထို့ ကြောင့် လူ ငယ် အ ရွယ် အ ရွယ် အ ရွယ် များ ကို သ တ် ဖြတ် ပြီး ယောက်ျား မိန်း မ လေး များ ကို သတ် ဖြတ် ကာ အ ပျို မ လေး များ ကို သတ် ခြင်း ဖြစ် ၏။
14 ထို အ ခါ သုံး ရက် ပတ် လုံး အ ရပ် ၌ လေး သောင်း လေး သောင်း တို့ သည် ပ ဋိ ပက္ခ ၌ သေ ဆုံး ကြ ၏။ သူရဲထက် မနည်းရောင်းရတယ်။
15 သို့ ရာ တွင် သူ သည် ဤ အ မှု ကို ရောင့် ရဲ တော် မ မူ ဘဲ၊ ကမ္ဘာ တစ် ခု လုံး ၏ အ သန့် ရှင်း ဆုံး ဗိ မာန် တော် သို့ သွား ရန် အ ကြံ ပေး ခဲ့ သည်။ ဥပဒေများကို သစ္စာဖောက်သော Menelaus သည် သူ၏လမ်းညွှန်မှုဖြင့်၊
16 ညစ်ညူးသောလက်ဖြင့် သန့်ရှင်းသောတန်ဆာတို့ကို ယူ၍၊ အခြားသော ရှင်ဘုရင်များ ပူဇော်သော ဥစ္စာကို ညစ်ညူးသောလက်ဖြင့် ဆွဲယူ၍ ဘုန်းအသရေကို မြှင့်တင်ပေးတော်မူ၏။
17 ထိုအခါ အန္တိအုတ်သည် မာနထောင်လွှားသည်ဖြစ်၍၊ မြို့၌နေသောသူတို့၏အပြစ်ကြောင့် သခင်ဘုရားသည် ခဏတာအမျက်ထွက်တော်မူသည်ကို မမှတ်ယူဘဲ၊ ထို့ကြောင့် နေရာကို မျက်စိတော်မမူ။
18 အကြောင်းမူကား၊ သူတို့သည် ယခင်က အပြစ်များစွာဖြင့် ထုပ်ပိုးခြင်းမပြုပါက၊ ဤသူသည် ရောက်လာသည်နှင့် တပြိုင်နက် ဒဏ်ရိုက်ခံရပြီး ဘဏ္ဍာတိုက်ကို ကြည့်ရှုရန် ဘုရင် Seeucus စေလွှတ်သည့် Heliodorus ကဲ့သို့ပင် ဟေလိယိုဒေါရုစ်ဟု ယူဆချက်မှ ဆုတ်ခွာသွားခဲ့သည်။

19 သို့ ရာ တွင် ဘု ရား သ ခင် သည် လူ တို့ အ တွက် လူ တို့ အ တွက် အ ရပ် အ ရပ် ကို ရွေး ချယ် တော် မ မူ ဘဲ၊ လူ တို့ အ တွက် ဝေး သော အရပ် ကို ရွေး ချယ် တော် မူ ၏။

20 ထို့ ကြောင့်၊ လူမျိုး ၌ ဖြစ် ပျက် သော ဒုက္ခ ကို ခံ ရ သော သူ တို့ နှင့် ပတ် သက် သော အ ရပ် သည် ထို နောက် ထာ ဝ ရ ဘု ရား ထံ တော် မှ ပေး တော် မူ သော အ ကျိုး အ ကျိုး များ ကို ဖော် ပြ ခဲ့ ပြီး နောက် အနန္တ တန် ခိုး ရှင် ၏ အ မျက် တော် ၌ စွန့် ပစ် ခြင်း ခံ ရ သည် ဖြစ် ၍ တ စ် ဖန် အ ရှင် မြတ်၊ မိဿဟာယဖွဲ့၍ ဘုန်းအသရေနှင့် တည်၏။

21 အန္တိအုတ်သည် အခွက်တထောင်ရှစ်ရာကို ဗိမာန်တော်မှ ဆောင်သွားသောအခါ၊ ကုန်းကြောင်းသွားလာနိုင်စေခြင်းငှာ မာနကြီး၍ ပင်လယ်ကို ခြေလျှင်ဖြတ်၍ အန္တိအုတ်မြို့သို့ အလျင်အမြန်ထွက်သွား၏။

22 ဖိလိပ္ပုသည် ယေရုရှလင်မြို့၌ မြို့ဝန်မင်းတို့ကို ထားရစ်၍၊

23 ဂါရဇိမ်မြို့ Andronicus၊ ထိုမှတပါး အခြားသောသူများထက် ယုတ်မာသော Menelaus သည် မိမိလူမျိုး ဂျူးလူမျိုးများကို မနာလိုသောစိတ်ဖြင့် နိုင်ငံသားများအပေါ် ကြီးလေးသောလက်ကို ကိုင်ဆောင်ထားသည်။

24 စက်ဆုပ်ရွံရှာဘွယ်သော ခေါင်းဆောင် အာပေါလုနိတ်အား စစ်သူရဲနှစ်သောင်းနှင့်တကွ စေလွှတ်၍၊ အသက်အရွယ်အားဖြင့် အငယ်ဆုံးသော သူငယ်အပေါင်းတို့ကို သတ်စေခြင်းငှာ၊

25 ယေရုရှလင်မြို့သို့လာ၍ ငြိမ်သက်ခြင်းကို ဟန်ဆောင်သောသူသည် ယုဒလူတို့ကို သန့်ရှင်းသောနေ့ကိုယူ၍ ဥပုသ်နေ့တိုင်အောင် သည်းမခံဘဲ၊ မိမိလူတို့ကို လက်ရုံးစေဟု အမိန့်တော်ရှိ၏။

26 ထို ကြောင့် ဥ ပုသ် နေ့ ပွဲ သို့ သွား သော သူ အ ပေါင်း တို့ ကို သတ် ပြီး လျှင် လူ အ မြောက် အ မြား ကို လက်နက် ဖြ င့် မြို့ ကို ဖြတ် ပြေး သွား လေ ၏။

27 အခြားသော ကိုးယောက်သော ယုဒ မက္ကာဗေ့မူကား၊ ညစ်ညမ်းခြင်းသို့ ရောက်မည်ကို စိုးရိမ်၍ တောသို့ ဆုတ်သွား၍ ညစ်ညမ်းသော အသီးအနှံကို အဆက်မပြတ် ကျွေးမွေးသော သူ၏အပေါင်းအဘော်တို့နှင့် အတူ တော၌ နေလေ၏။

အခန်း ၆

1 ထိုနောက် များမကြာမီပင်၊ ရှင်ဘုရင်သည် ယုဒလူတို့ကို ဘိုးဘေးတို့၏ ပညတ်တရားမှ လွှဲရှောင်စေခြင်းငှာ၊ ဘုရားသခင်၏ ပညတ်တော်တို့ကို လိုက်နာခြင်းငှာ၊

2 ယေရုရှလင်မြို့၌ရှိသော ဗိမာန်တော်ကို ရှုတ်ချခြင်းငှါဂုင်း၊ ထိုအရပ်၌နေသော သူစိမ်းတို့ကို တောင့်တသကဲ့သို့၊ ဂါရဇိမ်မြို့

3 ဤ ဘေး ဆိုး မှ ဝင် လာ သော အ မှု သည် လူ တို့ အ တွက် ပြင်း စွာ နာ မည် ဖြစ် ၏။

4 အကြောင်းမူကား၊ ပြည်တန်ဆာတို့နှင့် ဆက်ဆံသော တပါးအမျိုးသားတို့သည် ဗိမာန်တော်၌ ရုန်းရင်းဆန်ခတ် နှောင့်ယှက်ခြင်းနှင့် ပြည့်နှက်လျက်၊ သန့်ရှင်းရာဌာနတော်ဝန်းအတွင်းမှ အမျိုးသမီးများနှင့် တရားမဝင်ပစ္စည်းများကို ယူဆောင်လာသူများမှတပါး၊

5 ပ ညတ် တ ရား တားမြစ် ထား သော ညစ် ညူး သော အ ရာ များ နှင့် ပြည့် နေ ၏။

6 လူသည် ဥပုသ်နေ့ကိုစောင့်ခြင်း၊ ရှေးဥပုသ်နေ့တို့ကိုစောင့်ခြင်း၊ သို့မဟုတ် ယုဒလူ ယောင်ဆောင်ခြင်းကိုလည်း မပြုရ။

7 ဘု ရင် ဖွား မြင် သော နေ့ ၌ ယဇ် ပူ ဇော် သ ကာ ကို စား ရန် ခါး သီး သော အ တင်း အကျပ် ဖြင့် လ တိုင်း ဆောင် ခဲ့ ကြ ၏။ ဗာ ခ ု အ စာ ရှောင် တဲ့ အ ခါ ဂျူး လူ မျိုး တွေ က နွယ် ပင် တွေ ထမ်း ပြီး ဗာ ခ ု မြို့ ဆီ စီ တန်း ခိုင်း တယ်။

8 ထိုမှတပါး၊ ယုဒလူတို့သည် တူညီသောပုံစံများကို စောင့်ရှောက်၍ ယဇ်ပူဇော်ခြင်း၌ ပါဝင်စေခြင်းငှာ ပေါလမေ၏ အကြံပေးချက်ဖြင့်၊ တပါးအမျိုးသားတို့၏ အိမ်နီးချင်းမြို့များသို့ အမိန့်တော် ထွက်လာ၏။

9 တပါးအမျိုးသားတို့၏ အမူအကျင့်ကို မလိုက်နာသောသူမည်သည်ကား၊ အသေသတ်ခြင်းကိုခံရမည်။ သို့ဖြစ်လျှင် ယောက်ျားသည် ယခုမျက်မှောက် ဒုက္ခကို မြင်နိုင်၏။

10 အကြောင်းမူကား၊ အရေဖျားလှီးမင်္ဂလာကို ခံသောမိန်းမနှစ်ယောက်၊ မြို့ကို လှည့်ပတ်၍ ထင်ရှားစွာ လှည့်လည်သောအခါ၊ နို့စို့သူငယ်တို့သည် နို့ကို ကိုင်လျက် မြို့ရိုးမှ ခေါင်းငုံ့လျက်၊

11 ဖိလိပ္ပုသည် ဥပုသ်နေ့ကို လျှို့ဝှက်စွာစောင့်ထိန်းရန် အနီးနားရှိ လိုဏ်ဂူထဲသို့ ပြေးသွားသော အခြားသူများ၊ ဖိလိပ္ပုသည် အမြင့်မြတ်ဆုံးနေ့ကို ဂုဏ်တင်ရန်အတွက် ကိုယ်ကိုကိုယ်ကူညီရန် ဩတ္တပ္ပစိတ်ရှိသောကြောင့် မီးရှို့ခြင်းခံခဲ့ရသည်။

12 ယခု မူ ကား၊ ဤ စာ အုပ် ကို ဖတ် နေ သော သူ တို့ သည် ဤ ဘေး ဆိုး များ ကြောင့် စိတ် ပျက် ခြင်း မ ရှိ ကြ နှင့်၊ ထို အ ပြစ်ဒဏ် များ ကို ပျက် စီး စေ ခြင်း ငှာ မ ဟုတ်၊ ငါတို့ အ မျိုး သား တို့ ၏ ဆုံးမ ခြင်း အ မှု အ တွက် လည်း ကောင်း၊ အ ပြစ် ဒဏ် စီ ရင် ကြ ပါ စေ။

13 အကြောင်းမူကား၊ မတရားသော သူတို့သည် ကာလကြာမြင့်စွာ မခံရဘဲ၊ ချက်ခြင်းအပြစ်ဒဏ်ခံရသောအခါ၊ ကြီးမြတ်သောကျေးဇူးတော်၏ နိမိတ်လက္ခဏာပေတည်း။

14 အကြောင်းမူကား၊ သခင်ဘုရားသည် စိတ်ရှည်သည်းခံစွာ ဒဏ်ခတ်ခြင်းကို မခံနိုင်သော အခြားလူမျိုးကဲ့သို့၊ မိမိတို့အပြစ်များ ပြည့်စုံခြင်းသို့မရောက်မှီတိုင်အောင်၊ ငါတို့၌ စီရင်တော်မူသည်အတိုင်း၊

15 အပြစ် ၏ မြင့် မား သော အ ရာ သို့ ရောက် လာ သော အ ခါ၊ သူ သည် ငါ တို့ ကို အ ပြစ် ဒဏ် ပေး တော် မူ မည် မ ဟုတ် ပါ။

16 ထို့ ကြောင့် သူ သည် ကျွန်ုပ် တို့ ထံ မှ က ရု ဏာ တော် ကို ဘယ် တော့ မှ မ နုတ် နုတ် ဘဲ၊ ဒုက္ခ နှင့် အ ပြစ် ဒဏ် ပေး သော် လည်း၊ သူ့ လူ တို့ ကို ဘယ် တော့ မှ မ စွန့် လွှတ်။

17 သို့ ရာ တွင် ငါ တို့ အား သ တိ ပေး သော အ မှု ဖြစ် ပါ စေ။ ယခုလည်း စကားလုံးအနည်းငယ်ဖြင့် ဤကိစ္စကို ကြေငြာခြင်းသို့ ရောက်ပါမည်။

18 ကျမ်းပြုဆရာကြီးဖြစ်သော ဧလာဇာသည် အသက်ကြီးရင့်၍ မျက်နှာသာရတတ်သော ဝက်သားအသားကို စားရန် ပါးစပ်ကိုဖွင့်ရန် နှောင့်ယှက်ခံရသည်။

19 သို့ရာတွင်၊ ထိုသို့သော စက်ဆုပ်ရွံရှာဘွယ်သော အညစ်အကြေးဖြင့် အသက်ရှင်ခြင်းထက် ဘုန်းကြီး၍ သေခြင်းထက် သာ၍ရွေးချယ်၍ တံတွေးနှင့်ထွေး၍ ညှဉ်းဆဲခြင်းအလိုငှါ မိမိအလိုအလျောက် ထွက်လာ၏။

20 အသက်ကို ချစ်ခြင်းငှါ အခွင့်မရှိသကဲ့သို့၊

21 ထိုဆိုးညစ်သောပွဲ၌ အခကြေးငွေရှိသောသူတို့သည် ထိုလူနှင့်အတူရှိကြသော အသိအကျွမ်းဟောင်းကြောင့်၊ ထိုသူကို ဘေးဖယ်ထားကာ၊ မိမိအတွက် တရားသော အမဲသားကို ယူဆောင်လာစေရန် တောင်းလျှောက်၍၊ ရှင်ဘုရင်မှာထား သော ပူဇော်သက္ကာမှ နုတ်သော အသားကို စား၍၊

22 ထိုသို့ပြုခြင်းဖြင့် သူသည် သေခြင်းမှ လွတ်မြောက်စေခြင်းငှာ၊ သူတို့နှင့် မိတ်ဟောင်း မိတ်သစ်အတွက် မျက်နှာသာရစေ၏။

23 သို့ ရာ တွင် သူ သည် သ တိ ရှိ စွာ စ ၍ စ ကား သ တိ ရှိ သ ဖြင့်၊ အသက် ကြီး လာ သည် နှင့် အ ညီ၊ ရှေး နှစ် များ တို့ ၏ ဂုဏ် အ သ ရေ နှင့် မွေး လာ သော သူ ၏ ခေါင်း ဖြူ သော ဂုဏ် အ သ ရေ နှင့် သူ ၏ အ ရိုးသား ဆုံး ပညာ ကို ငယ် ရွယ် စဉ် မှ စ ၍ စ ကား ပြော ဆို သော သန့် ရှင်း သော ပ ညတ် တော် ဘုရားသခင်သည် ပေးတော်မူသည်ဖြစ်၍၊ သူသည် လျော်ကပတ်စွာ ပြန်ပြောသဖြင့်၊

24 အကြောင်းမူကား၊ အသက်လေးဆယ်နှစ်ရှိသော လေဗာသည် ယခု ထူးဆန်းသောဘာသာသို့ ကူးပြောင်းသွားပြီဟု လူများစွာတို့ ထင်မှတ်ကြသော ဉာဏ်ပညာဖြင့်ခွဲထုတ်ခြင်းသည် ငါတို့ခေတ်မဖြစ်သေးဟု မိန့်တော်မူ၏။
25ထို့ ကြောင့်၊ ငါ ၏ လျှို့ဝှက် ခြင်း ဖြင့်၊ သူတို့ သည် အ နည်း င ယ် နှင့် တစ် ခဏ ကြာ အသက် ရှင် လို သော စိတ် ကြောင့်၊ ငါ ၏ လှည့် စား ခြင်း ကို ခံ ရ ပြီး ငါ ၏ အို မင်း ခြင်း သို့ အ စွန်း အ ထင်း ရှိ ၍ ရွံ ရှာ ဖွယ် ဖြစ် စေ ၏။
26 အကြောင်းမူကား၊ ယခုအချိန်၌ ငါသည် လူတို့၏ ပြစ်ဒဏ်မှ လွတ်မြောက်ရမည်ဖြစ်သော်လည်း၊ အနန္တတန်ခိုးရှင်၏ လက်တော်မှ မလွတ်၊ အသက်ရှင်သည်ဖြစ်စေ၊ မသေသင့်ပါ။
27 သို့ဖြစ်၍ ယခု၊ ဤအသက်တာကို လိမ္မာပါးနပ်စွာ ပြောင်းလဲခြင်းဖြင့်၊ ငါ့အသက်အရွယ် လိုအပ်သည်နှင့်အမျှ၊
28 ရိုသေထိုက်သော သန့်ရှင်းသော ပညတ်တရားများအတွက် ငယ်ရွယ်စဉ်တွင် တလိုတလားနှင့် ရဲရင့်စွာ အသေခံရန် ထင်ရှားသော စံနမူနာကို ချန်ထားခဲ့ပါ။ ထိုစကားကို မိန့်တော်မူပြီးမှ ချက်ခြင်း ညှဉ်းဆဲခြင်းသို့ သွား၏။
29 ရှေ့ဦးစွာသောစကားတို့သည် သူတို့ထင်သည်အတိုင်း ပြင်းစွာသောစိတ်ဖြင့် ထွက်သွားသောကြောင့်၊ အလိုဆန္ဒကို ပြောင်းလဲစေသော သူတို့သည် မုန်းတီးခြင်းသို့ အနည်းငယ် ဆောင်သွားကြ၏။
30 သို့ရာတွင်၊ သူသည် ဒဏ်ချက်ဖြင့်သေခြင်းငှာ အဆင်သင့်ဖြစ်သောအခါ၊ သူသည် သန့်ရှင်းသောအသိပညာရှိတော်မူသော အရှင်ထာဝရဘုရားအား ထင်ရှားစွာပြတော်မူပြီ၊ ငါသည် သေခြင်းမှ လွတ်မြောက်နိုင်သော်လည်း၊ ရိုက်နှက်ခံရ၍ ကိုယ်ခန္ဓာ၌ နာကျင်ကိုက်ခဲမှုကို ခံနိုင်ရည်ရှိပေသည်။ : ငါကြောက်သောကြောင့် ဤအရာများကို ခံနိုင်ရည်ရှိ၍ စိတ်ဝိညာဉ်၌ ချမ်းသာရ၏။
31 ဤ နည်း ဖြင့် ဤ သူ သည် သူ ၏ သေ ခြင်း အား မွန်မြတ် သော ရဲ စွမ်း သတ္တိ နှင့် သီလ ၏ အောက် မေ့ ဖွယ် အဖြစ်၊ လူ င ယ် များ သာမက၊ သူ့ လူမျိုး အ ပေါင်း တို့ အတွက် ချန် ထား ခဲ့ သည်။

အခန်း ၇

1 ထိုမှတပါး၊ အမိနှင့်တကွ ညီအစ်ကို ခုနစ်ယောက်တို့ကို ခေါ်ဆောင်၍ ဝက်သားကို မြည်းစမ်းခြင်းငှါ ရှင်ဘုရင်၏ ပညတ်တရားကို လွန်ကျူး၍ ဒဏ်ခတ်ခြင်း၊
2 ရှေးဦးစွာ ဟောပြောသောသူတယောက်က၊ သင်သည် ငါတို့ထံ၌ အဘယ်အရာကို မေးမြန်းလိုသနည်း၊ ငါတို့ဘိုးဘေးတွေရဲ့ ပညတ်တရားကို လွန်ကျူးဖို့ထက် သေဖို့ အဆင်သင့်ဖြစ်နေပါပြီ၊
3 ထိုအခါ ရှင်ဘုရင်သည် အမျက်ထွက်၍ အိုးများနှင့် မီးဖိုတို့ကို ပူစေဟု အမိန့်တော်ရှိ၍၊
4 ထို အ ပူ ရှိ သော အ ခါ အ ဦး ဆုံး ပြော သော သူ ၏ လျှာ ကို ဖြတ် တောက် ရန်၊ ကျန် သော သူ ၏ ညီ အစ် ကို နှင့် အ မိ တို့ ကို ကြည့် ရှု သော သူ ၏ ကိုယ် အ ပိုင်း အ ပိုင်း များ ကို ဖြတ် တောက် ရန် မိန့် တော် မူ ၏။
5 ယခုမူကား၊ သူ၏အင်္ဂါအားလုံး၌ အင်္ဂါချို့တဲ့သောအခါ၊ အသက်ရှင်သေးသော သူကို မီးထဲသို့ ဆောင်ခဲ့၍ ဒယ်အိုး၌ ကြော်စေဟု အမိန့်တော်ရှိသဖြင့် ဒယ်အိုး၏ အငွေ့သည် နေရာကောင်းတစ်ခုအတွက် ပြန့်ကျဲနေသကဲ့သို့၊ အခြားတစ်ယောက်သည် မိခင်နှင့်အတူ သေရမည်ဟုဆိုလျက်၊
6 ထာ ဝ ရ ဘု ရား သည် ငါ တို့ ကို ကြည့် ရှု တော် မူ ၍ မော ရှေ သည် သူ တို့ မျက် မှောက် ၌ သီ ချင်း ဆို သည် အ တိုင်း၊ သူ တို့ ၏ ကျွန် တို့ ၌ နှစ် သိမ့် မှု ရ လိမ့် မည် ဟု မိန့် တော် မူ သည် အ တိုင်း၊
7 ဤ အ ရာ တွင် ပ ထ မ သေ သော အ ခါ၊ ဒုတိယ သူ သည် ကဲ့ ရဲ့ စေ ခြင်း ငှာ ဆောင် ခဲ့ ကြ သည် နှင့်၊ အ မွေး နှင့် အ ဆံ တို့ ၏ ခေါင်း အ ရေ ကို ဖယ် ရှား ကြ သော အ ခါ၊ အ ပြ စ် ပေး တော် မူ ခြင်း မ ခံ မီ သင် စား ရ မည် လော ဟု မေး လျှောက် ကြ ၏။ သင့်ခန္ဓာကိုယ်အစိတ်အပိုင်းတိုင်း
8သို့ သော်၊ သူ သည် သူ ၏ ဘာသာစကား ဖြင့် ပြန် ပြော သည် ကား၊ မ ဟုတ် ပါ ဟု ပြန် ပြော တော် မူ သော ကြောင့်၊ သူ သ ည် ယ ခင် ပြု သ ကဲ့ သို့ နောက် ထပ် ညှဉ်း ဆဲ ခြင်း ကို ခံ ရ ၏။
9 နောက်ဆုံးအသက်ရှူသံကိုကြားသောအခါ၊ ကိုယ်တော်သည် ဒေါသအမျက်ထွက်သကဲ့သို့ အကျွန်ုပ်တို့ကို ဤပစ္စုပ္ပန်ဘဝမှ နှုတ်ဆောင်တော်မူသော်လည်း၊ လောကီရှင်ဘုရင်မူကား၊ ပညတ်တရားကြောင့် အသေခံသော ထာဝရအသက်သို့ ရှင်ပြန်ထမြောက်စေတော်မူလိမ့်မည်။
10သူ နောက် မှ တ တိ ယ လူ ဖြစ် ပြီး နောက် ကဲ့ ရဲ့ သော အ မှု ကို လုပ် ၍ တောင်း ဆို သော အ ခါ လျှာ ကို ထုတ် ၍ မ ကြာ မ န တွင် လက် ကို လက် နှင့် ဆန့် လိုက် ၏။
11 ဤသူတို့သည် ကောင်းကင်ဘုံမှ ငါရ၍၊ ပညတ်တရားတို့ကို ငါမထီမဲ့မြင်ပြု၏။ သူ့ထံမှ တဖန်လက်ခံမည်ဟု ငါမျှော်လင့်၏။
12 ရှင် ဘု ရင် နှင့် သူ တို့ ပါ ရှိ သော သူ တို့ သည် သူ င ယ် ၏ ရဲ စွမ်း သတ္တိ ကို အံ့ သြ ကြ သည် ဖြစ် ၍ အ ဘ ယ် အ ရာ ကို မျှ မ မှတ် ယူ ဘဲ နေ ကြ ၏။
13 ဤ သူ သည် လည်း သေ သွား သော အ ခါ စ တု တ္ထ လူ ကို လည်း ထို နည်း တူ ညှဉ်း ဆဲ ၍ လု ယက် ကြ ၏။
14ထို ကြောင့် သူ သေ ရန် အ သင့် ရှိ သော အ ခါ၊ လူ တို့ သ တ် မှတ် ခြင်း ခံ ရ သော အ ခါ၊ သူ သည် တ ဖန် ထ မြောက် တော် မူ မည့် ဘု ရား သ ခင် ထံ မှ မျှော် လင့် ချက် ကို ရှာ ၍ ကောင်း ၏။- သင် မူ ကား၊ သင် ၌ ရှင် ပြန် ထ မြောက် ခြင်း မ ရှိ ရ။
15 ထိုနောက်မှ ပဉ္စမသားကိုလည်း ယူခဲ့၍ လုယူလေ၏။
16 ကိုယ်တော်သည် ရှင်ဘုရင်ကို ကြည့်ရှု၍၊ ကိုယ်တော်သည် လူတို့ကို အုပ်စိုးရသောအခွင့်ရှိ၏၊ သင်သည် ဖောက်ပြန်ပျက်စီးတတ်၏။ ငါတို့လူမျိုးသည် ဘုရားသခင်ကို စွန့်ပစ်သည်ဟုမထင်ကြနှင့်။
17 ခဏနေ၍ သင်၏အမျိုးအနွယ်ကို မည်ကဲ့သို့ ညှဉ်းပန်းနှိပ်စက်မည်ကို ကြည့်ရှုလော့။
18 ထိုနောက်မှလည်း သေလုဆဲဆဲဖြစ်သော ဆဋ္ဌမသားကို ဆောင်ခဲ့၍၊ အကြောင်းမရှိဘဲ လှည့်ဖြားခြင်းကို မခံကြနှင့်။ ငါတို့သည် ငါတို့ဘုရားသခင်ကို ပြစ်မှားမိသောကြောင့်၊ ဤအရာများကို ကိုယ်အဘို့ ဆင်းရဲခံနေကြရသည်ဖြစ်၍၊
19သို့ ရာ တွင် သင် သည် အ ပြစ် မ လွတ် ဘဲ လွတ် မြော က် လိမ့် မည် ဟု ဘု ရား သ ခင် အား တိုက် တွန်း ရန် လ က် တွင်း ရှိ သော သူ တို့ သည် မ ထင် မှတ် ကြ နှင့်။
20သို့ သော် မယ် တော် မူ ကား၊ ထူး မြတ် သော အ မှု ဖြစ် ၍ ဂု ဏ် အ သ ရေ ရှိ သော အ ရာ ဖြစ် သည် ဟူ မှု ကား၊ သူ ၏ သား ခုနစ် ဦး တို့ သည် တ နေ့ တွင် အ သတ် ခံ ရ သော အ ခါ ထာ ဝ ရ ဘု ရား ကို မျှော် လင့် သော ကြောင့် သ တ္တိ ရှိ စွာ မွေး ဖွား လာ ၏။
21 မှန်ပါသည်၊ သူသည် သတ္တိရှိသော စိတ်ဓာတ်များနှင့် ပြည့်ဝသော သူတို့၏ ဘာသာစကားဖြင့် ၎င်းတို့အားလုံးကို သူမ၏ ဘာသာစကားဖြင့် တိုက်တွန်းခဲ့သည်။ မိန်းမဆန်သော အကြံအစည်ကို ယောကျ်ားဗိုက်ဖြင့် နှိုးဆော်သဖြင့်၊
22 သင်တို့သည် ငါ၏ဝမ်းထဲ၌ မည်ကဲ့သို့ လာသနည်းဟု ငါမပြောနိုင်။ အကြောင်းမူကား၊ ငါသည် သင်တို့၌ အသက်ကို ပေးသည်မဟုတ်။
23 သို့သော်လည်း၊ လူသားကို ဖန်ဆင်း၍ အရာခပ်သိမ်း၏အစကို သိရှိတော်မူသော ဤလောကကို ဖန်ဆင်းတော်မူသောအရှင်သည် ယုံမှားသံသယမရှိစေဘဲ၊ ယခုတွင် သင်တို့သည် ကိုယ်ကိုကိုယ်မငဲ့ကွက်ဘဲ သူ၏တရားများကို ထောက်မသောကြောင့်၊

ကိုယ်တော်၏ကရုဏာတော်သည် သင့်အား အသက်နှင့်တစ်ဖန် အသက်ပြန်ရှင်စေတော်မူမည်၊ ဆာကေး။

24 ယခုတွင် အန္တိအုတ်သည် မိမိကို မထီမဲ့မြင်ပြု၍ ကဲ့ရဲ့ဖွယ်စကားဟု တွေးတောကာ အငယ်ဆုံးအသက်ရှင်စဉ်တွင်၊ နှုတ်ဖြင့်တိုက်တွန်းရုံမက၊ ချမ်းသာကြွယ်ဝစေမည့်သူဖြစ်စေ ချမ်းသာစေမည်ဟု ကျိန်ဆိုချက်ကိုလည်း အာမခံလေ၏။ အကြင်သူသည် ဘိုးဘေးတို့၏ ပညတ်တရားကို ရှောင်လျှင်၊ အဆွေခင်ပွန်းအတွက် ယူ၍ ဥစ္စာကို ယုံပါဟု မိန့်တော်မူ၏။

25 သို့ရာတွင် လုလင်သည် သူ့စကားကိုနားမထောင်ဘဲနေသောအခါ၊ ရှင်ဘုရင်သည် အမိကိုခေါ်၍ လုလင်အား အသက်ကို ကယ်ဆယ်မည်အကြောင်း တိုင်ပင်လေ၏။

26 သူသည် စကားများစွာဖြင့် ဆုံးမပြီးမှ၊ သားကို ဆုံးမမည်ဟု ကတိပြုလေ၏။

27 သို့ရာတွင်၊ သူသည် သူ့ထံ၌ ဦးညွှတ်လျက်၊ ကြမ်းကြုတ်ကဲ့ရဲ့သော အာဏာရှင်ကို ရယ်မောလျက်၊ ဤအမှုအရာဖြင့် တိုင်းနိုင်ငံဘာသာစကားဖြင့် ပြောဆို၏။ အို ငါ့သား၊ ငါဝမ်း၌ကိုးလကို ဘွားမြင်၍ ဤမျှလောက်သော သုံးနှစ်ကို ပေး၍ ကျွေးမွေးပြုစု၍ ဤအသက်အရွယ်တိုင်အောင် ပြုစုပျိုးထောင်၍ ပညာသင်ကြားခြင်း ဒုက္ခကို ခံနိုင်ရည်ရှိစေသော၊

28 ငါ့သား၊ ကောင်းကင်နှင့် မြေကြီးနှင့် ရှိသမျှသော အရာတို့ကို ကြည့်ရှု၍၊ ဘုရားသခင်သည် မရှိသောအရာတို့ကို ဖန်ဆင်းတော်မူကြောင်းကို ဆင်ခြင်လော့။ လူသားတို့လည်း ထိုနည်းလည်းကောင်းပင်၊

29 ဤညှဉ်းဆဲခြင်းကို မကြောက်နှင့်၊ သင်၏ညီအစ်ကိုတို့ ခံထိုက်သည်ဖြစ်၍၊ သင်၏ညီအစ်ကိုတို့နှင့်အတူ တဖန်ငါခံရမည်အကြောင်း၊ သင်၏သေခြင်းကို ခံယူလော့။

30 ထို အ မှု တို့ ကို မ ပြော သေး သော အ ခါ၊ လု လင် က၊ အ ဘယ် သူ ကို စောင့် နေ သ နည်း။ ဘု ရင် ၏ အမိန့် ကို ငါ မ နာ ခံ ဘဲ၊ မော ရှေ အား ပေး သော အ ကျွန်ုပ် တို့ ဘိုး ဘေး တို့ အား ပေး သော ပ ညတ် တ ရား ကို နာ ခံ မ ည်။

31 ဟေ ဗြဲ လူ တို့ တ ဘက် ၌ ဒု စ ရိုက် အ မှု အ ပေါင်း ကို ရေး သား ဖြစ် သော သူ သည် ဘု ရား သ ခင် ၏ လ က် မှ မ လွတ် ရ။

၃၂ အကြောင်းမူကား၊ ငါတို့သည် ကိုယ်အပြစ်ကြောင့် ဆင်းရဲခံရကြ၏။

33 အသက်ရှင်တော်မူသော ထာဝရဘုရားသည် ငါတို့ကို ခဏအမျက်ထွက်တော်မူသော်လည်း၊

34 သို့ရာတွင်၊ အိုဘုရားသခင်၏ကျွန်များနှင့် အခြားဆိုးညစ်သူအများစုတို့၊ သင်သည် အကြောင်းမရှိဘဲ မြှောက်စားခြင်းမရှိဘဲ၊ မသေချာသောမျှော်လင့်ချက်များနှင့် ကြေမွနေစေကာမူ၊ ဘုရားသခင်၏ကျွန်တို့ကို ဆန့်ကျင်ဘက်ပြုလျက်၊

35 အကြောင်းမူကား၊ ခပ်သိမ်းသောအရာတို့ကို သိမြင်တော်မူသော အနန္တတန်ခိုးရှင် ဘုရားသခင်၏ တရားစီရင်ခြင်းကို သင်သည် မလွတ်သေး။

36 အကြောင်းမူကား၊ ယခု တိုတောင်းသော ဝေဒနာကို ခံစားခဲ့ရသော ငါတို့ ညီအစ်ကိုတို့သည် ဘုရားသခင်၏ ထာဝရအသက်နှင့် ပဋိညာဉ်တရားအောက်တွင် အသေခံခဲ့ကြသော်လည်း၊ သင်သည် ဘုရားသခင်၏ တရားစီရင်တော်မူခြင်းအားဖြင့်၊ သင်၏မာနအတွက် မျှတသော ပြစ်ဒဏ်ကို ခံရလိမ့်မည်။

37 သို့ရာတွင်၊ ငါသည် ညီအစ်ကိုတို့ကဲ့သို့၊ ငါတို့ဘိုးဘေးများ၏ တရားဥပဒေသတို့အဖို့၊ ငါ၏ကိုယ်ခန္ဓာနှင့် အသက်ကို စွန့်၍ ငါတို့အမျိုးအား ကရုဏာရှိတော်မူမည်အကြောင်း ဘုရားသခင်ကို အလျင်အမြန် သနားတော်မူမည်အကြောင်း၊ သူတပါးတည်းသာလျှင် ဘုရားသခင်ဖြစ်တော်မူကြောင်းကို သင်သည် ညှဉ်းဆဲခြင်းဘေးဒဏ်ဖြင့် ဝန်ခံမည်အကြောင်း၊

38 အနန္တတန်ခိုးရှင်၏ အမျက်တော်သည် ငါနှင့် ငါ့ညီအစ်ကိုတို့၌ ချုပ်ငြိမ်းစေခြင်းငှာ၊

39 ရှင်ဘုရင်သည် ဒေါသအမျက်ထွက်သည်ထက်၊ အခြားသောသူအပေါင်းတို့ထက် သာ၍ဆိုးသောအခွင့်ကို ပေး၍ မထီမဲ့မြင်ပြုခြင်းကို ပြင်းစွာခံရ၏။

40 သို့ ဖြစ် ၍ ဤ သူ သည် မ ညစ် ညူး ဘဲ သေ သွား ၍ ထာ ဝ ရ ဘု ရား ကို အ ကြွင်း မဲ့ ကိုး စား ၏။

41 သား တို့ အ မိ သေ ပြီး နောက်၊

42 ရုပ် တု ကိုးကွယ် သော ပွဲ များ နှင့် လွန် ကဲ သော ညှဉ်း ပ န်း ခြင်း အ ကြောင်း ကို ပြော ဆို ပါ စေ။

အခန်း ၈

1 ထိုအခါ ယုဒမက္ကာဗိပ်နှင့် သူနှင့်အတူရှိသော သူတို့သည် မြို့ရွာများသို့ သီးသန့်သွား၍ အမျိုးအနွယ်တို့ကို စုဝေးစေ၍၊

2 နင်း နယ် ခြင်း ခံ ရ သော လူ အ ပေါင်း တို့ ကို ကြည့် ရှု တော် မူ ပါ စေ ဟု ထာ ဝ ရ ဘု ရား ထံ တောင်း ပန် ကြ ၏။ မတရားသော သူတို့ ရှုတ်ချသော ဗိမာန်တော်ကို သနား၍၊

3 မြို့ကို သနားခြင်းစိတ်ရှိ၍၊ သူ့အား အော်ဟစ်သော အသွေးကို ကြားလျှင်၊

4 ဘေးဥပဒ်မရှိသော နို့စို့သူငယ်တို့၏ ဆိုးညစ်သော သတ်ဖြတ်မှု၊ နာမတော်ကို ပြစ်မှားသော ကဲ့ရဲ့ခြင်းတို့ကို အောက်မေ့လော့။ မတရားသောသူတို့ကို အမုန်းပွားစေခြင်းငှာ၊

5 မက္ကာဗေးသည် မိမိနှင့် ပေါင်းဘော်သောအခါ၊ တပါးအမျိုးသားတို့သည် ဆီးတား၍ မရနိုင်။ အကြောင်းမူကား၊ ထာဝရဘုရား၏ အမျက်တော်သည် ကရုဏာဖြစ်တော်မူ၏။

6 ထိုကြောင့် သူသည် သတိမထားဘဲလာ၍ မြို့ရွာများကို မီးရှို့ပြီး အလွန်အသုံးအဆောင်ဆုံးသော အရပ်များကို သူ့လက်သို့ အပ်လိုက်ကာ ရန်သူအနည်းစုကို အနိုင်ယူပြီး ပြေးသွားခဲ့သည်။

7 သို့ရာတွင်၊ သူ၏သန့်ရှင်းခြင်း၏အသီးအနှံသည် နေရာတိုင်းတွင် ပျံ့နှံ့သွားသည့်အတွက် ထိုကဲ့သို့သောသီးသန့်ကြိုးပမ်းမှုများအတွက် ညကို အထူးအခွင့်ကောင်းယူခဲ့သည်။

8 ထို့ကြောင့် ဤသူသည် တနည်းနည်းနှင့် တိုး၍ တိုး၍တိုး၍ တိုးပွါးကြောင်းကို ဖိလိပ္ပုသည် မြင်သောအခါ၊ စီလိုဆီးရီးယားနှင့် ဖိနိစ်မြို့ဝန်၊ Ptolemeus ထံ စာရေး၍ ရှင်ဘုရင်၏ အမှုတော်ကို ဆောင်ရန်၊

9 ထိုအခါ သူ၏အထူးအဆွေခင်ပွန်းဖြစ်သော ပါထရိုကလတ်၏သား နိကာနောကို ရွေးချယ်၍ ယုဒအမျိုးအနွယ်အပေါင်းတို့ကို နှုတ်ပယ်စေခြင်းငှါ၊ သူနှင့်အတူ စစ်ပွဲတွင် အတွေ့အကြုံကောင်းများရခဲ့သော Gorgias ကပ္ပတိန်တစ်ဦးလည်း ပါဝင်ခဲ့သည်။

10 ထို့ ကြောင့် နိ ကာ နော သည် ရော မ လူ တို့ အား ပေး အ ပ် သော အ ခွက် နှစ် ထောင် အခွန် အ ကျိုး ကို ဖျက် ဆီး သ ကဲ့ သို့ သိမ်း သွား သော ယု ဒ လူ များ ၏ ငွေ အ မြောက် အ မြား ကို ရ အောင် လုပ် ဆောင် ခဲ့ ၏။

11 သို့ဖြစ်၍၊ အနန္တတန်ခိုးရှင် ဘုရားသခင်ထံမှ ပေးဆောင်ရမည့် ဒဏ်ကို မမျှော်လင့်ဘဲ၊ သိမ်းသွားသော ယုဒလူတို့ကို ရောင်းရမည်ဟု ကြွေးကြော်လျက်၊ ပင်လယ်ကမ်းစပ်ရှိ မြို့များသို့ ချက်ခြင်းစေလွှတ်၍ အခွက်တစ်ဆယ်အတွက် အလောင်းကောင်ဆယ်ဆယ်ကို ပေးမည်ဟု ကတိပြုလေ၏။

12 ယခုတွင် နိကာနောမြို့သား ယုဒအား နှုတ်ကပတ်တော်ကြားသောအခါ၊ သူသည် သူနှင့်အတူရှိသူတို့အား စစ်သူရဲတို့လက်၌ရှိစေ၍၊

13 ကြောက် ရွံ့ ၍ ဘု ရား သ ခင် ၏ ဖြောင့် မတ် ခြင်း ကို ယုံ ကြည် သော သူ တို့ သည် ထွက် ပြေး ကြ ၏။

14 အချို့သောသူတို့သည် ကျန်ကြွင်းသမျှကို ရောင်း၍ ကယ်နှုတ်ခြင်းငှါ သခင်ဘုရားကို အသနားတော်ခံ၍၊ လူဆိုး နီကာနောသည် မတွေ့ဆုံမီ၊

15 သူတို့ ၏ ဘိုး ဘေး များ နှင့် ဖွဲ့ ထား သော ပ ဋိ ညာဉ် များ ကြောင့်၊ သန့် ရှင်း ပြီး ဘုန်း ကြီး သော နာ မည် ကို ထောက် ၍ ခေါ် ဝေါ် သော အ မှု ကြောင့်၊ သူတို့ ၏ အ တွက် ကြောင့် မ ဟုတ် လျှင်၊

16 Maccabeus သည် မိမိလူခြောက်ထောင်ကို စုဝေးစေ၍၊ ရန်သူကို ထိတ်လန့်ခြင်းသို့ မရောက်စေနှင့်၊ မှားယွင်းစွာ တိုက်လာသော တပါးအမျိုးသား အလုံးအရင်းကို မကြောက်ကြနှင့်၊ ဒါပေမယ့် ကျားကန်ဖို့၊

17 သန့်ရှင်းရာဌာန၌ မတရားသော အမှုကို ပျက်မှောက်ပြုခြင်း အမှုကို မြင်စေခြင်းငှာ၊ ရက်စက်ကြမ်းကြုတ်သော မြို့ကို ကဲ့ရဲ့ရှုတ်ချခြင်း၊ ဘိုးဘေးတို့၏ အစိုးရကို သိမ်းယူခြင်းကိုလည်း ကောင်း၊

18 အကြောင်းမူကား၊ သူတို့သည် သူတို့၏လက်နက်နှင့် ရဲရင့်ခြင်းကို ကိုးစားကြသည်ဟု မိန့်တော်မူ၏။ ငါတို့ကို ရန်ဘက်ပြုသော သူများနှင့် လောကီသားအပေါင်းတို့ကို နှိမ့်ချနိုင်သော အနန္တတန်ခိုးရှင်၌ ငါတို့သည် ယုံကြည်ခြင်းရှိ၏။

19 ထိုမှတပါး၊ သနာခရိပ်လက်အောက်၌ လူတရာလေးသောင်းငါးထောင် အသေခံသောအခါ၊ ဘိုးဘေးများရှာတွေ့ခဲ့သော၊ ကယ်တင်ခံရပုံတို့ကိုလည်း ပြန်ပြောပြ၏။

20 ဂလာတိလူတို့နှင့် ဗာဗုလုန်မြို့၌ရှိကြသော စစ်တိုက်ခြင်းအကြောင်းကို မိန့်တော်မူသည်ကား၊ မာကေဒေါနီလူ လေးထောင်နှင့်တကွ စီးပွားသို့ ရှစ်ထောင်ကျော်လာ၍၊ မာကေဒေါနီလူ ရှစ်ထောင်တို့သည် နှောင့်ရှက်သဖြင့်၊ ကောင်းကင်က ပေးတော်မူသော အကူအညီကြောင့် ကြီးစွာသော ဓားပြကို ခံရ၏။

21 ထိုသို့ သူတို့အား ဤစကားများဖြင့် ရဲရင့်စေ၍ တရားနှင့် နိုင်ငံတော်အတွက် အသေခံရန် အသင့်ရှိသောအခါ၊ သူ၏ ဗိုလ်ခြေအား လေးပိုင်း ပိုင်းခြား၍၊

22 ရှိမုန်၊ ယောသပ်၊ ယောနသန်တို့ကို ပညာအလို့ငှာ၊ မိမိညီအစ်ကို၊ သင်းအုပ်အသီးသီးတို့နှင့် ပေါင်း၍ လူတကျိပ်ငါးရာစီ ပေးကြ၏။

23 ဧလောဇာသည် သန့်ရှင်းသောကျမ်းကိုဖတ်စေခြင်းငှါ ခန့်ထား၍၊ ဤသတိပေးချက်တည်းဟူသော ဘုရားသခင်ကို မစတော်မူသဖြင့်၊ သူကိုယ်တိုင်က ပထမတီးဝိုင်းကို ဦးဆောင်၊

24 အနန္တတန်ခိုးရှင်၏အကူအညီဖြင့် သူတို့သည် ရန်သူကိုးထောင်အထက်ကို သတ်ပြီး နိကာနော၏ဗိုလ်ခြေအများစုကို ဒဏ်ရာရစေကာ အားလုံးကို ပြေးစေခဲ့သည်။

25 ဝယ်ခြင်းငှါ လာသော ငွေကို ယူ၍ ဝေးဝေး လိုက်ကြသော်လည်း အချိန်မရှိဘဲ ပြန်လာကြ၏။

26 အကြောင်းမူကား၊ ထိုနေ့သည် ဥပုသ်နေ့မတိုင်မီဖြစ်သောကြောင့်၊ သူတို့နောက်တဖန် မလိုက်နိုင်ကြ။

27 ထို့ကြောင့်၊ သူတို့၏လက်နက်စုံကိုစုရုံး၍ ရန်သူတို့ကို လုယူသောအခါ၊ သူတို့အပေါ်၌ ကရုဏာတရား၏အစဖြစ်သော ထိုနေ့တိုင်အောင် စောင့်မတော်မူသော ထာဝရဘုရား၏ ကျေးဇူးတော်ကို အလွန်ချီးမွမ်းလျက် ဥပုသ်နေ့ကို သိမ်းပိုက်ကြ၏။

28 ဥပုသ်နေ့ပြီးနောက်၊ ကိုယ်လက်အင်္ဂါ တစ်ချို့ကို ဝမ်းမမြောက်သူများ၊ မုတ်ဆိုးမများ၊ ကလေးငယ်များအား လက်ရာ တစ်စိတ်တစ်ပိုင်းကို ပေးဆောင်ကြသောအခါ ကျန်အကြွင်းအကျန်များကို ကိုယ်နှင့် ကျွန်တို့အား ခွဲဝေပေးကြ၏။

29 ထိုသို့ပြီးနောက် ဘုံအပန်အတေးများ ပြုကြသောအခါ ကရုဏာတော် ထာဝရဘုရားအား ကျွန်တော်တို့နှင့် အစဉ်အဆက် သင့်မြတ်စေရန် တောင်းပန်ကြ၏။

30 ထိုမှတပါး၊ သူတို့ကို တိုက်သော တိမောသေနှင့် ဘက်ခိဒ်တို့နှင့်အတူ ပါဝင်သော သူတို့သည် နှစ်သောင်းထက်မက သတ်ကြသဖြင့် အလွန်လွယ်ကူစွာ ကြီးမြင့်၍ ခိုင်ခံ့သော ဓားပြတိုက်ခြင်းကို ခံရကာ အချင်းချင်း လုယူမှုများစွာကို အချင်းချင်း ခွဲဝေပေးကာ ကိုယ်လက်အင်္ဂါချို့တဲ့သော မိဘမဲ့များ၊ မုဆိုးမများကို ဖြစ်စေခဲ့သည်၊ အကယ်စင်စစ်၊ အသက်ကြီးသူတို့သည်လည်း၊

31 မိမိတို့၏လက်နက်စုံကို စုဝေးစေသောအခါ၊ အလုံးစုံတို့ကို အဆင်ပြေသောအရပ်၌ ဂရုတစိုက်ထား၍၊ ကျန်ကြွင်းသောလက်ရဥစ္စာများကို ယေရုရှလင်မြို့သို့ ယူဆောင်လာကြ၏။

32 တိမောသေနှင့် ပါသော လူဆိုး ဖိလိတ်ကိုလည်း သတ်၍ ယုဒလူတို့ကို နည်းအမျိုးမျိုးဖြင့် နှောင့်ယှက်၏။

33 ထိုမှတပါး၊ မိမိတို့ပြည်၌ အောင်ပွဲခံခြင်းပွဲကို ခံကြသောအခါ၊ သန့်ရှင်းသော တံခါးတို့ကို မီးတင်ရှို့သော ကာလစ္စတင်းနက်စ်ကို မီးရှို့၍၊ ဒုစရိုက်အပြစ်ကြောင့် အကျိုးကို ခံရ၏။

34 ယုဒလူတို့ကို ဝယ်ခြင်းငှါ ကုန်သည်တထောင်ကို ဆောင်ခဲ့၍၊

35 သခင်ဘုရား၏ ကယ်တင်တော်မူခြင်း ကျေးဇူးအားဖြင့်၊ ဘုန်းကြီးသောအဝတ်ကို ချွတ်၍ အပေါင်းအဘော်ကို ချွတ်ပြီးလျှင်၊ သူသည် အလွန်အရှက်ကွဲ၍ အန္တိအုတ်မြို့သို့ ပြေးဝင်သော ကျွန်ကဲ့သို့ လာလေ၏။

36 ယေရုရှလင်မြို့၌ သုံ့ပန်းများအားဖြင့် ရောမလူတို့အား ကျေးဇူးပြုခြင်းငှာ သိမ်းယူသော သူသည် ယုဒလူတို့ကို စစ်တိုက်ရန် ဘုရားသခင်ရှိတော်မူကြောင်းကို တပါးအမျိုးသားတို့အား ကြားပြော၍ ပညတ်တရားများကို လိုက်နာသောကြောင့်၊ ပေးတော်မူ၏။

အခန်း ၉

1 ထိုအချိန်၌ အန္တိအုတ်သည် ပါရှားပြည်မှ အရှက်ကွဲလျက်နေ၏။

2 အကြောင်းမူကား၊ သူသည် ပေရဆေးပေါလိအမည်ရှိသော မြို့ထဲသို့ဝင်၍ ဗိမာန်တော်ကို လုယူခြင်းငှါ သွား၍၊ လူအစုအဝေးတို့သည် မိမိတို့ကိုယ်ကို ခုခံခြင်းငှါ ပြေးသောအခါ၊ အန္တိအုတ်မြို့သားတို့ကို ပြေးစေခြင်းငှာ အရှက်ကွဲသဖြင့် ပြန်လာလေ၏။

3 ဧကဗတန်မြို့သို့ ရောက်သောအခါ၊ နိကာနော နှင့် တိမောသေတို့ ထံသို့ ဖြစ်ခဲ့သော အရာများကို သိကြားလာ၏။

4 ထိုအခါ ဒေါသနှင့် ရောင်ရမ်းခြင်း။ ယုဒလူတို့ကို အရှက်တကွဲဖြစ်စေသော ယုဒလူတို့ကို လက်စားချေမည်ဟု အကြံရှိတော်မူ၏။ ထို့ကြောင့်၊ သူ၏ရထားစီးသူအား အဆက်မပြတ် မောင်းနှင်စေကာ ခရီးလမ်းကို ပို့ဆောင်စေခြင်းငှာ၊ ယခု ဘုရားသခင်၏ တရားစီရင်တော်မူချက်သည် သူ့နောက်သို့ လိုက်လာခဲ့သည်။ အကြောင်းမူကား၊ သူသည် ယေရုရှလင်မြို့သို့ လာ၍ ယုဒလူတို့၏ ဘုံသင်္ချိုင်းရာအရပ်ဖြစ်စေမည်အကြောင်း၊

5 သို့ရာတွင်၊ အနန္တတန်ခိုးရှင်၊ Isreal ၏ဘုရားသခင် ထာဝရဘုရားသည် ကုသ၍မရသော၊ မမြင်နိုင်သော ဘေးဥပဒ်နှင့် ဒဏ်ခတ်တော်မူ၏။ သို့မဟုတ် ဤစကားကို မိန့်တော်မူသည်နှင့် တပြိုင်နက်၊ ကုစားနိုင်သော ဝမ်းဗိုက်နာနှင့် အတွင်းအင်္ဂါတို့ကို နာကျင်စေတော်မူ၏။

6 အကြောင်းမူကား၊ သူသည် အခြားသူတို့၏ ဝမ်းကို ထူးဆန်းသော အနာအရာများနှင့် အတူ နှိပ်စက်ခဲ့သောကြောင့်၊

7 သို့ရာတွင် သူသည် ကြွားဝါခြင်းမှ အဘယ်အရာမျှ မစကားဘဲ၊ မာန နှင့် ပြည့်ဝနေသေး၍ ဂျူးလူမျိုးတို့ကို အမျက်ထွက်ကာ ခရီးကို အလျင်အမြန် သွားစေရန် မိန့်တော်မူသည်ကား၊ ရထားပေါ်မှ ပြုတ်ကျ၍ အကြမ်းဖက်သော အခါ၊ ; ပြုတ်ကျလို့ သူ့ကိုယ်အင်္ဂါတွေ အကုန်လုံး အရမ်းနာကျင်သွားတယ်။

8 သို့ဖြစ်၍၊ ပင်လယ်လှိုင်းတံပိုးတို့ကို အမိန့်ပေးမည်ဟု အနည်းငယ်မျှ တွေးတောခြင်းငှာ၊ (လူ၏အခြေနေကို ကျော်လွန်၍ မာနကြီးလွန်းလှသည်) နှင့် မြင့်မားသောတောင်များကို ချိန်ခွင်လျှာဖြင့် ချိန်တွယ်ကာ၊ ယခု မြေပြင်ပေါ်ပစ်ချ၍ မြင်းလှည်းကို ထမ်းလာခဲ့သည်။ ဘုရားသခင်၏ ထင်ရှားသော တန်ခိုးတော်အလုံးစုံတို့ကို ထင်ရှားစေတော်မူ၏။

9 ထို့ကြောင့်၊ ဤလူဆိုး၏ ခန္ဓာကိုယ်မှ ပိုးကောင်များထ၍ ဝမ်းနည်းခြင်းနှင့် နာကျင်စွာနေထိုင်စဉ်တွင်၊ သူ၏အသားသည် ကွာသွားသဖြင့်၊ သူ၏ ညစ်ညမ်းသောအနံ့အသက်သည် သူ၏တပ်သားအားလုံးအတွက် ဆူညံသွားသည်။

10 ကောင်းကင်ကြယ်များဆီသို့ မရောက်မီ အနည်းငယ် တွေးတောသော သူသည် သူ၏ သည်းမခံနိုင်သော အပုပ်နံ့အတွက် အဘယ်သူမျှ မခံနိုင်ပါ။

11 ထိုကြောင့် ဤအရပ်၌ အကြပ်အတည်းဖြစ်လျက်၊ မာနကြီးခြင်းကို ပယ်စွန့်၍ ဘုရားသခင်၏ ဒဏ်ခတ်ခြင်းဖြင့် မိမိကိုယ်ကို သိမြင်ခြင်းသို့ ရောက်သဖြင့်၊ သူ၏ဝေဒနာသည် ခဏတိုင်းတိုးပွားလာ၏။

12 ကိုယ် တော် ၏ အ နံ့ ကို မ ခံ နိုင် သော အ ခါ၊ သူ သ ည် ဘု ရား သ ခင် ၏ အုပ် ချုပ် ခြင်း ကို ခံ ရ ခြင်း ဖြစ် ၍ သေ တတ် သော သူ သည် ဘု ရား သ ခင် ဖြစ် လျှင် မိ မိ ကိုယ် ကို ဂုဏ် ယူ စွာ မ တွေး တော နှင့်။

13 ဤ လူ ဆိုး သည် ထာ ဝ ရ ဘု ရား ကို လည်း ကောင်း က တိ ပြု လျက်၊ ယခု နောက် တစ် ဖန် က ရု ဏာ တော် မ ရှိ တော့ ဘဲ၊

14 သန့် ရှင်း သော မြို့ ကို (မြေနှင့် တိုင် အောင် အ လျင် အမြန် သွား ၍ သင်္ချိုဟ် ခြင်း ငှါ) လွတ် လပ် စွာ ထား တော် မူ မည်။

15 သင်္ချိုဟ်ခြင်းခံထိုက်သည်မဟုတ်ဟု မိန့်တော်မူသော ယုဒလူတို့ကို ထိမိစေ၍၊ သားရဲနှင့် သားရဲတို့ကို ကိုက်စားခြင်းငှါ နှင်ထုတ်ခြင်းငှါ၊ သူတို့အားလုံးကို အေသင်မြို့သားများနှင့် တန်းတူဖြစ်စေမည်။

16 မပျက်စီးမီက သန့်ရှင်းသောဗိမာန်တော်သည် ကောင်းမွန်သောလက်ဆောင်များဖြင့် တန်ဆာဆင်၍ သန့်ရှင်းသောတန်ဆာရှိသမျှတို့ကို သာ၍များသောအားဖြင့် ပြန်ပေး၍၊ မိမိအခွန်ဘဏ္ဍာထဲက ပူဇော်သက္ကာနှင့်ဆိုင်သော အခကြေးငွေကို ဖြန်းတီးမည်။

17 မှန်ပါသည်၊ ၎င်းသည်လည်း သူကိုယ်တိုင် ဂျူးလူမျိုးဖြစ်လာမည်ဖြစ်ပြီး၊ နေထိုင်နေသော ကမ္ဘာအရပ်ရပ်တွင် ဖြတ်သန်းကာ ဘုရားသခင်၏တန်ခိုးတော်ကို ကြေငြာမည်ဖြစ်သည်။

18 သို့ရာတွင်၊ ဤအရာအလုံးစုံတို့ကြောင့် သူ၏ဝေဒနာသည် မငြိမ်းနိုင်ပေ။ အကြောင်းမူကား၊ ဘုရားသခင်၏ တရားစီရင်တော်မူချက်သည် သူ့အပေါ်သို့ ရောက်လေသည်၊ ထို့ကြောင့် သူ၏ကျန်းမာရေးကို စိတ်ပျက်လက်ပျက်ဖြင့် ယုဒလူတို့အား ဤနည်းဖြင့် ရေးသားထားသော စာတစ်စောင်၊

19 မင်း ကြီး အန္တိ အုတ် မင်း သည် ယု ဒ လူ တော် ကောင်း တို့ ထံ မှ ရွှင် လန်း ချမ်း သာ ခြင်း နှင့် စည်း စိမ် ချမ်းသာ များ ကို တောင်း ဆို ကြ ၏။

20 သင် နှင့် သင့် သား မြေး တို့ နေ ကောင်း ကြ ပြီး သင် တို့ ၏ အ မှု များ သည် သင့် အား ရ မည် ဆို လျှင် ကောင်းကင်ဘုံ ၌ မြော် လင့် လျက် ရှိ သော ဘု ရား သ ခင် အား အလွန် ကျေး ဇူး တင် ပါ ၏။

21 ကျွန် တော် မူ ကား၊ အား နည်း သည် မ ဟုတ် လျှင် ပါ ရှား ပြည် မှ ပြန် လာ သော မင်း ၏ ဂုဏ် အ သ ရေ နှင့် ကောင်း မြတ် မှု ကို ကျေး ဇူး တင် ပြီး ပြင်းထန် သော ရောဂါ စွဲ ကပ် ခြ င်း ကို ခံ ရ သော အ ခါ လူ အားလုံး ၏ ဘေး ကင်း ခြင်း ကို ထိန်း သိမ်း ရ မည် ဟု ထင် မိ ၏။

22 ငါ့ကျန်းမာရေးကို အယုံအကြည်မရှိသော်လည်း၊ ဤအနာရောဂါမှ လွတ်မြောက်ရန် မျှော်လင့်ချက်ကြီးစွာရှိနေသည်။

၂၃ ဒါ ပေမဲ့ ငါ့ ခ မည်း တော် ပင် လျှင် မြင့် မား သော ပြည် တို့ သို့ စစ် ချီ လာ သော အ ခါ၊ ဆက်ခံခန့်အပ်ခြင်း၊

24မျှော်လင့်ချက်နှင့် ဆန့်ကျင်ဘက်ဖြစ်သော အရာတစုံတခုသည် ပြုတ်ကျလျှင်၊ သို့မဟုတ် ပြင်းစွာသောသိတင်းကို ကြားပြောလျှင်၊ တိုင်းသူပြည်သားတို့သည် မည်သူ့ကိုမျှ မစွန့်စားဘဲနေမည်ကို သိလျက်၊

25 တဖန်၊ ငါ့နိုင်ငံနှင့် နယ်နိမိတ်ချင်းစပ်သော မင်းညီမင်းသားတို့သည် အခွင့်အလန်းကို စောင့်မျှော်လျက် အဘယ်သို့ ဖြစ်မည်ကို မျှော်လင့်ကြကြောင်းကို တဖန်သုံးသပ်၍၊ မြင့်သောပြည်သို့ ငါတက်သောအခါ၊ ငါသည် သင်တို့တွင် မကြာခဏ ကတိသစွာပြု၍ ချီးမြှောက်သော ငါ့သား အန္တိအုတ်မင်းကြီးကို ငါခန့်ထားပြီ၊ အောက်ပါအတိုင်း ငါရေးထား၏။

26 ထို့ကြောင့်၊ ငါသည် သင်တို့၌ ယေဘူယျအားဖြင့် ငါပြုခဲ့သော အကျိုးကျေးဇူးများကို သတိရရန်၊ အထူးအားဖြင့်၊ လူတိုင်းသည် ငါနှင့် ငါ့သားအပေါ် သစ္စာစောင့်သိကြရန် ငါဆုတောင်းလျက် တောင်းလျှောက်၏။

27 အကြောင်းမူကား၊ သူသည် ငါ၏စိတ်သဘောကို နားလည်သဘောပေါက်ပြီး သင်တို့၏အလိုဆန္ဒများကို စေတနာနှင့် စေတနာဖြင့် ဖြည့်ဆည်းပေးလိမ့်မည်ဟူ၍ ငါယုံကြည်ပါသည်။

28ထို ကြောင့် လူ သတ် သူ နှင့် ကဲ့ ရဲ့ သော သူ သည် အ ခြား သူ တို့ ကို တောင်း ဆို သော အ ခါ ပြင်း စွာ သော အ မှု ကို ခံ ရ သော ကြောင့် တောင် ပေါ် ရှိ ထူး ခြား သော ပြည် ၌ သေ ဆုံး သွား ၏။

29 အန္တိအုတ်၏သားကို ကြောက်ရွံ့သော ဖိလိပ္ပုသည် သူ၏အလောင်းကို ဆောင်သွား၍ တော်လမ ဖိလိမေတာရှိရာ အီဂျစ်ပြည်သို့ သွားလေ၏။

အခန်း ၁၀

1 ယခုတွင် မက္ကာဗေးနှင့် သူ၏အပေါင်းအဘော်တို့သည်၊ သူတို့ကို သခင်ဘုရားလမ်းပြ၍၊ ဗိမာန်တော်နှင့်မြို့ကို ဆယ်ယူ၍၊

2 လမ်း၌တည်သော သာသနာပယဇ်ပလ္လင်များ၊

3 ဗိမာန် တော် ကို သန့် ရှင်း စေ ပြီး နောက် ယဇ် ပလ္လင် တစ် ခု ကို လုပ် ၍ ကျောက် တုံး များ ကို ထုတ် ကာ နှစ် နှစ် အ ကြာ တွင် ယဇ် ပူ ဇော် သ ဖြင့်၊ နံ့ သာ ပေါင်း၊ မီး ထွန်း လျက်၊

4 ထိုသို့ပြီးသောအခါ၊ ပြားပြားဝပ်၍ ထိုသို့သောဒုက္ခကို နောက်တဖန်မခံရမည်အကြောင်း၊ နောက်တဖန် ပြစ်မှားမိလျှင်မူကား၊ ကရုဏာနှင့် ဆုံးမတော်မူမည်အကြောင်း၊

5 တကျွန်းတနိုင်ငံသားတို့သည် ဗိမာန်တော်ကို ရှုတ်ချသောနေ့၌၊ ထိုနေ့တွင်၊ ကစလူးမြို့ဖြစ်သော ထိုလနှစ်ဆယ်ငါးရက်မြောက်သောနေ့၌ပင်၊ တဖန်သန့်ရှင်းခြင်းသို့ ရောက်လေ၏။

6 တဲတော်ပွဲခံသောပွဲ၌ ကြာမြင့်စွာကပင် တိရစ္ဆာန်များကဲ့သို့ တောတွင်း၌ ကျင်လည်ကြသောအခါ၊ မကြာသေးမီက တဲတော်ပွဲမကျင်းပခဲ့ကြောင်းကို အောက်မေ့၍ ရှစ်ရက်ပတ်လုံး ရွှင်လန်းစွာ စောင့်ရှောက်ကြ၏။

7 ထို့ကြောင့်၊ သူတို့သည် အကိုင်းအခက်များ၊ အဆင်းလှသော အကိုင်းအခက်များ၊ လက်ဖဝါးများကို ကိုင်ဆောင်ကြပြီး နေရာကို သန့်စင်ခြင်းတွင် အောင်မြင်မှုများစွာ ပေးသနားတော်မူသောသူအား ဆာလံသီချင်း သီဆိုကြသည်။

8 ထိုနေ့ရက်ကာလကို ယုဒလူအပေါင်းတို့သည် နှစ်စဉ် စောင့်ရှောက်စေခြင်းငှါ၊

9 ဧပိဖန်အမည်ရှိသော အန္တိအုတ်မြို့၏အဆုံးဖြစ်သည်။

10 ယခုတွင်၊ ဤလူဆိုး၏သားဖြစ်သော အန္တိအိုချစ် ယူပါတာ၏ လုပ်ရပ်များကို ကျွန်ုပ်တို့ ကြေငြာပြီး စစ်ပွဲများ၏ ဘေးဆိုးများကို အကျဉ်းချုံး၍ ပြောပြပါမည်။

11 သို့ ဖြစ် ၍ သ ရ ဖူ သို့ ရောက် သော အ ခါ၊ လု သိ တစ် ဦး ကို သူ့ နိုင် ငံ တော် အ စိုး ရ အ တွက် ခန့် ထား ၍ ဧ လ ရှု ရိ နှင့် ဖိ နိတ် မြို့ ဝန် ချုပ် ခန့် ထား တော် မူ ၏။

12 အကြောင်းမူကား၊ မာခရွန်ဟုခေါ်သော Ptolemeus သည် ယုဒလူတို့၌ ပြုမိသော အမှားအတွက် တရားမျှတရန် သာ၍ရွေးချယ်ပြီး သူတို့နှင့် ငြိမ်သက်ခြင်းရှိရန် ကြိုးပမ်းခဲ့သည်။

13 Eupator ရှေ့တော်၌ ဘုရင့်အဆွေခင်ပွန်းတို့ကို စွပ်စွဲ၍ ကုပရုပြည်မှ ထွက်သွားသောကြောင့် သစ္စာဖောက်ဟု ခေါ်ဝေါ်ခြင်း ခံရသောအခါ၊ Philometor သည် သူ့အား ကျူးလွန်ခဲ့သောကြောင့် အန္တိအုတ်မြို့ epiphanes မြို့သို့ ထွက်ခွာသွား၍ ဂုဏ်အသရေမရှိသော နေရာ၌ ရှိနေသည်ကို မြင်လျှင် အလွန်စိတ်ပျက်သွားသည်။ သူ့ကိုယ်သူ အဆိပ်ခတ်ပြီး သေဆုံးသွားတယ်။

14 ဂေါ ရ ိ ယ မင်း ဖြစ် သော အ ခါစစ် သူ ရဲ များ ကို
ငှား ၍ယု ဒ လူ တို့ နှင့် အ စဉ် စစ် တိုက် ကျွေး မွေး
တော် မူ ၏။
15 ထို အ ခါ ဣ ဒူ မ ရ သား တို့ သည်အ လွန် ဆုံး သော ဥ
စ္စာ ပစ္စည်း များ ကို လက် သို့ အပ် ၍ယု ဒ လူ တို့ အား သိ
မ်းပိုက် လျက်၊ ယေ ရု ရှ လင် မြို့ မှ နှင် ထုတ် သွား သော
သူ တို့ ကို လက် ခံ ပြီး လျှင်စစ် ကို ကျွေး မွေး ကြ ၏။
16 Maccabeus နှင့် ပါ သော သူ တို့ သည် အသနား ခံ၍၊ ထို့ကြောင့် ၎င်းတို့သည်
Idumeans များ၏ ပြင်းထန်သော သိမ်းပိုက်မှုများအပေါ် ကြမ်းတမ်းစွာ ပြေးလွှားခဲ့ကြ
သည်၊
17 သူတို့ကို ပြင်းပြင်းထန်ထန် ချေမှုန်းပြီးသောအခါ၊ သူတို့သည် သိမ်းပိုက်နိုင်ခဲ့ပြီး မြို့
ရိုးပေါ်၌ တိုက်ခိုက်သမျှကို တားဆီးကာ၊ သူတို့လက်၌ ကျသောလူပေါင်း နှစ်သော
င်းထက်မနည်းကို သတ်ပစ်ခဲ့သည်။
18 ထို့ ကြောင့်ကိုး ထောင် ထက် မနည်း သော သူ တို့ သည်အလွ
န် ခိုင် ခံ့ သော ရဲ တိုက် နှစ် ခု သို့ စု ဝေး ၍ဝိုင်း ထား ခြ
င်း ကို ခံ ရပ် ရန် စ ရာ စ ရာ စ ရာ ရာ ရာ ရာ ရာ
ရာ ရာ ရာ ရာ ရာ ရာရ ရှိ စွာ ရှိ ကြ သော ကြောင့်၊
19 Maccabeus သည် ရှိမုန်နှင့် ယောသပ်၊ ဇက္ခဲနှင့် ဝိုင်းထားရန် လုံလောက်သော သူ
နှင့်အတူ ပါသွားသော သူတို့ကိုလည်း ထားခဲ့ပြီး အကူအညီ လိုအပ်သော အရပ်သို့
ထွက်သွားလေ၏။
20 ယခုတွင် ရှိမုန်နှင့်အတူ ပါနေသောသူတို့သည် လောဘစိတ်နှင့် ဆောင်သွား၍ ရဲ
တိုက်၌ရှိသောသူအချို့အားဖြင့် ငွေကို ဖြားယောင်းသွေးဆောင်သဖြင့် ခုနစ်သောင်း
ကိုယူ၍ အချို့ကို လွှတ်စေ၏။
21 သို့ရာတွင် မက္ကဗေ့သည် အဘယ်သို့ဖြစ်သနည်းဟု သိတင်းကြားသောအခါ၊ မြို့ဝန်
မင်းတို့ကို ခေါ်၍၊ ညီအစ်ကိုတို့ကို ငွေနှင့်ရောင်း၍ ရန်သူတို့ကို တိုက်ခြင်းငှါ လွှတ်ပြီ
ဟု လူတို့ကို ခေါ်၍၊
22ထို ကြောင့်သစ္စာ ဖောက် တွေ့ သော သူ တို့ ကို သတ် ၍ရဲ
တိုက် နှစ် ခု ကို ရုတ် သိမ်း လေ၏။
23 လက် နက် ကိုင် သော အ ရာ တို့ ၌ ကောင်း သော လက် န
က် များ ကို ကိုင် တော် မူ သော အ ခါနှစ် သောင်း ထက် မ
တို့ ကို သတ် လိုက် ၏။
24 ယုဒလူတို့သည် မှီဝဲသော တိမောသေသည် များစွာသော တိုင်းတစ်ပါးတပ်များ
ကို စုဝေးစေ၍၊ အာရှတိုက်မှ မြင်းအနည်းငယ်မျှ မကျန်ရှိသောအခါ၊ ယုဒလူတို့ကို
လက်နက်ဖြင့် လုယူသကဲ့သို့ ရောက်လာ၏။
25 ချဉ်းကပ်သောအခါ၊ Maccabeus နှင့်ပါသော သူတို့သည် ဘုရားသခင်ထံတော်၌
ဆုတောင်းခြင်းငှါ လှည့်၍ ခေါင်းပေါ် မြေကြီးဖြန်း၍၊ လျှော်တေအဝတ်ကို ခါးစည်း
လျက်၊
26 ယဇ်ပလ္လင်ခြေရင်း၌ ပြပ်ဝပ်လျက်၊ သူတို့၌ ကရုဏာရှိစေခြင်းငှာ၊ ပညတ်တရား
တွင် ပါရှိသည်အတိုင်း၊ ရန်သူတို့ကို ရန်သူဖြစ်စေရန်၊ ရန်သူတို့ကို ရန်ဘက်ပြုစေခြင်း
ငှာ တောင်းပန်လေ၏။
27 ပဌနာပြုပြီးသည်နှင့် လက်နက်ကိုယူ၍ မြို့မှ ဝေးသောအရပ်သို့ သွား၍ ရန်သူတို့
ထံသို့ ချဉ်းကပ်သောအခါ၊
28 ယခုတွင် နေထွက်ခါစတွင်၊ တစ်ပိုင်းတစ်စသည် မိမိတို့၏ သီလနှင့် ပြည့်စုံပြီး မိ
မိတို့၏ အောင်မြင်မှုနှင့် အောင်ပွဲခံရန် သခင်ဘုရားထံ၌ ခိုလှုံကြသည်၊ တစ်ဖက်တွင်
၎င်းတို့၏ အမျက်ဒေါသကို သူတို့၏ စစ်ခေါင်းဆောင်အဖြစ် ပြုလုပ်ခြင်း ဖြစ်သည်။
29 သို့ရာတွင်၊ တိုက်ပွဲပြင်းထန်သောအခါ၊ ကောင်းကင်မှရန်သူအား ရွှေဇက်ကြိုး
များကိုင်ဆောင်ထားသော မြင်းစီးသူငါးဦးသည် လှပသောမြင်းစီးသူရဲများပေါ်လာပြီး
ယုဒလူနှစ်ယောက်ကို ဆောင်သွား၍၊
30 Maccabeus သည် သူတို့ကို ဝိုင်းထား၍ အရပ်ရပ်တို့၌ လက်နက်များ ဖုံးအုပ်လျ
က် ရန်သူတို့ကို မြှားနှင့် လျှပ်စီးများ ပစ်သဖြင့်၊ မျက်စိကန်းလျက် ဒုက္ခနှင့် ပြည့်စုံသဖြ
င့် အသေသတ်ခြင်းကို ခံလေ၏။
31 ခြေလျင်သူရဲနှစ်သောင်းငါးရာ၊ မြင်းစီးသူရဲ ခြောက်ရာသေကြ၏။
32 တိမောသေမူကား၊ ခေရမြို့ဝန်ဖြစ်သော ဂါဝရအမည်ရှိသော အလွန်ခိုင်ခံ့သော
အချုပ်အနှောင်သို့ ပြေးလေ၏။
33 Maccabeus နှင့် ပါ သော သူ တို့ သည် ခံတပ် ကို လေး ရက် တိုင် အောင် ရဲ ဝံ့
စွာ ဝိုင်း ထား ကြ၏။
34 ထို အ ခါ ပြည် တွင်း ရှိ သူ တို့ သည်မိ မိ တို့ ၏ အ စွ
မ်း အား ကို ကိုး စား ၍လွန် စွာ ကဲ့ ရဲ့ စ ကား ပြော ဆို
ကြ ၏။
35 သို့ရာတွင် ပဥ္စမနေ့၌ မက္ကာဗေ့၏ အပေါင်းအသင်းမှ လူပျိုနှစ်ကျိပ်တို့သည် ကဲ့
ရဲ့ရှုတ်ချမှုကြောင့် ဒေါသအမျက်ထွက်ကာ တံတိုင်းကို ယောက်ျားပီသစွာ ချေမှုန်းပ
စ်ကာ ပြင်းထန်သောသတ္တိဖြင့် တွေ့သမျှကို သတ်ပစ်လိုက်ကြသည်။
36 အခြားသောသူတို့နောက်သို့ လိုက်တက်ကြသောအခါ၊ အတွင်း၌ရှိသောသူတို့နှင့်
အလုပ်ရှုပ်ကြသောအခါ၊ ရဲတိုက်တို့ကို မီးရှို့၍၊ လောင်သောမီး၊ အချို့သောသူတို့သ
ည် တံခါးကိုဖွင့်၍ ကြွင်းသောတပ်ကို ခံပြီးမှ မြို့ကိုသိမ်းယူ၍၊
37 အချို့သောတွင်း၌ ဝှက်ထားသော တိမောသေနှင့် သူ၏ညီ ခေရရက်စ်၊
Apollophanes နှင့်အတူ သတ်လေ၏။
38 ထိုသို့ပြီးသောအခါ၊ ဣသရေလအမျိုးအတွက် ကြီးစွာသောအမှုတို့ကို ပြုတော်မူ
သော ထာဝရဘုရားအား ဆာလံသီချင်းနှင့် ကျေးဇူးတော်ကို ချီးမွမ်းလျက်၊

အခန်း ၁၁

1 ထိုနောက် များမကြာမီတွင်၊ ဘုရင့်အထိန်းတော်နှင့် ဝမ်းကွဲတော်ဖြစ်သော လုယိ
သည် အမှုအရာတို့ကို စီမံသဖြင့် အလွန်အမျက်ထွက်လေ၏။
2 မြင်းစီးသူရဲအပေါင်းတို့နှင့်တကွ လေးသောင်းတထောင်ခန့်ကို စုဝေးစေတော်မူ
သောအခါ၊ တပါးအမျိုးသားတို့ နေရာဖြစ်စေခြင်းငှါ ယုဒလူတို့ရှိရာသို့ လာ၍၊
3 အခြားတပါးသော သာသနာပကျောင်းများကဲ့သို့ ဗိမာန်တော်ကို အမြတ်ထုတ်၍၊
4 ဘုရားရှင်၏ တန်ခိုးတော်ကို လုံးဝ မစဉ်းစားဘဲ ခြေလျင်တပ်သား တစ်သောင်း၊ မြ
င်းစီးသူရဲ ထောင်ပေါင်းများစွာ၊ ဆင်လေးကျိပ်တို့နှင့် ရောနှောနေ၏။
5 ထို့ကြောင့် ယုဒပြည်သို့ရောက်၍ အားကြီးသောမြို့ ယေရုရှလင်မြို့နှင့် ငါးဖာလုံခန့်
ဝေးသော ဗက်သုရမြို့အနီးသို့ ချဉ်းကပ်၍ ပြင်းထန်စွာ ဝိုင်းထားလေ၏။
6 မက္ကာဗောင်နှင့် အတူရှိသောသူတို့သည် သူရဲများကိုဝိုင်းထားသည်ဟု ကြားသော
အခါ၊ သူတို့နှင့်လူအပေါင်းတို့သည် ငိုကြွေးမြည်တမ်းလျက်၊
7 ထိုအခါ မက္ကဗေ့သည် ညီအစ်ကိုတို့ကို ကူညီခြင်းငှာ သူနှင့်အတူ ကိုယ်ကိုကိုယ် အ
န္တရာယ်ဖြစ်စေမည်အကြောင်း အခြားသောသူကို လက်နက်ကိုင်၍ တိုက်တွန်းသဖြင့်၊
စေတနာစိတ်နှင့် ထွက်သွားကြ၏။
8 သူတို့ သည်ယေ ရု ရှ လင် မြို့ ၌ ရှိ ကြ သော အ ခါ၊ ဖြူ
သော အ ဝတ် ကို ဝတ် လျက်ရွှေ ချပ် ဝတ် တန်ဆာ ကို လှုပ်
ရမ်း လျက်မြင်း ပေါ် တွင် မြင် လာ ကြ ၏။
9 ထိုအခါ ကရုဏာရှိတော်မူသော ဘုရားသခင်ကို တညီတညွတ်တည်း ချီးမွမ်းကြ
၍၊ လူတို့နှင့် စစ်တိုက်ခြင်းငှါသာမက၊ ရက်စက်ကြမ်းကြုတ်သော သားရဲများနှင့် သံနံ
ရံများကို ထိုးဖောက်ရန် အဆင်သင့်ဖြစ်နေပြီဟု စိတ်နှလုံးထဲ၌ စွဲမှတ်ကြသည်။
10 ထာ ဝ ရ ဘု ရား သည် သူ တို့ အားက ရု ဏာ တော်
ရှိ သော အ ကြောင်း မူ ကား၊ ကောင်း ကင် မှ အ ကူ အ ညီ
ကို ဆောင် လျက်၊ သံ ချပ် ကာ နှင့် ရှေ့ သို့ ချီတက် ကြ ၏။
11 ခြင်္သေ့ကဲ့သို့ ရန်သူတို့ကို စီရင်၍၊ ခြေလျင်သူရဲတသောင်းတစ်ထောင်၊ မြင်းစီးသူ
ရဲတသောင်းခြောက်ရာတို့ကို သတ်၍ အခြားသောသူအပေါင်းတို့ကို ပြေးစေ၏။
12 ဒဏ်ရာရသူအများတို့သည် အဝတ်အချည်းစည်းမှလွတ်၍၊ လုသိသည် အရှက်
ကွဲ၍ ပြေးသဖြင့် လွတ်လေ၏။
13 အကြင်သူသည် ဉာဏ်ပညာရှိသောသူဖြစ်သကဲ့သို့၊ မိမိ၌ဆုံးရှုံးရသောအရာတို့ကို
မိမိအလိုအလျောက် ကြံစည်လျက်၊ ဟေဗြဲလူတို့ကို မအောင်နိုင်ဟု ဆင်ခြင်လျက်၊
အနန္တတန်ခိုးရှင် ဘုရားသခင်သည် သူတို့ကို မစတော်မူသောကြောင့် သူတို့ရှိရာသို့
စေလွှတ်တော်မူ၏။

၁၄ ကျိုးကြောင်းဆီလျော်သော အခြေအနေအားလုံးကို သဘောတူရန် သူတို့ကို ဖြားယောင်းသွေးဆောင်ပြီး ရှင်ဘုရင်သည် သူတို့နှင့် မိတ်ဆွေဖြစ်ရန် လိုအပ်ကြောင်းကို ဆွဲဆောင်မည်ဟု ကတိပြုခဲ့သည်။

15 ထိုအခါ မက္ကဗိတ်သည် လုသိအလိုရှိသော အလုံးစုံတို့ကို နှစ်သက်၍ ဘုံကုသိုလ်ကို ဆောင်လျက်၊ Maccabeus သည် ယုဒလူတို့အကြောင်း လုသိထံသို့ စာရေးသမျှကို ရှင်ဘုရင် ပေးတော်မူ၏။

16 အကြောင်းမူကား၊ ယုဒလူတို့ထံသို့ လုသိမြို့မှ ရေးထားသောစာများ ရှိသည်၊

17 သင် တို့ ထံ မှ စေ လွှတ် သော ယော ဟန် နှင့် အ ဗ ရှ လုံ တို့ သည် စာရင်း သွင်း ထား သော အသနား ခံ စာ ကို ငါ့ ထံ အပ် နှံ ပြီး အ ကြောင်း အ ရာ များ ကို ဖော် ပြ ရန် တောင်း ဆို ကြ ၏။

18 သို့ဖြစ်၍ ရှင်ဘုရင်အား အစီရင်ခံခြင်းငှါ တွေ့ကြုံသမျှတို့ကို ငါဘော်ပြ၍၊ တတ်နိုင်သမျှ ပေးသနားတော်မူပြီ။

19 သို့ဖြစ်လျှင် သင်သည် နိုင်ငံတော်အပေါ် သစ္စာစောင့်သိမည်ဆိုပါက၊ နောင်တွင်လည်း သင်တို့၏ကောင်းကျိုးအတွက် ငါကြိုးစားအားထုတ်ပါမည်။

20သို့ ရာ တွင် သင် တို့ နှင့် စ ကား ပြော ဆို ရန် ဤ သူ တို့ နှင့် ငါ မှ လာ သော သူ တို့ အား ငါ ပေး ထား သော အ မှု အ ရာ များ မှ တစ် ပါး တစ် ပါး၊

21 နေကောင်းပါစေ။ အနှစ်တရာရှစ်ဆယ်၊ လေးနှစ်ဆယ်ရက်၊

22 ယခုတွင် ရှင်ဘုရင်၏စာ၌ ဤစကားပါရှိသည်၊ အန္တိအုတ်မင်းကြီးသည် ညီတော် လုသိထံသို့ နှုတ်ဆက်လေ၏။

23 ငါတို့အဘသည် ဘုရားထံတော်သို့ ပြန်ဆိုခြင်းခံရသောကြောင့်၊ ငါတို့နိုင်ငံ၌ရှိသောသူတို့သည် မိမိအမှုအရာတို့ကို အသီးသီးဆောင်ရွက်စေခြင်းငှါ၊ ငြိမ်ဝပ်စွာနေစေခြင်းငှါ၊ ငါတို့အလိုရှိသည်အတိုင်း၊

24 ယုဒလူတို့သည် တပါးအမျိုးသားတို့၏ ထုံးစံသို့ ပို့ဆောင်ခြင်းငှါ၊ ငါတို့အဘကို ဝန်မခံဘဲ၊ ကိုယ်ကျင့်ကြံပြုမူခြင်းကိုသာ၍ ကျင့်ကြံကြသောကြောင့်၊ ငါတို့၏အဘကို ခွင့်မပြုကြောင်းကိုလည်း ငါတို့နားလည်ကြ၏။ ကိုယ့်ဥပဒေနဲ့အညီ နေထိုင်ပါ။

25 သို့ဖြစ်၍၊ ဤလူမျိုးသည် ငြိမ်ဝပ်စွာနေရမည်အကြောင်း၊ ငါတို့သည် ဘိုးဘေးတို့၏ ဓလေ့ထုံးစံအတိုင်း အသက်ရှင်မည်အကြောင်း၊ သူတို့၏ဗိမာန်တော်ကို ပြန်လည်ထူထောင်ရန် စိတ်ပိုင်းဖြတ်ထားပါသည်။

26 ထို့ကြောင့်၊ သူတို့ထံ စေလွှတ်၍ ငြိမ်သက်ခြင်းကို ပေးသနားတော်မူပါ။ သူတို့သည် ကျွန်ုပ်တို့၏စိတ်နှလုံးကို အသိအမှတ်ပြုသောအခါ၊ သူတို့သည် ကောင်းမွန်စွာ နှစ်သိမ့်မှုရကြပြီး၊ မိမိတို့၏ကိစ္စများကို ရွှင်မြူးစွာ သွားလာကြမည်အကြောင်း၊

27 ယုဒအမျိုးသို့ ရှင်ဘုရင်၏စာသည် ဤနည်းအတိုင်းဖြစ်သည်။ အန္တိအုတ်မင်းကြီးနှင့် အခြားသော ယုဒလူတို့ကို လွှတ်လိုက်၍၊

28 သင်တို့သည် ချမ်းသာလျှင် ငါတို့သည် ငါတို့၌ အလိုရှိ၍၊ ငါတို့လည်း ကျန်းမာရေးကောင်းတယ်။

29 မင်း တို့ ရဲ့ ဆန္ဒ က မင်း အိမ် ပြန် ချင် ပြီး မင်း ရဲ့ ကိုယ်ပိုင် လုပ်ငန်း ကို လိုက် လုပ် ချင် တယ် ဆို တာ ငါ တို့ ကို ပြော တယ်။

30 သို့ ဖြစ် ၍ ထွက် ခွာ သွား မည့် သူ တို့ သည် ဇန် သီ မြို့ သုံး ဆယ် ရက် မြောက် နေ့ တိုင် အောင် လုံခြုံ သော အ ကျင့် ရှိ ကြ လိမ့် မည်။

31 ယုဒလူတို့သည် ယခင်ကဲ့သို့ မိမိတို့၏အသား၊ မည်သည့်နည်းဖြင့်မျှ မသိဘဲပြုသောအမှုများအတွက် အနှောက်အယှက်မဖြစ်စေရပါ။

32 သင့်ကို နှစ်သိမ့်စေခြင်းငှာ မနေလကိုလည်း ငါစေလွှတ်၏။

33 ချမ်းသာပါစေ။ ရာလေးဆယ်ရှစ်နှစ်နှင့် ဇန္ဒသီလလ ဆယ်ငါးရက်တွင်၊

34 ရောမလူတို့သည် ထိုစကားပါရှိသော စာတစောင်ကို သူတို့ထံသို့ ပေးလိုက်သည်- Quintus Memmius နှင့် ရောမသံတမန် တိတုမန်လိက၊ ယုဒလူတို့အား နှုတ်ခွန်းဆက်စကား ပေးလိုက်၏။

၃၅ ဘု ရင်၏ဝမ်းကွဲ တော် လု သိ ပေး သော အ မှု ကို ငါ တို့ လည်း ကျေနပ် ကြ ၏။

36 ရှင်ဘုရင်အား ရည်ညွှန်းခြင်းငှါ စီရင်ဆုံးဖြတ်တော်မူသည်နှင့်အညီ၊ သင်တို့သည် အကြံပေးပြီးမှ၊ ငါတို့သည် သင်တို့အတွက် အဆင်ပြေသည်နှင့်အညီ ငါတို့သည် ဘော်ပြမည်အကြောင်း ချက်ခြင်းလွှတ်ကြလော့။

37 သို့ ဖြစ် ၍ သင် တို့ စိတ် အ တိုင်း အ ဘယ် သို့ ဖြစ် သ ည် ကို ငါ တို့ သိ စေ ခြင်း ငှာ အ ချို့ အား အ လျင် မြန် မြ န် လွှတ် တော် မူ ပါ။

၃၈ နှုတ်ဆက်ပွဲ။ ဤနှစ်ရာ့ရှစ်ဆယ်နှစ်၊

အခန်း ၁၂

1 ထိုပဋိညာဉ်ဖွဲ့သောအခါ၊ လုစီသည် ရှင်ဘုရင်ထံသို့သွား၍၊

2 သို့ရာတွင်၊ များစွာသောအရပ်တို့ကို အုပ်စိုးသော တိမောသေနှင့် ဂျနေး၏သား အာပေါလောနိ၊ ဟီရညောမုတ်၊ ဒေမိုဖုန်၊ ကုပရုစ်မြို့ဝန် နိကာနောတို့သည် တိတ်ဆိတ်ငြိမ်သက်စွာနေရန် အခွင့်မပေးကြ။

3 ယုပ္ပေမြို့သားတို့သည်လည်း ထိုသို့သောမတရားသောအမှုကို ပြု၍၊ သူတို့၌နေသော ယုဒလူတို့သည် မယားနှင့် သားသမီးတို့ကို မညှဉ်းဆဲဘဲ ပြင်ဆင်ထားသော လှေထဲသို့ လိုက်ကြရန် ဆုတောင်းကြ၏။

4 ငြိမ် သက် စွာ နေ ချင် ၍ ဘာ ကို မျှ မ ယုံ ကြည် ခြင်း ရှိ သ ဖြင့် မြို့ ၏ အ မိန့် တော် အ တိုင်း လက်ခံ ခဲ့ သော် လည်း န က် နဲ ရာ သို့ ထွက် သွား ကြ သော အ ခါ နှစ် ရာ ထက် မ နည်း နစ် မြှုပ် ကြ ၏။

5 မိမိ ပြည် သား တို့ ၌ ပြု သော ဤ ရက်စက် မှု အ ကြောင်း ကို ယုဒ ကြား လျှင် သူ နှင့် အ တူ ရှိ သော သူ တို့ အား ပြင် ဆ င် ကြ လော့။

6 ဖြောင့် မတ် သော သူ တို့ ၏ ဘု ရား သ ခင် ကို ခေါ် တော် မူ ၍ ညီ အစ် ကို တို့ ၏ လူ သတ် သော သူ တို့ ကို ရောက် လာ ပြီး ည ၌ ဆိပ် ကမ်း ကို ရှို့ ၍ လှေ များ ကို မီး ရှို့ လျက်၊ ထို မြို့ မှ ထွက် ပြေး သော သူ တို့ ကို သတ် ကြ ၏။

7 မြို့ကို ပိတ်ထားသောအခါ၊ ယုပ္ပေမြို့၌ လူအပေါင်းတို့ကို နှုတ်ခြင်းငှါ ပြန်သွားသကဲ့သို့၊

8 ယာ မိန် အ မျိုး သား တို့ တွင် နေ သော ယု ဒ လူ တို့ အား ထို နည်း တူ ပြု ရန် ကြံ စည် သည် ကို ကြား ရ သော အ ခါ၊

9 ညဉ့်အခါ၌လည်း ယာနိတ်လူတို့ကို ချီလာ၍ ဆိပ်နှင့် ရေတပ်ကို မီးရှို့သဖြင့်၊ ယေရုရှလင်မြို့၌ မီးအလင်းရောင်ကို ဖာလုံအဝေး နှစ်ရာလေးဆယ်အကွာ၌ ထင်ရှားစေတော်မူ၏။

10 တိမောသေမြို့သို့ ခရီးအကွာတွင် ထိုအရပ်မှကိုးဖာလုံသွားသောအခါ၊ ခြေလျင်တပ်သားငါးထောင်ထက်မနည်းနှင့် အာရပ်မြင်းစီးသူရဲငါးရာတို့သည် သူ့အပေါ်၌ ထားကြ၏။

11 ထို အ ခါ ပြင်း စွာ သော တိုက် ပွဲ ဖြစ် ၏။ ဘုရားသခင်အကူအညီဖြင့် ယုဒဘက်၌ အောင်ပွဲရ၏။ ယုဒပြည်ကို ချမ်းသာစေခြင်းငှါ၊ နွားတို့ကိုပေး၍ ချမ်းသာပေးမည်ဟု ကတိပြုသဖြင့်၊

12ထို အ ခါ ယု ဒ သည် များ စွာ သော အ မှု တို့ ၌ အ ကျိုး ရှိ မည် ဟု ထင် မှတ် ၍ ငြိမ် သက် ခြင်း ကို ခံ ရ သော အ ခါ လက် ဆွဲ နှုတ် ဆက် ၍ တဲ သို့ ပြန် သွား ကြ ၏။

13 မြို့ရိုးနှင့် ကာရံ၍ အမျိုးမျိုးသောနိုင်ငံတို့မှ လူတို့နေထိုင်သော အားကြီးသောမြို့သို့ တံတားကို ဆောက်ခြင်းငှါ သွား၏။ ကက်စပီအမည်ရှိ သည်။

14 သို့ရာတွင်၊ မြို့တွင်းရှိသူတို့မူကား၊ မြို့ရိုး၏ခိုင်ခံ့မှုနှင့် ရိက္ခာထောက်ပံ့မှု၌ ယုဒနှင့်ပါနေသောသူတို့ကို ရိုင်းရိုင်းစိုင်းစိုင်း ဆဲဆိုခြင်း၊ ပုတ်ခတ်ပြောဆိုခြင်း၊ စကားမပြောရသောစကားများကို ရိုင်းရိုင်းစိုင်းစိုင်း ပြုမူခြင်းငှာ၊

15 သို့ဖြစ်၍၊ ယောရှုလက်ထက်၌ ယေရိခေါမြို့ကို ဖြိုဖျက်သော သိုးထီး၊ စစ်အင်ဂျင်မရှိသော လောကီသခင်ကြီးအား ယုဒသည် သူ၏အပေါင်းအဘော်နှင့်အတူ ခေါ်၍၊

16 ထို အ ခါ ဘု ရား သ ခင် ၏ အ လို တော် ရှိ သော မြို့ ကို သိမ်း ယူ၍၊ ပြော ဆို ခြင်း မ ရှိ သော သတ် ဖြတ် ခြင်း များ ကို ပြု တော် မူ သော အ ခါ ထို မြို့ နှင့် ကပ် လျက် နီး သော နှစ် ဖာ လုံ ကျယ် သော အိုင် တစ် ခု သည် သွေး နှင့် ပြည့် နှက် နေ သည် ကို မြင် ရ ၏။

17ထို အ ခါ သူ တို့ သည် ထို မြို့ မှ ခုနစ် ရာ့ ငါး ဖာ လုံ မှ ထွက် ခွာ၍၊ တု ဘီ နိ ဟုခေါ် သော ယုဒ လူ တို့ ထံ သို့ ရောက် လာ ကြ ၏။

18 တိမောသေမူကား၊ ထိုအရပ်၌ သူ့ကိုမတွေ့ကြ၊ အကြောင်းမူကား၊ သူသည် တစုံတခုမျှ မစေလွှတ်မှီတွင်၊ အလွန်ခိုင်ခံ့သောတပ်ကို ချုပ်နှောင်ထား၍ ထိုအရပ်မှ ထွက်သွားလေ၏။

19 Maccabeus ၏တပ်မှူးဖြစ်သော Dositheus နှင့် Sosipater တို့သည် ထွက်သွား၍ တိမောသေ၏ခံတပ်တွင် ကျန်ခဲ့သောလူပေါင်း တသောင်းထက်မနည်းကို သတ်ပစ်ခဲ့သည်။

20 Maccabeus သည် သူ၏တပ်ကို တပ်နှင့်ချီ၍ တပ်အုပ်ကို ခန့်ထားသဖြင့် ခြေလျင်သူရဲတသိန်းနှစ်သောင်း၊ မြင်းစီးသူရဲ နှစ်ထောင်ငါးရာရှိသော တိမောသေကို စစ်ချီလေ၏။

21 ယခုမူကား၊ တိမောသေသည် ယုဒပြည်သို့ရောက်ကြောင်းကို သိသောအခါ၊ မိန်းမနှင့်ကလေးများနှင့် အခြားသောအိတ်များကို Carnion ဟုခေါ်သော ခံတပ်သို့ စေလွှတ်တော်မူ၏။ အကြောင်းမူကား၊ မြို့သည် နေရာခပ်သိမ်း ကျဉ်းမြောင်းသောကြောင့် ဝိုင်းထားရခက်၍ သွားလာရန် အဆင်မပြေသောကြောင့်၊ .

22သို့ ရာ တွင် သူ ၏ ပ ထ မ တပ် သား ယု ဒ ကို မြင် ရ သော အ ခါ၊ ရန်သူ တို့ သည် ခပ် သိမ်း သော အ ရာ တို့ ကို မြင် တော် မူ သော အ ခါ ကြောက်ရွံ့ ထိတ် လန့် စွာ အ ရိုက် ခံ ကြ သော အ ခါ မိ မိ ပြေး သွား ရာ တစ် ယောက်၊ ဤ လမ်း သို့ ပြေး သွား သော အ ခါ၊ နောက် တစ် ခု သည် ဒဏ် ရာ ရ သော အ ခါ၊ ကိုယ့် လူ တွေ ကို ဓား နဲ့ ထိုး လိုက် တယ်။

23 ယုဒသည်လည်း၊ လူသုံးသောင်းခန့်ကို သတ်ခဲ့သော လူဆိုးသုံးသောင်းခန့်ကို သတ်ပစ်၍ လိုက်ရန် အလွန်စိတ်အားထက်သန်၏။

24 ထိုမှတပါး၊ တိမောသေသည် ယုဒမိဘများ၊ အချို့သောညီအစ်ကိုများပါရှိသောကြောင့်၊ ယုဒမိဘများ၊ အချို့သောညီအစ်ကိုများပါရှိသောကြောင့် အသက်စွန့်ရန် ပရိယာယ်အမြောက်အမြားဖြင့် အသနားခံခဲ့သော Dositheus နှင့် Sosipater ၏လက်သို့ ကျရောက်ခဲ့သည်။ သေတဲ့အထိ မမှတ်သင့်ဘူး။

25 ထိုကြောင့်၊ ပဋိညာဉ်အတိုင်း သူတို့အား အနာကင်းစေမည်အကြောင်း များစွာသောစကားဖြင့် သူတို့ကို အာမခံပြီးမှ၊ ညီအစ်ကိုတို့ကို ကယ်တင်ခြင်းငှါ လွှတ်လိုက်ကြ၏။

26 ထိုအခါ မက္ကာဗေးသည် ကာနွန်မြို့ အတ္တဂတိဗိမာန်သို့ ချီသွား၍၊ ထိုအရပ်၌ လူငါးသောင်းကို သတ်လေ၏။

27 သူ တို့ ကို ပြေး ၍ ဖျက် ဆီး ပြီး နောက်၊ ယု ဒ သည် အ လုံး အရင်း ကို လု သိ တို့ နေ ထိုင် သော အား ကြီး သော မြို့ ဧ ဖရုန် မြို့ သို့ ရွှေ့ သွား ပြီး အမျိုး မျိုး မျိုး ကွဲ များ စွာ နေ သော လူ ငယ် တို့ သည် တံ တိုင်း ကို စောင့် ၍ အား ကြီး စွာ ကာ ကွယ် ကြ ၏။- အင်ဂျင်များနှင့် ဒုံးများ ပုံ့ပိုးမှုလည်း ကောင်းခဲ့သည်။

28 သို့ရာတွင်၊ ယုဒနှင့် သူ၏အလုံးအရင်းသည် အနန္တတန်ခိုးရှင် ဘုရားသခင်ကို ခေါ်တော်မူသောအခါ၊ တန်ခိုးတော်အားဖြင့် ရန်သူတို့၏ အစွမ်းသတ္တိကို ချိုးဖျက်၍ မြို့ကို အောင်နိုင်သဖြင့်၊ မြို့တွင်းရှိလူပေါင်း နှစ်သောင်းငါးထောင်ကို သတ်လေ၏။

29 ထို မှ စ ၍ ယေ ရု ရှ လင် မြို့ မှ ခြောက် ဖာ လုံ ကွာ ဝေး သော ကု သို ပေါ လိ မြို့ သို့ သွား ကြ ၏။

30 သို့ရာတွင်၊ ထိုမြို့၌နေသော ယုဒလူတို့က၊

31 သူတို့သည် မိတ်သဟာယဖွဲ့ခြင်းငှါ အလိုရှိ၍ ကျေးဇူးတော်ကို ချီးမွမ်းကြသဖြင့်၊ ရက်သတ္တပတ်ပွဲခံသော ယေရုရှလင်မြို့သို့ ရောက်ကြ၏။

32 ပင်တေကုတ္တေပွဲဟုခေါ်သော ပွဲအပြီးတွင်၊ ဣဒုမမြို့ဝန် ဂေါဂ္ဂိယတဘက်၌ ချီသွား၍၊

33 ခြေ လျင် သူ ရဲ သုံး ထောင်၊ မြင်း စီး သူ ရဲ လေး ရာ ပါ ရှိ သော အ ခါ ထွက်လာ ကြ ၏။

34 ထိုအတူ ယုဒလူအနည်းအများတို့သည် အသေသတ်ခြင်းသို့ ရောက်သောအခါ၊

35 ထိုအချိန်၌ မြင်းစီး၍ သန်မာသော ဗေသာနာ၏တပ်သား ဒေါစိသီယပ်စ်သည် Gorgias ပေါ်၌ ရှိနေသဖြင့်၊ သူ၏အင်္ကျီကို ကိုင်ဆွဲလျက်၊ ထိုကျိန်ဆဲသောသူကို အသက်ရှင်လျက် သိမ်းယူနိုင်သောအခါ၊ Thracia ၏မြင်းစီးသူသည် သူ့ပခုံးပေါ်မှ ဆင်းလာသဖြင့် Gorgias သည် Marisaထံသို့ ထွက်ပြေးသွားခဲ့သည်။

36 ဂေါဂ္ဂိနှင့်ပါသောသူတို့သည် အကြာကြီးတိုက်ခိုက်၍ ပင်ပန်းကြသောအခါ၊ ယုဒသည် မိမိတို့၏အထောက်အမနှင့် စစ်ခေါင်းဆောင်ဖြစ်တော်မူကြောင်းကို သခင်ဘုရားအား လျှောက်ထားလေ၏။

37 ထိုမှတပါး၊ မိမိဘာသာစကားဖြင့် အစပြု၍ ဆာလံသီချင်းကို ကျယ်လောင်စွာ သီဆိုလျက်၊ ဂိရိလူတို့ကို သတိမပြုမိဘဲ ပြေးသွားလေ၏။

38 ယုဒသည် မိမိအလုံးအရင်းကိုစုရုံး၍ သြဒလမြို့သို့ရောက်သောအခါ၊ သတ္တမနေ့ရောက်သောအခါ ထုံးစံအတိုင်း ကိုယ်ကိုကိုယ် သန့်ရှင်းစေ၍၊ ဥပုသ်နေ့ကို တနေရာတည်းမှာ ထားကြ၏။

39 နောက်တနေ့တွင်၊ ယုဒနှင့် သူ၏အပေါင်းအပါတို့သည် အသေခံသောသူတို့၏ အလောင်းများကို ယူဆောင်ကာ ဘိုးဘေးတို့၏သင်္ချိုင်း၌ ၎င်းတို့၏ဆွေမျိုးသားချင်းများနှင့်အတူ သင်္ဂြိုဟ်ခြင်းငှာ လာကြ၏။

40 ယခုတွင်၊ အသေခံသောသူတိုင်း၏ အင်္ကျီအောက်၌ ယုဒလူတို့ကို ပညတ်တရားအားဖြင့် တားမြစ်ထားသော ယာမနိလူတို့၏ ရုပ်တုများအတွက် သန့်ရှင်းသော အရာများကို တွေ့ကြရသည်။ ထိုအခါ လူအပေါင်းတို့သည် ဤအရာသည် အသေခံခြင်း၏ အကြောင်းဖြစ်သည်ကို သိမြင်ကြ၏။

41 ထို့ကြောင့် လူအပေါင်းတို့သည် ဝှက်ထားသောအရာတို့ကို ဖွင့်ပြတော်မူသော ဖြောင့်မတ်သော တရားသူကြီး ထာဝရဘုရားကို ချီးမွမ်း၍၊

42 သူတို့ကိုယ်သူတို့ ဆုတောင်းပဌနာပြု၍ ပြစ်မှားမိသောအပြစ် အလုံးစုံကို အောက်မေ့ခြင်းငှာ တောင်းပန်လေ၏။ ထို့အပြင်၊ မြင့်မြတ်သောယုဒသည် လူများကို အပြစ်တရားမှ ရှောင်ကြဉ်ရန် နှိုးဆော်တိုက်တွန်းခဲ့သည်။

43 ငွေနှစ်ထောင်ကို တစုတစည်းတည်း စုဝေးစေပြီးမှ၊ အပြစ်ဖြေရာယဇ်ကို ပူဇော်ခြင်းငှါ ယေရုရှလင်မြို့သို့ စေလွှတ်၍၊ ရှင်ပြန်ထမြောက်ခြင်းကို သတိရသဖြင့်၊

44 အကြောင်းမူကား၊ သေလွန်သောသူတို့သည် တဖန်ရှင်ပြန်ထမြောက်မည်ဟု မမျှော်လင့်လျှင်၊ သေလွန်သောသူတို့အတွက် ဆုတောင်းခြင်းသည် အလွန်အချည်းနှီးဖြစ်ပေ၏။

45 ထို့ပြင် ဘုရားတရားအရ သေဆုံးသွားသောသူတို့အတွက် ကြီးစွာသောကျေးဇူးတော်ရှိသည်ကို ရိပ်မိသောအားဖြင့်၊ ယင်းသည် သန့်ရှင်းပြီး ကောင်းမွန်သောအကြံအစည်တစ်ခုဖြစ်သည်။ ထိုကြောင့်၊ သေလွန်သောသူတို့သည် အပြစ်မှ လွတ်စေခြင်းငှါ၊

အခန်း ၁၃

1 တရာလေးဆယ်ကိုးနှစ်တွင်၊ အန္တိအုတ်ယူပတေသည် ယုဒပြည်သို့ တန်ခိုးကြီးသောတန်ခိုးဖြင့် ကြွလာကြောင်းကို ယုဒအားကြားလျှင်၊

2 ထို အ မှု တွင် သူ ၏ အ စေ ခံ လု သိ ယ နှင့် အ တူ အ ရေး တော် များ ကို အုပ် စိုး သော သူ သည် ဂ ရိ ခြေ လျင် သူ ရဲ တစ် သိန်း တစ် သောင်း၊ မြင်း စီး သူ ရဲ ငါး ထောင် သုံး ရာ၊ ဆင် နှစ် ဆယ် နှင့် ရထား သုံး ရာ ပါ ရှိ လျက်၊ ချီတ်။

3 Menelaus သည်လည်း သူတို့နှင့်ပူးပေါင်း၍ အန္တိအုတ်မြို့ကို အုပ်စိုးရန်အလို့ငှာ ကြီးစွာသောစိတ်အားထက်သန်စွာဖြင့် အားပေးတိုက်တွန်းခဲ့သည်။

4 သို့ရာတွင် ရှင်ဘုရင်၏ ရှင်ဘုရင်သည် ဤလူဆိုးကို ဆန့်ကျင်ဘက်ပြု၍ အန္တိအုတ်စိတ်ကို လှုံ့ဆော်သဖြင့်၊ ဤသူသည် မကောင်းမှုအပေါင်း၏ အကြောင်းအရင်းဖြစ်သည်ကို လုသိသိတင်းကြားသဖြင့်၊ မင်းကြီးသည် ဗေရိမြို့သို့ ဆောင်ခဲ့၍ သတ်ခြင်းငှါ အမိန့်တော်ရှိသည်အတိုင်း၊ ထိုနေရာ၌ ထုံးစံရှိသည်။

5 ယခုမူကား၊ ထိုအရပ်၌ ပြာများအပြည့်ရှိသော အမြင့်အတောင်ငါးဆယ်ရှိသော ရဲတိုက်ကြီးရှိ၍၊ အရပ်မျက်နှာတို့၌ ပြာပုံထဲသို့ဆွဲချသော ဝိုင်းထားသောတူရိယာတစ်ခုပါရှိသည်။

6 အကြင်သူသည် ယဇ်ပူဇော်ခြင်းအတွက် ပြစ်တင်ရှုတ်ချခြင်း သို့မဟုတ် အခြားသောကြီးလေးသော ရာဇဝတ်မှုတစ်ခုခုကို ကျူးလွန်ခဲ့သမျှသောသူတိုင်းသည် ထိုသူကို အသေသတ်စေခဲ့သည်။

7 မြေကြီး၌ သင်္ချိုင်းကဲ့သို့ များပြားခြင်းမရှိသော လူဆိုးသည် ထိုသို့သောသေခြင်းသို့ ရောက်ရ၏။ အမှန်ကန်ဆုံး၊

8 အကြောင်းမူကား၊ မီးနှင့်ပြာတို့သည် သန့်ရှင်းသောယဇ်ပလ္လင်နှင့် စပ်လျဉ်း၍ များစွာသော ဒုစရိုက်များကို ပြုမိသမျှ ကာလပတ်လုံး၊

9 ယခုတွင် ရှင်ဘုရင်သည် ခမည်းတော်လက်ထက်ကထက် ယုဒလူတို့ကို သာ၍ဆိုးစေခြင်းငှာ ရိုင်းစိုင်းသောမာနထောင်လွှားသော စိတ်နှင့် ကြွလာတော်မူ၏။

10 ယုဒသိမြင်သောအခါ၊ အခြားသောအချိန်၌ဖြစ်လျှင် မိမိတို့နိုင်ငံမှ ပယ်ရှင်းရမည့်အချိန်ရောက်လျှင် သူတို့အား ကူညီမည်ဟု ထာဝရဘုရားကို နေ့ညမပြတ် ပဌနာပြုရန် မှာထား၏။ သန့်ရှင်းသောဗိမာန်တော်မှ၊

11 ယခု မူ ကား၊ အနည်းငယ် အား လျော့ လာ သော လူ တို့ ကို ကဲ့ ရဲ့ ရှုတ် ချ သော နိုင် ငံ များ ၏ အုပ် ချုပ် ခြင်း ခံ ရ မ ည့် အ ကြောင်း နှင့် သူ သည် ဒုက္ခ မ ခံ စေ နှင့်။

12 ထို အ မှု အ ရာ တို့ ကို တ ညီ တ ညွတ် တည်း ပြု ကြ ပြီး လျှင် သနား ခြင်း ငှာ ငို ကြွေး လျက် အစာ ရှောင် လျက် နေ တော် မူ သော အ ခါ၊ မြေ ပေါ် ၌ သုံး ရက် ကြာ စွာ လဲ လျော င်း နေ ကြ သော အ ခါ ယုဒ သည် နှိုး ဆော် ၍ အ သင့် ရှိ ကြ လော့ ဟု မိန့် တော် မူ ၏။

13 ယုဒသည် အသက်ကြီးသူတို့နှင့် တကွဲတပြားစီဖြစ်လျက်၊ ရှင်ဘုရင်၏အလုံးအရင်းဖြစ်သော ယုဒပြည်သို့ဝင်၍ မြို့ကိုမသွားရမီ၊ ထာဝရဘုရား၏အကူအညီဖြင့် စစ်တိုက်ခြင်းငှါ ထွက်သွားခြင်းငှါ ဆုံးဖြတ်လေ၏။

14 ထို့ကြောင့်၊ သူသည် ဤလောကကို ဖန်ဆင်းတော်မူသောအရှင်ထံ၌ အလုံးစုံတို့ကို ကတိသစ္စာပြုပြီး ပညတ်တရား၊ ဗိမာန်တော်၊ မြို့ တိုင်းပြည်နှင့် စည်းစိမ်ဥစ္စာတို့အတွက် သေသည်တိုင်အောင် သေသည့်အထိ တိုက်ပွဲဝင်ရန် သူ၏စစ်သူရဲများအား တိုက်တွန်းသောအခါ၊

15 ကိုယ်တော်၌ရှိသောသူတို့အား ဆုံးမတော်မူပြီးမှ၊ ရဲရင့်၍ အမြတ်ဆုံးသော လုလင်တို့နှင့် ညဥ့်အခါ ဘုရင့်တဲတော်သို့ ဝင်၍ ဆင်စီးသူရဲ လေးထောင်ခန့်ကို တပ်၌ သတ်လေ၏။

16 နောက်ဆုံး တွင်၊ ကြောက် လန့် တုန် လှုပ် လျက် စခန်း ကို ပြည့် သွား ပြီး အောင် မြင် စွာ ထွက် ခွာ သွား ကြ ၏။

17ထာ ဝ ရ ဘု ရား ၏ ကာ ကွယ် တော် မူ သော ကြောင့်၊ နေ့ လည် ပိုင်း ၌ ဤ သို့ ပြု ကြ ၏။

18 ရှင် ဘု ရင် သည် ယု ဒ လူ တို့ ၏ လိ မ္မာ ခြင်း ကို ခံ စား တော် မူ သော အ ခါ၊ ဘု ရား သ ခင် ၏ အ ခြေ အ နေ ကို ခံ စား ရ မည် ဖြစ် ၏။-

19 ယုဒလူတို့ အားကြီးသော ဗက်သုရမြို့သို့ ချီတက်သော်လည်း၊ ပြေး၍ မအောင်မြင်သဖြင့်၊

20 အကြောင်းမူကား၊ ယုဒသည် ထိုမြို့၌ရှိသောသူတို့အား လိုအပ်သလို ပေးဆောင်ခဲ့၏။

21 ယုဒဗိုလ်ခြေ၌ရှိသော ရောဒေါကတ်သည် လျှို့ဝှက်ချက်များကို ရန်သူတို့အား ဘော်ပြလေ၏။ ထို့ကြောင့် သူ့ကိုရှာ၍ ဖမ်းသောအခါ ထောင်ထဲမှာ လှောင်ထားကြ၏။

22 ရှင်ဘုရင်သည် ဒုတိယအကြိမ်မြောက် ဗက်သုမ်မြို့၌ သူတို့နှင့် ဆက်ဆံ၍ လက်ပေး၍ ယုဒပြည်သို့ စစ်ချီသဖြင့်၊

23 အန္တိအုတ်မြို့၌ ကျန်ကြွင်းသော ဖိလိပ္ပုသည် အလွန်စိတ်ညွှတ်လျက် အရှက်ကွဲလျက်၊ ယုဒလူတို့ကို တောင်းပန်လျက်၊ ကိုယ်ကိုကိုယ်ဝန်ခံ၍၊ ညီတူညီမျှသော အခြေအနေအရပ်ရပ်ကို ကျိန်ဆိုသည်နှင့်အညီ၊ ယဇ်ပူဇော်လျက်၊ ဗိမာန်တော်ကို ရိုသေ၍ ကြင်ကြင်နာနာ ပြုမူကြောင်းကို ကြားလျှင်၊ နေရာ,

24 Maccabeus ကို ကောင်းစွာလက်ခံ၍၊ တော်လမိုင်းမြို့မှ ဂေရဟေးလူများတိုင်အောင် အချုပ်ခံဝန်ခန့်ထား၏။

25 တော်လမဲမြို့သို့ ရောက်သောအခါ၊ ပဋိညာဉ်တို့ကို ပျက်ပြယ်စေသောကြောင့်၊ ၂၆ လုစီသည် တရားပလ္လင်သို့ တက်၍ အမှုကို တတ်နိုင်သမျှ ခုခံသဖြင့်၊ သက်သာရာရစေ၍၊ ချမ်းသာစေသဖြင့် အန္တိအုတ်မြို့သို့ ပြန်သွား၏။ ဤသို့ဖြင့် ရှင်ဘုရင် ကြွလာတော်မူသည်ကို ထိမိ၍ ထွက်သွား၏။

အခန်း ၁၄

1 ယုဒသည် သုံးနှစ်အကြာတွင်၊ Seleucus ၏သား ဒေမေတရိသည် ကြီးစွာသော တန်ခိုးနှင့် ရေတပ်ဖြင့် ထရီပိုလိမြို့ဆိပ်သို့ ဝင်လာကြောင်းကို၊

2 နိုင် ငံ ကို သိမ်း ယူ ၍ အန္တိ အုတ် မင်း နှင့် သူ ၏ အ စော င့် လု သိ တို့ ကို သတ် ဖြတ် ကြ ၏။

3 ယခုတွင် ယဇ်ပုရောဟိတ်မင်းဖြစ်ဖူးသော အယ်လ်စီမတ်သည် တစ်ပါးအမျိုးသားများနှင့် ရောနှောနေချိန်၌ မိမိကိုယ်မိမိ ညစ်ညူးစေသော အလ္လာဟ်အရှင်မြတ်သည် မိမိကိုယ်မိမိ မကယ်တင်နိုင်သည့်အပြင် သန့်ရှင်းသော ယဇ်ပလ္လင်သို့ နောက်တဖန်မဝင်ရောက်နိုင်တော့ကြောင်း သိမြင်လျက်၊

4 အနှစ်တရာ့ငါးဆယ်တွင် ဒေမေတရိမင်းကြီးထံသို့ လာ၍ ရွှေသရဖူ၊ ထန်းလျက်၊ ဗိမာန်တော်၌ တည်မြဲသုံးဆောင်သော အကိုင်းအခက်တို့ကို ပေးအပ်၍ ထိုနေ့၌ ငြိမ်ဝပ်စွာနေတော်မူ၏။

5 မည်သို့ပင်ဆိုစေကာမူ သူ၏မိုက်မဲသောစီးပွားရေးလုပ်ငန်းကို ထပ်လောင်းရန် အခွင့်အလမ်းရရှိကာ၊ ဒေမေတရိ၏ အကြံဉာဏ်ကို ခံယူကာ ယုဒလူတို့၏ ရပ်တည်မှုကို မည်ကဲ့သို့ ထိပါးစေကာ ၎င်းတို့ ရည်ရွယ်ထားသည်ကို မေးမြန်းခဲ့ရာတွင်၊

6 ယုဒတပ်မှူးဖြစ်သော ယုဒ မက္ကာဘေဟု ခေါ်ဝေါ်သော ယုဒလူတို့သည် စစ်ကို ကျွေးမွေး၍ ရုန်းရင်းဆန်ခတ်ဖြစ်လျက် ငြိမ်ဝပ်စွာမနေဘဲ၊

7 ထို့ကြောင့်၊ ငါသည် ငါ့ဘိုးဘေးတို့၏ ဂုဏ်အသရေကို ပျက်ပြားစေလျက်၊ ငါဆိုလိုသည်မှာ ယဇ်ပုရောဟိတ်မင်း၊ ယခု ဤအရပ်သို့ ရောက်နေပြီဖြစ်သည်။

8 ရှေးဦးစွာ၊ ကေန်စင်စစ်၊ အယောင်မဆောင်သော စောင့်ရှောက်မှုကြောင့် ရှင်ဘုရင်နှင့် စပ်ဆိုင်သော အရာတို့ကို ငါရပြီ၊ ဒုတိယအချက်မှာ၊ ကျွန်ုပ်သည် မိမိလူမျိုးအကျိုးအတွက်ပင် ရည်ရွယ်ပါသည်။ အကြောင်းမူကား၊ ငါတို့လူမျိုးအားလုံးသည် အထက်ကပြောခဲ့သော အကြံမပြုဘဲ ဆက်ဆံခြင်းမှ သေးငယ်သော ဒုက္ခဆင်းရဲနှင့် မကင်းကြပေ။

9 သို့ဖြစ်၍၊ အရှင်မင်းကြီး၊ ဤအရာအလုံးစုံတို့ကို သိမြင်တော်မူသည်ဖြစ်၍၊ ခပ်သိမ်းသောသူတို့အား စေတနာထား၍ ပြုတော်မူသည်နှင့်အညီ၊ အရပ်ရပ်တို့၌ ဖိနှိပ်ခံရသော ငါတို့အမျိုးအတွက် သတိရှိကြလော့။

10 ယုဒအသက်ရှင်သမျှကာလပတ်လုံး ငြိမ်ဝပ်စွာနေရန်မဖြစ်နိုင်။

11ထို အ ကြောင်း ကို စော စော မ ပြော ဘဲ၊ ဘု ရင် ၏ အ ဆွေ တော် များ မှ တစ် ပါး တို့ သည် ယု ဒ တို့ ကို မ စ လို ပြု ၍ ဒေ မ တ ရိ အား နှ့ သာ ပေါင်း ကို ပို ၍ ပြု ကြ ၏။

12 ထို အ ခါ ဆင် အ ရှင် ဖြစ် သော နီ ကာ နော ကို ခေါ် ၍ ယု ဒ ပြည် ကို အုပ် စိုး သော အ ခါ လွှတ် လိုက် ၏။

13 ယုဒကိုသတ်၍၊ သူ၌ပါသောသူတို့ကို ကွဲပြားစေခြင်းငှါရင်း၊

14 ထိုအခါ ယုဒပြည်မှ ယုဒပြည်မှထွက်ပြေးသော တပါးအမျိုးသားတို့သည် သိုးစုများအားဖြင့် နိကာနောမြို့သို့ လာ၍၊ ယုဒလူတို့၏ ဘေးဥပဒ်နှင့် ဘေးဥပဒ်ကို မိမိတို့ သက်သာရာရမည်ဟု တွေးတောလျက်၊

15 ယခုမူကား၊ နိကာနော၏ကြွလာခြင်းကို ယုဒလူတို့သည် ကြားသိ၍၊ တပါးအမျိုးသားတို့သည် ရန်ဘက်ပြုကြကြောင်းကို ယုဒလူတို့သည် မိမိတို့ခေါင်းပေါ်၌ မြေကြီးချလိုက်၍၊ မိမိလူတို့ကို အစဉ်အမြဲတည်စေတော်မူသောအရှင်အား ဆုတောင်းပဌနာပြုလျက်၊ မျက်မှောက်တော်ထင်ရှားစေခြင်းငှာ အစဉ်ထောက်မလျက်၊ .
16 ထို အ ခါ တပ် မှူး ၏ အ မိန့် တော် နှင့် အ ညီ ထို မြို့ မှ ချက် ချင်း ဖယ် ရှား ၍ ဒ သာ မြို့ သို့ ချဉ်း ကပ် ကြ ၏။
17 ယခုတွင် ယုဒအစ်ကို ရှိမုန်သည် နီကာနောနှင့် စစ်တိုက်သော်လည်း သူ၏ရန်သူများ၏ ရုတ်တရက် တိတ်ဆိတ်မှုကြောင့် အနည်းငယ် အဆင်မပြေဖြစ်ခဲ့သည်။
18 သို့ရာတွင်၊ နိကာနောသည် ယုဒပြည်၌ရှိသောသူတို့၏ ယောကျ်ားပီသမှုနှင့်၊ မိမိတို့နိုင်ငံအတွက် တိုက်ပွဲဝင်ရသော ရဲစွမ်းသတ္တိကိုကြားလျှင် ဓားဖြင့်အမှုကို မကြိုးစားဘဲမနေနှင့်။
19 သို့ ဖြစ် ၍ ငြိမ် သက် ခြင်း ငှာ ပေါ စီ ဒေါ နီ၊ သီ အို ဒေါ တု၊ မဿ တိ ကို စေ လွှတ် တော် မူ ၏။
20 ထို အ ခါ သူတို့ သည် ရှည် လျား သော အကြံ ဉာဏ် ကို ယူ၍၊ တပ် မှူး သည် လူ အ ပေါင်း တို့ အား အ သိ အ ကြား ပေး ခဲ့ သည် နှင့် အ ညီ အ ပေါင်း တို့ သည် တစ် စိတ် တစ် ပိုင်း တည်း ဖြစ် သည် ကို ထောက် ခံ ကြ ၏။
21 တ ယောက် တည်း စု ဝေး စေ မည့် နေ့ ကို ချိန်း ထား ပြီး နေ့ ရောက် လာ သော အ ခါ လူ တစ် ဦး လုံး အတွက် ဝမ်း စ င် များ ကို လည်း ကောင်း၊
22လူ ဒက် သည် လက်နက်ကိုင် တပ် များ ကို ရန် သူ တို့ ရုတ် တ ရက် သစ္စာ ဖောက် ခြင်း သို့ မ ရောက် မ ရှိ ရှိ သော အ ခြေ အ နေ ၌ အ သင့် အ တင့် ရှိ သော လက် နက် ကိုင် များ ကို အ သင့် ပြင် ဆင် ထား ၏။
23 ယခုတွင် နီကာနောသည် ယေရုရှလင်မြို့၌နေ၍ မထိခိုက်ဘဲ၊ အထံတော်သို့ စုဝေးလာသောလူတို့ကို လွှတ်လိုက်၏။
24 သူသည် ယုဒကို စိတ်နှလုံးထဲက ချစ်သောကြောင့်၊
25 မယားယူ၍ သားသမီးယူစေခြင်းငှာ ဆုတောင်းတော်မူသဖြင့်၊ ထိမ်းမြားလက်ထပ်၍ ဆိတ်ဆိတ်နေ၍ ဤဘဝ၌ ပါဝင်၏။
26 သို့ရာတွင်၊ Alcimus သည် ၎င်းတို့နှင့်စပ်လျဉ်းသော ချစ်ခြင်းမေတ္တာကို ရိပ်မိပြီး ပဋိညာဉ်များကို ဆင်ခြင်လျက်၊ ဒေမေတရိထံသို့လာ၍ နိကာနောသည် နိုင်ငံတော်အပေါ် ကောင်းစွာ မထိခိုက်ကြောင်းကို ပြောပြလေ၏။ အကြောင်းမူကား၊ သူသည် မိမိနိုင်ငံကိုသစ္စာဖောက်သော ယုဒအား ရှင်ဘုရင်ဆက်ခံမည့်သူအဖြစ် ခန့်ထားခဲ့သည်။
27 ထိုအခါ ရှင်ဘုရင်သည် ဒေါသအမျက်ထွက်၍ အဆိုးဆုံးသောသူ၏စွပ်စွဲချက်ကို နှိုးဆော်သဖြင့်၊ ပဋိညာဉ်တရားများကို အလွန်မနှစ်သက်ကြောင်း နိကာနောထံသို့ စာရေး၍ အန္တိအုတ်မြို့သို့ အလျင်အမြန် မက်ကဗေးသုံ့ပန်းကို စေလွှတ်ရန် အမိန့်ပေးတော်မူ၏။
28 နိကာနော၏ ကြားနာခြင်းသို့ ရောက်သောအခါ၊ သူသည် များစွာသော အရှက်ကွဲခြင်းသို့ ရောက်၍ သဘောတူထားသော ပုဒ်မများကို ပျက်ပြယ်စေခြင်းငှာ ပြင်းစွာ ရှုတ်ချ၏။
၂၉ သို့ရာတွင်၊ ရှင်ဘုရင်ကို အပြစ်တင်ခြင်း မရှိသောကြောင့်၊ မူဝါဒအားဖြင့် ဤအမှုကို ပြီးမြောက်ရန် အချိန်ကို စောင့်လေ၏။
30 မည်သို့ပင်ဆိုစေကာမူ၊ Nicanor သည် သူ့အား ရိုင်းစိုင်းစပြုလာသည်ကို Maccabeus က သိမြင်သောအခါ၊ ထိုချဉ်ချဉ်သော အပြုအမူသည် မကောင်းကြောင်း သိမြင်သည်ထက် ပို၍ ကြမ်းတမ်းစွာ တောင်းပန်ခဲ့သည်ကို သိမြင်သောအခါတွင် သူ၏ လူအနည်းငယ်ကို မစုရုံးဘဲ ဆုတ်သွားခဲ့သည်။ Nicanor မှ
31 အခြားသောသူမူကား၊ ယုဒ၏မူဝါဒအားဖြင့် ကြီးမြတ်၍ သန့်ရှင်းသောဗိမာန်တော်သို့ဝင်၍ ယဇ်ပူဇော်သောယဇ်ပုရောဟိတ်တို့ကို ကယ်တင်ခြင်းငှါ မိန့်တော်မူ၏။
32 သူ ရှာ သော သူ သည် အ ဘယ် မှာ ရှိ သည် ကို မ ပြော နိုင် ဟု ကျိန် ဆို ကြ သော အ ခါ၊
33 ဗိမာန်တော်သို့ လက်ျာလက်ကိုဆန့်၍ ဤနည်းဖြင့် ကျိန်ဆိုသည်ကား၊ သင်တို့သည် ယုဒကို အကျဉ်းခံအဖြစ် ငါ့အား မအပ်လျှင်၊ ဘုရားသခင်၏ ဗိမာန်တော်ကို မြေနှင့်ပြင် ငါထား၍ ယဇ်ပလ္လင်ကို ဖြိုဖျက်မည်။ Bacchus အား ထင်ရှားသော ဗိမာန်တော်ကို စိုက်ထူ၍၊
34 ထို စကား များ ကို ပြော ပြီး လျှင် ကြွ သွား တော် မူ ၏။ ထို အခါ ယဇ်ပုရောဟိတ်တို့သည် လက်ကို ကောင်းကင်သို့ချီ၍၊ မိမိတို့အမျိုးကို အစဉ်စောင့်ရှောက်သောသူကို ဤနည်းဖြင့် တောင်းပန်ကြ၏။
35 အဘယ်အရာကိုမျှ မလိုအပ်သော အရှင်ထာဝရဘုရား၊ ကိုယ်တော်သည် အကျွန်ုပ်တို့အထဲ၌ ကျိန်းဝပ်တော်မူရာ ဗိမာန်တော်ရှိတော်မူသည်ကို နှစ်သက်တော်မူ၏။
36 သို့ဖြစ်၍၊ ယခုပင်၊ အို သန့်ရှင်းတော်မူသောအရှင်၊ မကြာသေးမီက သန့်စင်ပြီးသော ဤအိမ်တော်ကို ညစ်ညူးစေသော ဤအိမ်ကို အစဉ်အမြဲ စောင့်ရှောက်တော်မူပါ။
37 ယခုတွင်၊ ယေရုရှလင်မြို့မှ အသက်ကြီးသူ တဦးဖြစ်သော နီကာနော ရာဇိ၊ မိမိလူမျိုးကို ချစ်မြတ်နိုးသော၊ အလွန်ကောင်းသော အစီရင်ခံသူ ဖြစ်သည်၊၊ သူ၏ ကျေးဇူးကြောင့် ယုဒတို့၏ ဖခင်ဟု ခေါ်ဝေါ်ခြင်းခံရသော၊
38 အကြောင်းမူကား၊ ရှေးကာလ၌၊ တပါးအမျိုးသားတို့နှင့် မရောနှောသောအခါ၊ ယုဒဘာသာကို အပြစ်တင်ခြင်းခံရ၍၊ ယုဒဘာသာကို ပြင်းပြင်းထန်ထန် ရှုတ်ချသောအားဖြင့် မိမိခန္ဓာကိုယ်နှင့် အသက်ကို ရဲရင့်စွာ ထိခိုက်စေ၏။
39 ထို့ ကြောင့် နိ ကာ နော သည် ယု ဒ လူ တို့ အား ပေး တော် မူ သော အ မုန်း တရား ကို ကြေ ညာ လို သော ကြောင့်၊ စစ် သူ ရဲ ငါး ရာ ထက် မ ပို သော သူ ကို ခေါ် ဆောင် သွား စေ ၏။
40 အကြောင်းမူကား၊ ယုဒလူတို့ကို နာကျင်စေခြင်းငှာ ခေါ်ဆောင်ခြင်းငှါ ကြံစည်တော်မူ၏။
41 ယခုတွင် လူများတို့သည် ရဲတိုက်ကို သိမ်းယူ၍ အပြင်တံခါးကို ပြင်းပြင်းထန်ထန် ချိုးဖျက်၍ မီးကို လောင်ကျွမ်းစေသင့်သည်ဟု အမိန့်ပေးသောအခါ၊ အရပ်ရပ်တို့၌ သိမ်းယူခြင်းငှာ အသင့်ဖြစ်လျက်၊
42 လူဆိုးတို့လက်သို့ ရောက်ခြင်းထက်၊ မြင့်မြတ်သောမွေးဖွားရာဟု ထင်မှတ်ခြင်းထက် အခြားနည်းဖြင့် ညှင်းပန်းနှိပ်စက်ခြင်းကို ခံရမည့်အစား အသေသတ်ခြင်းကို သာ၍ရွေးချယ်သည် ။
43 သို့ရာတွင် သူ၏ဒဏ်ကို အလျင်အမြန် ပျောက်ကွယ်သွားသောအခါ လူများတို့သည် တံခါးများအတွင်း အပြေးအလွှား ပြေးသွားကာ မြို့ရိုးပေါ်သို့ ရဲရင့်စွာ ပြေးသွားကာ အထူထပ်ဆုံးသော တိရစ္ဆာန်များကြားတွင် မိမိကိုယ်ကို လှဲချလိုက်သည်။
44 သူတို့သည် အလျင်အမြန်ပြန်ပေး၍ နေရာချ၍ ပျက်ပြယ်သောအရပ်အလယ်၌ ပြပ်ဝပ်လေ၏။
45 သို့ရာတွင်၊ သူ့အတွင်း၌ ထွက်သက်ဝင်သက်ရှိစဉ်တွင် ဒေါသအမျက်ထွက်၍ ထလေ၏။ သူ၏အသွေးသည် ရေစီးကြောင်းကဲ့သို့ စီးထွက်၍ ဒဏ်ရာများ ပြင်းထန်သော်လည်း၊ လူအစုအဝေးအလယ်၌ ပြေးလေ၏။ မတ်စောက်သော ကျောက်ဆောင်ပေါ်တွင် ရပ်လျက်၊
46 အ သွေး ပျောက် သွား သည့် အ ခါ ဝမ်း ကို ထုတ် ၍ လ က် နှစ် ဖက် ကို ကိုင် ကာ ပ ခုံး ပေါ် တင် ကာ အသက် နှင့် ဝိ ညာဉ် ၏ အ ရှင် ထာ ဝ ရ ဘု ရား ထံ သို့ ခေါ် ဆောင် တော် မူ သော အ ခါ အ နိ စ္စ ဖြစ် ၏။

အခန်း ၁၅

1 ယုဒနှင့်သူ၏အလုံးအရင်းသည် ရှမာရိမြို့၌ ခိုင်ခံ့သောအရပ်၌ရှိကြသည်ဟု နိကာနောသည်ကြားလျှင်၊ ဥပုသ်နေ့၌ သူတို့၌တည်စေခြင်းငှာ မည်သည့်မျှအန္တရာယ်မရှိဟု ဆုံးဖြတ်လေ၏။
2 သို့ရာတွင်၊ ကိုယ်တော်နှင့်အတူ လိုက်ရန်အတင်းအကျပ်ခိုင်းစေသော ယုဒလူတို့က၊ ဤမျှလောက် ရက်စက်ကြမ်းကြုတ်စွာ မဖျက်ဆီးပါနှင့်၊ ခပ်သိမ်းသောအရာတို့

ကို မြင်တော်မူသော သူသည် အခြားသောနေ့ရက်များထက် သန့်ရှင်းခြင်းနှင့် ချီးမြှောက်တော်မူသော ထိုနေ့ရက်ကို ဂုဏ်တင်တော်မူပါဟု လျှောက်လေ၏။

3 ထိုအခါ အဆိုးယုတ်ဆုံးသော သူသည် ကောင်းကင်ဘုံ၌ ဥပုသ်နေ့ကို စောင့်ရန် မှာထားတော်မူသော တန်ခိုးကြီးသော သူရှိလျှင်၊

4 ကောင်းကင်ဘုံ၌ အသက်ရှင်၍ တန်ခိုးကြီးသော ထာဝရဘုရားရှိတော်မူ၍၊ သတ္တမနေ့ကို စောင့်ရန် အမိန့်တော်ရှိ၍၊

5 ထိုအခါ အခြားသောသူကလည်း၊ ငါသည်လည်း မြေကြီးပေါ်မှာ တန်ခိုးကြီး၍၊ လက်နက်ကိုင်၍ ရှင်ဘုရင်၏ အမှုတော်ကို ဆောင်ရွက်စေဟု အမိန့်ရှိ၏။ သို့သော်လည်း မိမိပြုလိုသော ဒုစရိုက်ကို မပြုလုပ်ဘဲ နေရ၏။

6 ထို့ကြောင့် နိကာနောသည် အလွန်မာနထောင်လွှားခြင်းနှင့်အတူ ယုဒနှင့်သူနှင့်ပါရှိသောသူတို့ကို အောင်ပွဲခံသည့် လူသိရှင်ကြား အထိမ်းအမှတ်ကျောက်တိုင်ကို တည်ထောင်ရန် ဆုံးဖြတ်ခဲ့သည်။

7 သို့ရာတွင်၊ သခင်ဘုရားသည် သူ့ကို ကူညီတော်မူမည်ကို မက္ကာဗေးသည် စိတ်ချလျက်၊

8 ထို့ကြောင့်၊ တပါးအမျိုးသားတို့တဘက်၌ တပါးအမျိုးသားတို့၏ ကြွလာခြင်းကို မကြောက်ကြနှင့်၊ ရှေးယခင်အချိန်က ကောင်းကင်ဘုံမှ သူတို့ရရှိခဲ့သောအကူအညီကို အောက်မေ့ရန်၊ ယခုတွင်၊ အနန္တတန်ခိုးရှင်ထံမှ ၎င်းတို့ထံရောက်လာမည့် အောင်ပွဲနှင့် အကူအညီကို မျှော်လင့်ရန် သူ့လူများကို တိုက်တွန်းခဲ့သည်။

9 ထို့ကြောင့်၊ ပညတ္တိကျမ်းနှင့် ပရောဖက်တို့ထံမှ သူတို့ကို နှစ်သိမ့်ပေးကာ၊ သူတို့သည် ယခင်က အနိုင်ရခဲ့သော တိုက်ပွဲများကို သတိရစေခြင်းဖြင့် သူတို့ကို ပို၍ရွှင်လန်းစေခဲ့သည်။

10 သူ တို့ သည် စိတ် နှိုး ဆော် တော် မူ သော အ ခါ၊ လူ မျိုး ခြား တို့ ၏ မိ မိ တို့ ၏ လှည့် စား ခြင်း နှင့် ကျိန် ဆို ခြင်း ကို ဖောက် ဖျက် ခြင်း အ ကြောင်း ကို လည်း ကောင်း ပေး တော် မူ ၏။

11 သို့ ရာ တွင် သူ သည် အ တိုင်း အား ဖြင့် ဒိုင်း၊ လှံ တို့ ကို အ ထောက် အ ထား မ ရှိ၊ သက် သာ သော ကောင်း မွန် သော စကား ဖြင့် လည်း ကောင်း၊ ယုံ ကြည် ထိုက် သော အိပ် မ က် တစ် ခု ကို မိန့် တော် မူ ၏။ အနည်းငယ်မျှ မဝမ်းမြောက်ကြ၊

12 ဤကား ရူပါရုံ ဟူမူ- ယဇ်ပုရောဟိတ်မင်း ဖြစ်ဖူးသော သီလရှိသော သူတော်ကောင်း ဖြစ်ဖူးသော ဥသျှောင်သည် စကားအပြောအဆို နူးညံ့သိမ်မွေ့၍ စကားပြောကောင်းပြီး သီလကို လက်ကိုင်ထားကာ ငယ်စဉ်ကလေးဘဝကတည်းက ကျင့်ကြံခဲ့သော၊ ယုဒတစ်ကိုယ်လုံးအတွက် ဆုတောင်းခဲ့သည်။

13 ထို အ မူ အ တူ အ တူ ပြု သော အ မူ ၌ ဆံ ဖြူ ဆံ ဖြူ နှင့် အ လွန် ဘုန်း အ သ ရေ ပါ ၍ ဘုန်း အ သ ရေ တော် အ မြတ် ရှိ သော သူ တစ် ဦး ပေါ်လာ ၏။

14 ထိုအခါ သြနိယကလည်း၊ ဤသူသည် ဘုရားသခင်၏ ပရောဖက် ယေရမိ၊ လူတို့အဘို့၊ သန့်ရှင်းသော မြို့တော်အတွက် များစွာသော ပရောဖက်ပြုသော ညီအစ်ကိုတို့ကို ချစ်မြတ်နိုးသော သူပေတည်း။

15 ထို အ ခါ ယေ ရ မိ သည် လက် ယာ လက် ကို ဆန့် သော အ ခါ ယု ဒ အား ရွှေ ဓား ပြား တစ် လက် အား ပေး ၍ ဤ သို့ မိန့် တော် မူ ၏။

16 ရန် သူ တို့ ကို ဒဏ် ရာ ပေး သော ဤ သန့် ရှင်း သော ဓား ကို ယူ လော့။

17 ယုဒစကားသည် အလွန်ကောင်း၍ ခွန်အားကြီး၍ ငယ်သူတို့၏ စိတ်နှလုံးကို နှိုးဆော်နိုင်သော ယုဒစကားအားဖြင့် နှစ်သိမ့်မှုရသဖြင့် စခန်းချခြင်းမပြုဘဲ သတ္တိရှိရှိ တပ်ချရန် စိတ်ပိုင်းဖြတ်ထားသဖြင့်၊ မြို့နှင့် သန့်ရှင်းရာဌာန နှင့် ဗိမာန်တော်တို့ သည် အန္တရာယ်ရှိသောကြောင့် ဤကိစ္စကို ပဋိပက္ခဖြင့် အစွမ်းကုန် စမ်းကြည့်သည်။

18 အကြောင်းမူကား၊ သူတို့သည် မယား၊ သားသမီး၊ ညီအစ်ကို၊ အပေါင်းအဘော်တို့၌ ပြုစုစောင့်ရှောက်သော စောင့်ရှောက်မှုသည် အနည်းဆုံးဖြစ်၍၊ သို့ရာတွင်၊ အကြောက်ဆုံးနှင့် အထွဋ်အမြတ်မှာ ဗိမာန်တော်အတွက် ဖြစ်သည်။

19 ထို့ ပြင် မြို့ ၌ ရှိ သော သူ တို့ သည် ပြည် ပ ပ ဋိ ပက္ခ အ တွက် နှောင့် ယှက် ခြင်း ကို ခံ ရ ကြ သည် ကို အ နည်း ဆုံး ဂ ရု မ စိုက် ကြ၊

20 ယခုမူကား၊ လူအပေါင်းတို့သည် စစ်ကြောခြင်းဖြစ်သင့်သည်တို့ကို ကြည့်ရှုသောအခါ၊ ရန်သူတို့သည် ချဉ်းကပ်၍ လာ၍ တပ်ကိုခင်းကျင်းလျက်၊ တိရစ္ဆာန်တို့ကို အဆင်သင့်နေရာချ၍၊ မြင်းစီးသူရဲတို့သည် အတောင်ကို မြှောက်လျက်၊

21 Maccabeus သည် လူများစုဝေးရာသို့ ရောက်လာခြင်း၊ အမျိုးမျိုးသောလက်နက်စုံပြင်ဆင်ခြင်း၊ သားရဲ၏ပြင်းထန်မှုကိုမြင်လျှင် လက်တော်ကို ကောင်းကင်သို့ဆန့်တန်းကာ အောင်ပွဲသည် လက်ဖြင့်မခံရမည်ကိုသိ၍ အံ့ဘွယ်သောအမှုတော်ဆောင်သော ထာဝရဘုရားကို ခေါ်တော်မူသည်အတိုင်း၊ ထိုက်တန်သောသူတို့အား ပေးတော်မူသည်အတိုင်း၊

22 ထို့ကြောင့်၊ ပဌနာပြုသောအားဖြင့်၊ အိုထာဝရဘုရား၊ ယုဒရှင်ဘုရင် ယေဇကိလက်ထက်တွင်၊ ကိုယ်တော်သည် ကောင်းကင်တမန်ကို စေလွှတ်၍၊ သနာခရိပ်ဗိုလ်တသိန်းလေးသောင်းငါးထောင်ကို သတ်တော်မူပြီ။

23 သို့ဖြစ်၍ ယခုပင်၊ အို ကောင်းကင်ဘုံ၏ အရှင်သခင်၊ ကြောက်ရွံ့ထိတ်လန့်ခြင်းအတွက် ကောင်းကင်တမန်ကောင်းကို ငါတို့ရှေ့၌ စေလွှတ်တော်မူပါ။

24 ကိုယ်တော်၏ သန့်ရှင်းသောလူတို့ကို ကဲ့ရဲ့ရှုတ်ချသောအားဖြင့်၊ သင်၏လက်ရုံးတော်အားဖြင့် ကြောက်မက်ဘွယ်သော သူတို့ကို နှိမ့်ချပါစေ။ ဤသို့ဖြင့် ပြီး၏။

25 ထို အ ခါ နိ ကာ နော နှင့် သူ ၏ အ ပါ အ ဝင် လူ တို့ သည် တံ ပိုး ခ ရာ များ နှင့် သီ ချင်း ဆို ကြ ၏။

26 သို့ သော် ယုဒ နှင့် သူ ၏ အ ပေါင်း တို့ သည် ရန် သူ တို့ အား ဖိတ် ခေါ် ၍ ပ ဌ နာ ပြု ကြ ၏။

27 သို့ ဖြစ် ၍ လက် နှင့် တိုက် ခိုက် ၍ စိတ် နှ လုံး နှင့် ဘု ရား သ ခင် ထံ ဆု တောင်း ကြ သော အ ခါ လူ သုံး သောင်း ငါး ထောင် ထက် မ နည်း သတ် ဖြတ် ကြ ၏။- ဘု ရား သ ခ င် ၏ ရုပ် သ ွင် တော် ကြောင့် အ လွန် ရွှင် လန်း ကြ ၏။

28 ယခု စစ် မှု ပြီး သော အ ခါ ရွှင် လန်း စွာ တစ် ဖန် ပြန် လာ သော အ ခါ၊ နိ ကာ နော သည် သူ ၏ ကြိုး စွပ် ၌ သေ နေ ကြောင်း သိ ကြ ၏။

29 ထိုအခါ အနန္တတန်ခိုးရှင်ကို မိမိတို့ဘာသာစကားဖြင့် ကြီးစွာသောကြွေးကြော်သံနှင့် ကြွေးကြော်ကြ၏။

30 ကိုယ် စိတ် နှစ် ဖြာ ကာ လ အ တိုင်း ပြည် သူ တို့ အား ထာ ဝ ရ ဘု ရား ဖြစ် သော ယုဒ သည် နိ ကာ နော ရ ၏ ဦး ခေါင်း ကို ဖြတ် ၍ ပ ခုံး နှင့် လက် ကို ဖြတ် ၍ ယေ ရု ရှ လင် မြို့ သို့ ဆောင် ခဲ့ ကြ လော့။ .

31 ထို အ ရပ် ၌ ရှိ တော် မူ သော အ ခါ မိ မိ အ မျိုး သား တို့ ကို စု ဝေး ၍ ယဇ် ပု ရော ဟိတ် များ အား ယဇ် ပလ္လ င် ရှေ့ ၌ ထား တော် မူ သော အ ခါ၊ ရဲ တိုက် ၌ ရှိ သော သူ တို့ ကို စေ လွှတ် တော် မူ ၏။

32 နိကာနော၏ဦးခေါင်းနှင့် အနန္တတန်ခိုးရှင်၏ သန့်ရှင်းသောဗိမာန်တော်တဘက်၌ မာနကြီးသော ဝင့်ကြွားစွာ ဆန့်ထုတ်သော ထိုကဲ့ရဲ့သောသူ၏လက်ကို ပြလေ၏။

33 ထို အ ခါ နိ ကာ နာ ၏ လျှာ ကို ဖြတ် တော် မူ သော အ ခါ ငှက် တို့ အား အပိုင်း ပိုင်း ပေး ရ မည် ဟု မိန့် တော် မူ ပြီး နောက်၊ သူ ၏ မိုက် မဲ မှု ၏ အ ကျိုး ကို ဗိ မာန် တော် ရှေ့ တွင် ချိတ် ဆွဲ ထား သည်။

၃၄ ထို့ကြောင့်၊ ဘုန်းကြီးတော်မူသောအရှင်ထာဝရဘုရားသည် ကောင်းကင်ဘုံကို ချီးမွမ်း၍၊ မိမိနေရာကို ညစ်ညူးစေသော သူသည် မင်္ဂလာရှိစေသတည်း။

၃၅ နိကာနော၏ဦးခေါင်းကိုလည်း မျှော်စင်ပေါ်၌ ဆွဲထားသဖြင့်၊ သခင်ဘုရား၏အကူအညီအားလုံးအတွက် ထင်ရှားပြီး ထင်ရှားသောနိမိတ်လက္ခဏာဖြစ်သည်။

36 ထို နေ့ ကို ဓမ္မ အ မှု မရှိဘဲ လွတ် မြောက် စေ ရန်၊ ဆီး ရီး ယား ဘာသာစကား ဖြင့် အာ ဒါ ဟု ခေါ် ဝေါ် သော ဒွါ ခ လ တ

စ် ဆယ့် သုံး ရက် မြောက် နေ့ ကို ဂုဏ် တင် ရန် အ ခွင့် အ
ရေး ကို ပေး ဆောင် ရန် ဘုံ မိန့် တော် မူ ၏။
37 နိကာနောနှင့် လိုက်သွားသဖြင့်၊ ထိုအချိန်မှစ၍ ဟေဗြဲလူတို့သည် မြို့ကို ပိုင်ကြ၏။
ဤတွင် ငါအဆုံးသတ်မည်။
38 ငါသည် ကောင်းစွာပြု၍ ဇာတ်လမ်းနှင့် အံဝင်ခွင်ကျဖြစ်လျှင် ငါအလိုရှိသော အ
ရာဖြစ်သည်၊ သို့သော်လည်း သွယ်လျ၍ ယုတ်မာပါက၊ ငါရနိုင်သည့်အရာဖြစ်သည်။
39 အကြောင်းမူကား၊ စပျစ်ရည်၊ ရေနှင့်ရောသော စပျစ်ရည်သည် သာယာ၍ အရ
သာကို နှစ်သက်သကဲ့သို့၊ သပ်သပ်ရပ်ရပ် ဘောင်ခတ်ထားသော စကားသည်ပင် ပုံ
ပြင်ကို ဖတ်ရှုသောသူတို့အား နှစ်သက်စေ၏။ ဤတွင် အဆုံးဖြစ်လိမ့်မည်။